



Statistik der Schweizer Städte Statistiques des villes suisses 2015



Impressum

Herausgeber
Schweizerischer Städteverband
Monbijoustrasse 8
Postfach 8175
3001 Bern
Telefon 031 356 32 32
Fax 031 356 32 33
www.staedteverband.ch
info@staedteverband.ch

Gestaltung
Statistik Stadt Zürich

Umschlag
Atelier KE, Meiringen

Layout und Gestaltung
Henri Spaeti, Atelier TUTTIART, Luzern

Satz
Michael Dreja, BIG GmbH, Zürich

Druck
Küchler Druck AG, Giswil

Abdruck unter Quellenangabe gestattet

ISSN 1013-5766

Impressum

Editeur
Union des villes suisses
Monbijoustrasse 8
Case postale 8175
3001 Berne
Téléphone 031 356 32 32
Fax 031 356 32 33
www.uniondesvilles.ch
info@uniondesvilles.ch

Conception graphique
Office de statistique de la ville de Zurich

Couverture
Atelier KE, Meiringen

Mise en page et conception graphique
Henri Spaeti, Atelier TUTTIART, Lucerne

Composition
Michael Dreja, BIG GmbH, Zurich

Impression
Küchler Druck AG, Giswil

Reproduction des tableaux autorisée avec mention de la source

ISSN 1013-5766

**Statistik der Schweizer Städte
2015**

Statistisches Jahrbuch des Schweizerischen Städteverbandes
76. Ausgabe

**Statistiques des villes suisses
2015**

Annuaire statistique de l'Union des villes suisses
76^e édition

K_0.1 Die 167 Städte und Gemeinden, 2015
Les 167 villes et communes, en 2015

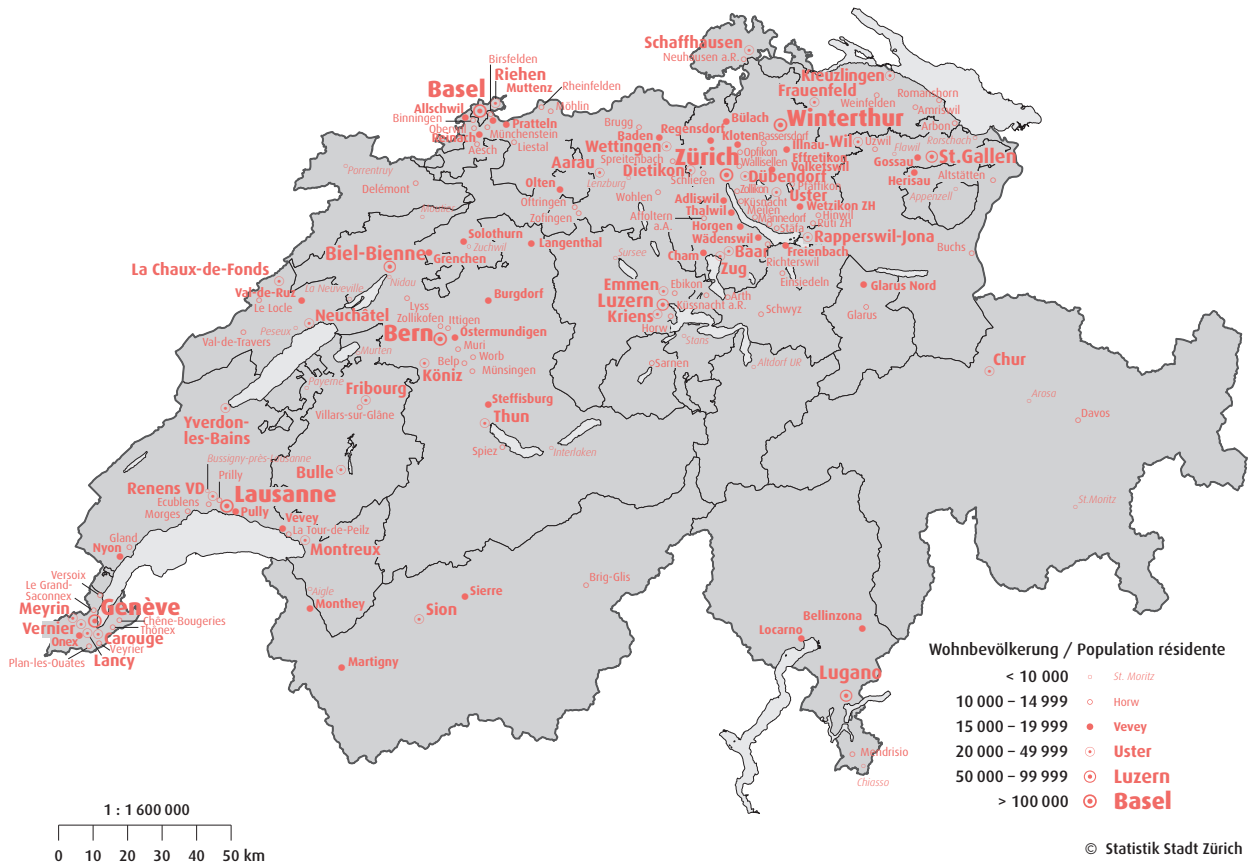

Vorwort	6	Avant-propos	7
Schwerpunktthema: Alt werden in der Stadt	8	Thème prioritaire: Vieillir en ville	9
1 Areal	20	1 Territoire	21
2 Bevölkerung	22	2 Population	23
3 Bildung	36	3 Education	37
4 Arbeit und Erwerb	38	4 Travail et activité économique	39
5 Verkehr	44	5 Transports	45
6 Tourismus	48	6 Tourisme	49
7 Bau und Wohnungswesen	52	7 Activité de construction et marché du logement	53
8 Wasser und Energie	60	8 Eau et énergie	61
9 Finanzen und Steuern	62	9 Finances et impôts	63
10 Politik	68	10 Politique	69
11 Agglomerationen	78	11 Agglomérations	78
12 Metropolräume	105	12 Aires métropolitaines	105
13 Anhang	108	13 Appendice	108

Statistische Definitionen sind die Grundlagen jeder Statistik – sei es der Begriff der ständigen Wohnbevölkerung in der Bevölkerungsstatistik, derjenige des Beherbergungsbetriebs in der Tourismusstatistik oder derjenige des Personenwagens in der Motorfahrzeugstatistik. Statistische Definitionen prägen mithin die Vorstellungen der definierten Dinge ausserhalb der statistischen Welt. So ist heute die Vorstellung weit verbreitet, dass eine Gemeinde mit mehr als 10 000 Einwohner/-innen als Stadt gilt.

Eine Stadt lässt sich nicht nur statistisch erfassen. Aus einer historischen Perspektive können sich jene Orte als Stadt bezeichnen, welche über ein historisches Stadt- oder Marktrecht verfügen, selbst wenn sie deutlich weniger als 10 000 Einwohner/-innen zählen. Mitunter wird auch die Existenz eines Gemeindeparlaments als Kriterium für eine Stadt bezeichnet. Oder ist es die Mitgliedschaft im Schweizerischen Städteverband?

Aufgrund der demografischen Entwicklung und von Gemeindefusionen stiess die bisherige Stadtdefinition im statistischen Sinn immer stärker an Grenzen. Wenn sich ganze Talschaften zu einer Gemeinde zusammenschliessen und so zu statistischen Städten werden, entwickeln sie nicht automatisch ein urbanes Gepräge. Deshalb ist es nachvollziehbar, dass das Bundesamt für Statistik die Definitionen für die Stadt und die Agglomeration überarbeitete. Neu wird eine Gemeinde als Stadt definiert, wenn sie eine gewisse Dichte und Anzahl von Einwohner/-innen, Beschäftigten und Logiernächten aufweist. Während die Schweiz nach der bisherigen Definition 145 Städte zählte, sind es nach der neuen 162 (Referenzjahr 2012). Unabhängig von der Definitionsfrage zeigt diese Zunahme auch die fortschreitende Urbanisierung der Schweiz.

Das BFS stellte die neue Stadt- und Agglomerationsdefinition im Dezember 2014 vor – zu einem Zeitpunkt, als die Arbeiten an der diesjährigen Ausgabe unseres Jahrbuches bereits auf Hochtouren liefen. Entsprechend gelten für die Auswahl der Städte in der «Statistik der Schweizer Städte 2015» die herkömmlichen Kriterien: alle Gemeinden mit

mehr als 10 000 Einwohner/-innen und/oder Mitglieder des Schweizerischen Städteverbandes. Dies ergibt insgesamt 167 Städte und städtische Gemeinden – fünf mehr als im Vorjahr. Aigle, Interlaken, Porrentruy und Sarnen sind dem Städteverband beigetreten, Zollikofen hat die Schwelle von 10 000 Einwohner/-innen überschritten.

Das im vergangenen Jahr begonnene Konzept mit einem Schwerpunktthema wird fortgesetzt. Nachdem 2014 das Bau- und Wohnungswesen im Zentrum standen, ist es für die Ausgabe 2015 das Alter. Damit knüpft die «Statistik der Schweizer Städte» an die Studie «Alterspolitik in Schweizer Städten» an, welche der Städteverband im August 2014 vorstellte. Ergänzend zu den damals vorgestellten Daten und Erkenntnissen enthält das diesjährige statistische Jahrbuch detaillierte Angaben zur Altersstruktur, aber auch zur Herkunft und Erwerbstätigkeit der über 64-Jährigen in den jeweiligen Städten und Gemeinden. Als Besonderheit umfasst der Schwerpunkt auch Daten zu den sozialmedizinischen Institutionen.

Die vorliegende Ausgabe der «Statistik der Schweizer Städte» ist die letzte, die der Zusammenarbeit von Schweizerischem Städteverband und Statistik Stadt Zürich entspringt. Künftig wird die Städte-Statistik direkt mit dem Bundesamt für Statistik (BFS) erarbeitet. Die Herausgeber danken allen Partnern, die zum Gelingen dieses Jahrbuches beigetragen haben, ganz herzlich für die ausgezeichnete Zusammenarbeit – nicht nur für die Ausgabe 2015, sondern auch für diejenigen der vergangenen Jahre und Jahrzehnte. Wir hoffen, mit vielen von ihnen die Zusammenarbeit auch künftig fortsetzen zu können. Ein ganz besonderer Dank gilt der Stadt Zürich für die jahrelange Unterstützung und Christian Greiner von Statistik Stadt Zürich sowie Henri Spaeti vom Atelier Tuttiart für die sehr geschätzte Zusammenarbeit bei der Erarbeitung der diesjährigen Städte-Statistik.

Bern und Zürich, im Februar 2015
Für die Herausgeber: Renate Amstutz und Simone Nuber

Les définitions statistiques constituent les bases de toute statistique – qu'il s'agisse de la notion de population résidente permanente dans la statistique de la population, de celle de lieu d'hébergement dans la statistique touristique ou de celle de voiture de tourisme dans la statistique du trafic motorisé. Les définitions statistiques façonnent par conséquent les représentations de choses définies hors du monde de la statistique. C'est ainsi qu'aujourd'hui, l'idée qu'une commune de plus de 10 000 habitants est considérée comme une ville est largement répandue.

Pour autant, une ville ne se laisse pas appréhender par la seule statistique. Dans une perspective historique, tout lieu ayant reçu autrefois droit de cité ou de marché peut être considéré comme une ville, même s'il compte nettement moins de 10 000 habitants. Parfois, l'existence d'un parlement communal peut aussi être considérée comme le critère qui fait d'une localité une ville. A moins que ce ne soit l'appartenance à l'Union des villes suisses?

Avec l'évolution démographique et les fusions de communes, la définition statistique de la ville admise jusqu'ici touche de plus en plus à ses limites. Quand des vallées entières fusionnent en une seule commune, devenant ainsi des villes au regard de la statistique, elles ne développent pas automatiquement un caractère urbain. Il est donc compréhensible que l'Office fédéral de la statistique ait révisé les définitions de ville et d'agglomération. Désormais, une commune est définie comme une ville quand elle réunit une certaine densité, un nombre d'habitants, d'emplois et de nuitées. Cette adaptation des critères a fait passer le nombre de villes en Suisse de 145 jusqu'ici à 162 (année de référence: 2012). Indépendamment des questions de définition, cette augmentation traduit aussi l'urbanisation croissante de la Suisse.

L'OFS a présenté sa nouvelle définition des villes et des agglomérations en décembre 2014 – à un moment où les travaux sur l'édition présente de notre annuaire étaient déjà bien avancés. Par conséquent, les critères de choix des villes dans la «Statistique des villes suisses 2015»

restent les suivants: toute commune de plus de 10 000 habitants et/ou membre de l'Union des villes suisses. Ce qui donne en tout 167 villes et communes urbaines – cinq de plus que l'année précédente. Aigle, Interlaken, Porrentruy et Sarnen ont rejoint l'Union des villes, Zollikofen a passé la barre des 10 000 habitants.

L'annuaire poursuit dans le concept initié l'année dernière, avec un thème principal. Après la construction et le logement en 2014, c'est l'âge qui est au centre de l'édition 2015. Ainsi, les «Statistiques des villes suisses» rejoignent l'étude «Politique de la vieillesse dans les villes suisses», que l'Union des villes avait présentée en août 2014. En complément des données et des connaissances publiées alors, l'annuaire statistique de cette année contient des informations détaillées sur la structure par âge, mais aussi sur l'origine et l'activité professionnelle des plus de 64 ans dans les villes et les communes considérées. Le dossier offre la particularité de fournir aussi des données sur les institutions médico-sociales.

La présente édition des «Statistiques des villes suisses» est la dernière qui résulte de la collaboration entre l'Union des villes suisses et l'Office de statistique de la ville de Zurich. A l'avenir, l'annuaire sera réalisé directement avec l'Office fédéral de la statistique (OFS). Les éditeurs remercient très cordialement tous les partenaires qui ont contribué à la réalisation de cet annuaire pour leur collaboration – et ceci non seulement pour l'édition 2015, mais aussi pour celles des années et des décennies passées. Nous espérons pouvoir à l'avenir poursuivre la collaboration avec beaucoup d'entre eux. Un merci tout particulier va à la ville de Zurich pour son soutien de longue date et à Christian Greiner, de l'Office de statistique de la ville de Zurich, ainsi qu'à Henri Spaeti, de l'atelier Tuttiart pour la collaboration très appréciée lors de l'élaboration de la Statistique des villes de cette année.

Berne et Zurich, en février 2015

Pour les éditeurs: Renate Amstutz et Simone Nuber

Vom Älterwerden sind wir alle betroffen – als älterer Mensch selbst oder bereits früher als Angehörige. Das Thema beschäftigt auch Politik und Öffentlichkeit seit längerem. Die Gesellschaftsstruktur der Schweiz wird in den nächsten Jahren bedeutende Umwälzungen erfahren: Im Jahr 2030 wird gemäss den Prognosen des BFS rund ein Viertel der Schweizer Bevölkerung das heutige Rentenalter von 65 Jahren erreicht haben. Vor diesem Hintergrund stehen die Schweizer Städte – wo heute ein Grossteil der Bevölkerung lebt – immensen Herausforderungen gegenüber. Verschiedene Städte reagieren auf diese Entwicklungen mit Altersstrategien und erarbeiten Angebote, die sich speziell an ältere Menschen richten.

Wie «alt» sind die Schweizer Städte?

Die Altersstruktur in den Schweizer Städten ist aber trotz des allgemeinen Trends, dass die ältere Bevölkerung zunimmt, nicht überall identisch. Den höchsten Anteil von über 64-Jährigen weisen Riehen (26,8 %), Muri bei Bern (26,3 %), Chiasso (25,4 %) und Zollikon (24,9 %) auf. Jeder vierte Einwohner ist in diesen Gemeinden im Rentenalter. In insgesamt 46 Städten sind mindestens 20 Prozent der Bevölkerung über 64 Jahre alt. Die Stadt mit dem tiefsten Anteil an alten Menschen ist Gland: Dort ist nur jede zehnte Person im Pensionsalter. Auch Spreitenbach, Planles-Ouates, Opfikon und Bussigny weisen einen geringen Anteil von über 64-Jährigen auf. Für die beiden Deutschschweizer Städte Spreitenbach und Opfikon könnte ihr hoher Ausländeranteil – die ausländische Bevölkerung ist im Schnitt jünger als diejenige mit Schweizer Pass – eine Erklärung für den tiefen Anteil über 64-Jähriger sein.

Städte und Gemeinden mit einem hohen Anteil an über 64-Jährigen weisen oft auch einen beträchtlichen Anteil an Personen auf, welche über 79 Jahre alt sind. Riehen, Chêne-Bougeries, Zollikon und Chiasso haben mit unge-

fähr 9 Prozent den höchsten Anteil Personen, die älter als 79 Jahre alt sind. In Gland, Volketswil, Spreitenbach und Bussigny leben dagegen nur gut 2 Prozent über 79-Jährige. Bezüglich Einwohnerzahl gibt es nur geringe Unterschiede, alle Städte und Gemeinden liegen jedoch über dem Schweizer Durchschnitt (4,9 %). Das heisst, in den Schweizer Städten leben im Durchschnitt mehr Hochbetagte als in der Schweiz insgesamt.

Betrachtet man die Entwicklung des Anteils an über 64-Jährigen an der Gesamtbevölkerung seit der Jahrtausendwende, lassen sich zwischen den Gemeindegrössenklassen Unterschiede feststellen. In den Grossestädten ging der Anteil älterer Menschen zurück, während er in allen anderen Gemeindegrössenklassen zunahm. Eine mögliche Erklärung für die Abnahme des Anteils der über 64-Jährigen an der Gesamtbevölkerung in den Grossestädten könnte die wachsende Attraktivität ebendieser als Wohnort für Familien sein. Auch die Zuwanderung von Personen im erwerbstätigen Alter, die sich aufgrund des Arbeitsplatzangebotes zu einem grossen Teil in den Grossestädten ansiedeln, könnte einen Einfluss haben. Am stärksten angestiegen ist der Anteil der Personen, welche über 64 Jahre alt sind, in den Städten mit 10 000 bis 19 999 Einwohner/-innen (plus 2,7 %). Die Städte mit einer Einwohnerzahl zwischen 50 000 und 99 999 weisen hingegen nur eine sehr geringe Zunahme des Anteils an über 64-Jährigen auf (plus 0,5 %). Allerdings war der Anteil der Personen, welche über 64 Jahre alt sind, in dieser Gemeindegrössenklasse schon im Jahr 2000 am höchsten und ist es auch heute noch.

Herkunft und Zivilstand der älteren Bevölkerung

Der Ausländeranteil der über 64-Jährigen liegt für die untersuchten 167 Städte zwischen 33,3 Prozent (Chiasso) und 2,5 Prozent (Spiez). Der gesamtschweizerische Durch-

G_0.1 Entwicklung des Anteils über 64-Jähriger an der Gesamtbevölkerung, 2000-2013
Evolution de la proportion des plus de 64 ans – dans la population générale, 2000-2013

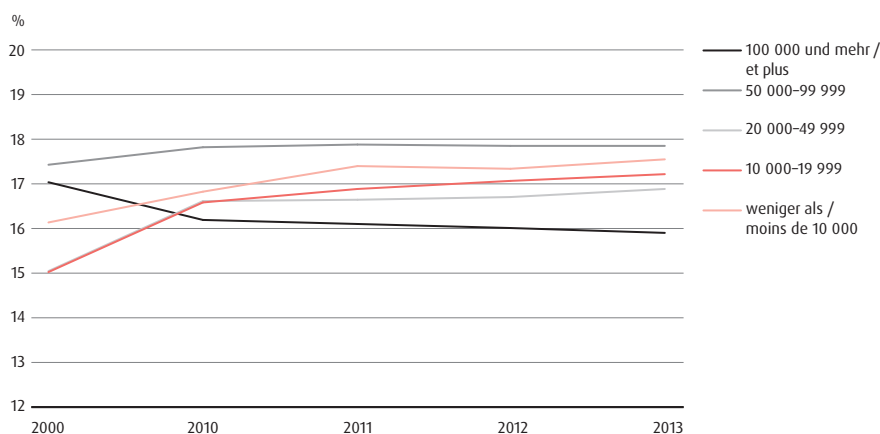

La vieillesse nous concerne tous – que nous soyons déjà âgés nous-mêmes ou que nous vivions avec des seniors. Le thème intéresse également les politiciens, tout comme le grand public. La structure sociale de la Suisse va subir de profonds bouleversements ces prochaines années: en 2030, selon les pronostics de l’OFS, près d’un quart de la population suisse aura atteint l’âge actuel de la retraite de 65 ans. Les villes suisses, qui abritent la plus grande partie de la population du pays, doivent ainsi relever des défis de taille. Nombre d’entre elles ont déjà réagi à cette évolution en adoptant des stratégies en matière de politique de la vieillesse et en mettant en place des offres spécialement destinées aux personnes âgées.

Quel est l’âge des citoyens suisses?

La tendance au vieillissement de la population est en marche partout, mais pas de la même manière. La plus forte proportion de personnes de plus de 64 ans se trouve à Riehen (26,8%), Muri bei Bern (26,3%), Chiasso (25,4%) et Zollikon (24,9%). Dans ces communes, une personne sur quatre a déjà atteint l’âge de la retraite. Dans 46 villes au total, cette proportion est de plus de 20%. A l’inverse, avec 10% de plus de 64 ans, Gland affiche le taux le plus bas. La proportion est pareillement faible à Spreitenbach, Plan-les-Ouates, Opfikon et Bussigny. Dans les deux cités alémaniques – Spreitenbach et Opfikon – une forte proportion de population étrangère, généralement plus jeune, peut expliquer ce résultat.

En ce qui concerne les personnes de plus de 79 ans, on retrouve certaines des localités déjà citées: Riehen, Chêne-Bougeries, Zollikon et Chiasso arrivent en tête, avec quelque 9%. A l’inverse, ce taux est de 2% environ à Gland, Volketswil, Spreitenbach et Bussigny. La taille des communes ne joue ici qu’un rôle secondaire. Toutes, sauf ce dernier groupe, ont davantage d’octogénaires que

la moyenne suisse (4,9%). Les villes suisses abritent donc en moyenne davantage de personnes très âgées que le reste de la Suisse.

La taille des villes joue en revanche un rôle lorsque l’on considère l’évolution de la population âgée de plus de 64 ans depuis le tournant du millénaire. Dans les grandes villes, cette proportion a diminué, tandis qu’elle a augmenté dans toutes les autres catégories de villes. Le fait que les grandes villes soient devenues plus attractives pour les familles pourrait être une explication. L’immigration de personnes actives professionnellement, étant donné la création de places de travail dans les grands centres urbains, en est une autre. Le nombre des plus de 64 ans a progressé davantage dans les villes de 10 000 à 19 999 habitantes/habitants (+2,7%). Les villes comptant entre 50 000 et 99 999 habitants n’ont enregistré en revanche qu’une progression très limitée de ce groupe d’âge (+0,5%). Mais c’est dans cette catégorie de villes que leur proportion était la plus élevée et qu’elle l’est encore aujourd’hui.

Origine et état civil de la population âgée

La proportion d’étrangers chez les plus de 64 ans s’échelonne entre 2,5% (Spiez) et 33,3% (Chiasso). La moyenne suisse est de 10,6%. Chiasso, Le Grand-Saconnex, Vernier et Meyrin ont tous plus de 30% parmi leurs 64 ans et plus. La proportion d’étrangers chez les octogénaires est en moyenne de 6,9%. Chiasso (30,2%), Meyrin (27,1%) et Le Grand-Saconnex (26,3%) ont les valeurs les plus élevées, tandis que les plus faibles se rencontrent à Thoune, Belp, Ittigen, Interlaken et Spiez (moins de 2%).

Si l’on considère la taille des villes, la plus forte proportion d’étrangers chez les 64 ans et plus se trouve dans les grandes villes (15,6%, soit au-dessus de la moyenne nationale). Les villes de 50 000 à 99 999 habitants enre-

G_0.2 Verteilung des Zivilstands der über 64-jährigen Bevölkerung – nach Geschlecht und Gemeindegrössenklasse, 2013

Etat civil des plus de 64 ans – selon le sexe et la taille de la commune, 2013

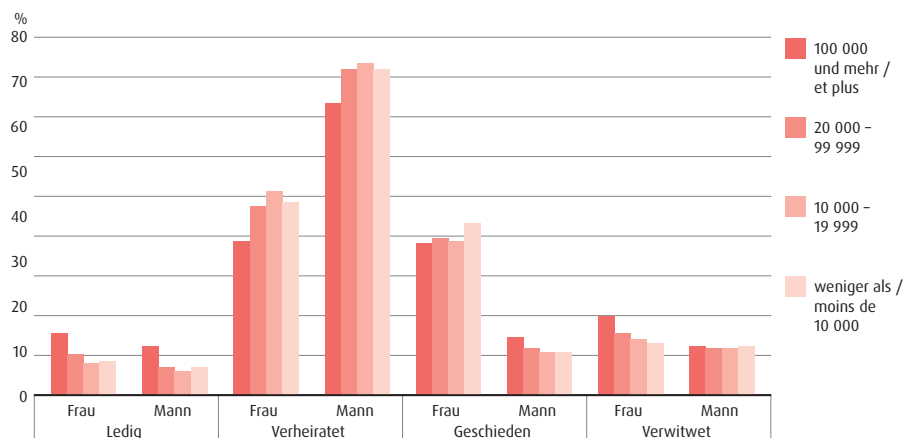

schnitt liegt bei 10,6 Prozent. Chiasso, Le Grand-Saconnex, Vernier und Meyrin weisen alle einen Ausländeranteil von über 30 Prozent bei den über 64-Jährigen auf. Bei den über 80-Jährigen liegt der durchschnittliche Ausländeranteil bei 6,9 Prozent. Die höchsten Werte weisen auch in dieser Kategorie Chiasso (30,2 %), Meyrin (27,1 %) und Le Grand-Saconnex (26,3 %) auf. In Thun, Belp, Ittigen, Interlaken und Spiez beläuft sich der Ausländeranteil bei der Bevölkerung, die älter als 80 Jahre alt ist, auf unter 2 Prozent.

Differenziert nach Gemeindegrössenklassen ist der höchste Ausländeranteil an über 64-Jährigen in den Grossstädten anzutreffen. Diese liegen mit 15,6 Prozent deutlich über dem Schweizerischen Durchschnitt. Auch die Städte mit 50 000 bis 99 999 Einwohner/-innen weisen mit 15 Prozent einen ähnlichen Ausländeranteil bei der älteren Wohnbevölkerung auf. Unter den über 64-Jährigen finden sich jedoch in kleineren Städten weniger Ausländer/-innen (zwischen 10,7 % und 12,8 %).

Die meisten über 64-Jährigen – Männer wie Frauen – sind verheiratet. Ein Grossteil von ihnen lebt in tendenziell kleineren, eher ländlichen Städten und Gemeinden. Ledige über 64-Jährige leben am häufigsten in den grösseren Städten der Schweiz, wobei der Anteil lediger Frauen generell deutlich höher ist als jener der Männer; in den Grossstädten ist er gar fast doppelt so gross wie in Städten anderer Grössenklassen. Beim Anteil der Verwitweten, welche älter sind als 64 Jahre, zeigt sich die höhere Lebenserwartung der Frauen: Während im Schnitt rund 10 Prozent der über 64-jährigen Männer verwitwet sind, sind es bei den Frauen rund 40 Prozent. Grossstädte weisen einen deutlich grösseren Anteil geschiedener Personen bei den über 64-Jährigen auf, als dies bei den kleineren Städten zu beobachten ist. Rund 15,6 Prozent der in Grossstädten wohnhaften über 64-Jährigen sind geschieden.

Erwerbstätigkeit und Sozialhilfebezug bei Personen im Pensionsalter

Über 64-Jährige sind nicht zwingend auch effektiv im «Ruhestand». Rund 1,7 Prozent der in Grossstädten lebenden über 64-Jährigen arbeiten Vollzeit, 4,4 Prozent Teilzeit. Das gleiche Bild bietet sich auch in Städten der anderen Grössenklassen (1,7 % Vollzeit, 4,3 % Teilzeit).

Für die Städte mit mehr als 20 000 Einwohner/-innen liegen die Zahlen zu den Sozialhilfeempfänger/-innen und zur Sozialhilfequote für die Altersklasse der über 65-Jährigen vor (für die kleineren Städte sind die Fallzahlen zu gering, um eine Anonymisierung zu gewährleisten). In Kriens beziehen 1,6 Prozent der über 65-Jährigen Sozialhilfe. Dies ist der höchste Anteil der erhobenen Städte und Gemeinden. Über einem Prozent liegt der Wert ebenfalls in Wettingen (1,3 %) und in Emmen (1,2 %). Von den Grossstädten hat Lausanne mit einer Sozialhilfequote von 0,6 Prozent bei den über 65-Jährigen den höchsten Wert. Im Schweizer Durchschnitt liegt die Sozialhilfequote bei Personen im Pensionsalter bei 0,2 Prozent.

Sozialmedizinische Institutionen

Die meisten sozialmedizinischen Institutionen (SOMED-Institutionen) weisen erwartungsgemäss die Grossstädte auf. Auch bei der Anzahl Plätze stehen diese an der Spitze. Die Stadt Zürich weist rund 6000 Langzeitplätze in sozialmedizinischen Institutionen auf, gefolgt von Basel (2489) und Bern (2444). Kurzzeitplätze sind deutlich seltener: in den meisten Städten kommen auf 100 Langzeitplätze lediglich 2 Kurzzeitplätze. Im Zuge einer erweiterten und sich diversifizierenden Angebotsgestaltung ist ein Ausbau bei den Kurzzeitplätzen in den kommenden Jahren denkbar.

Rund 8 Prozent der Bewohner/-innen in den sozialmedizinischen Institutionen sind weniger als 70 Jahre alt, 15

G_0.3 Erwerbstätigkeit bei Personen über 64 Jahren – nach Gemeindegrössenklasse, 2012
Activités professionnelles chez les plus de 64 ans – selon la taille de la commune, 2012

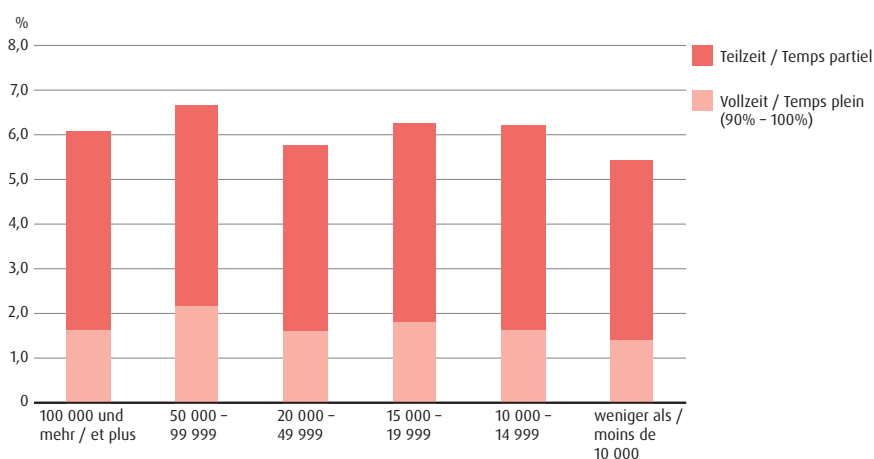

gissent un taux de 15%, tandis qu'il est de 10,7% à 12,8% dans les plus petites villes.

La majorité des personnes de plus de 64 ans, femmes comme hommes, sont mariés et vivent dans des villes et communes tendanciellement plus petites et plutôt rurales. Les célibataires de plus de 64 ans vivent le plus souvent dans les grandes villes de Suisse, les femmes étant nettement plus représentées dans cette catégorie que les hommes – leur proportion étant même près de deux fois plus élevées dans les grandes villes que dans les villes plus petites. La proportion de veuves de plus de 64 ans montre la différence d'espérance de vie: 10% en moyenne des hommes de plus de 64 ans sont veufs, pour 40% des femmes. Les grandes villes affichent en outre une proportion nettement plus forte de personnes divorcées chez les plus de 64 ans que les plus petites villes. Près de 15,6% des plus de 64 ans vivant dans les grandes villes sont divorcés.

Activité professionnelle et aide sociale chez les plus de 64 ans

Les personnes de plus de 64 ans ne sont pas toujours à la retraite. Dans les grandes villes, près de 1,7% d'entre elles travaillent encore à plein temps et 4,4% à temps partiel. La même image se dessine dans les villes d'autres tailles (1,7% à plein temps et 4,3% à temps partiel).

Les villes de plus de 20 000 habitantes et habitants publient les chiffres concernant la part de personnes à l'aide sociale chez les plus de 65 ans. Pour les plus petites villes en revanche, le nombre de cas est trop faible pour garantir l'anonymat des données. A Kriens, 1,6% des personnes de plus de 65 ans perçoivent une aide sociale. C'est la proportion la plus élevée parmi les villes et communes analysées. Elle dépasse également 1% à Wettingen (1,3%) et à Emmen (1,2%). Parmi les plus grandes villes, Lausanne affiche le taux le plus élevé (0,6%) d'aide sociale dans cette catégorie d'âge. La moyenne suisse, toujours pour les plus de 65 ans, s'établit à 0,2%.

Institutions médico-sociales

Comme on s'y pouvait s'y attendre, les grandes villes abritent la plupart des institutions médico-sociales. Elles arrivent aussi en tête pour le nombre de places à disposition. La ville de Zurich compte ainsi près de 6000 places de soins de longue durée dans les institutions médico-sociales. Elle est suivie par Bâle (2489) et Berne (2444). Les places de courte durée sont nettement plus rares: dans la majorité des villes suisses, on trouve sur 100 places de longue durée seulement 2 places de courte durée. L'offre étant en cours d'extension et de diversification, il est possible que le nombre de places de soins de courte durée augmente ces prochaines années.

Près de 8% des résidents ont moins de 70 ans, 15% ont entre 70 et 79 ans et 77% ont plus de 80 ans. Ces chiffres montrent qu'une grande majorité des gens entrent en institution dans la toute dernière phase de leur vie. Cet état de fait se traduit aussi par une durée moyenne du séjour, qui s'élève à 991 jours (soit environ 2 ans et 9 mois) dans les villes analysées.

Dans les institutions, le nombre de femmes est proportionnellement plus élevé que celui d'hommes, puisqu'elles vivent en moyenne plus longtemps. Lorsque l'on considère la proportion de femmes selon les âges, de grandes différences sont révélées: la population des moins de 70 ans compte moins de 50% de femmes. Les femmes entrent donc plus tardivement que les hommes en institution. Dans la classe d'âge de 70 à 79 ans, les femmes sont à nouveau majoritaires. La proportion féminine est encore plus nette chez les octogénaires et plus âgés, où elle est d'environ trois quarts (voir le chapitre 2 sur la population).

Les données détaillées sur la statistique du territoire sont disponibles en ligne (voir le code QR).



Schwerpunktthema: Alt werden in der Stadt

Prozent sind zwischen 70 und 79 Jahre alt und 77 Prozent sind älter als 80 Jahre. Das heisst, dass die grosse Mehrheit erst in der letzten Lebensphase in eine SOMED-Institution eintritt. Dieser Sachverhalt zeigt sich auch an der durchschnittlichen Aufenthaltsdauer in Tagen, die in den untersuchten Städten bei 991 Tagen (ca. 2 Jahre und 9 Monate) liegt.

In den sozialmedizinischen Institutionen leben anteilmässig deutlich mehr Frauen als Männer, was unter anderem daran liegt, dass Frauen im Schnitt älter werden als Männer. Wird der Frauenanteil nach Alter betrachtet, zeigen sich aber deutliche Unterschiede: Bei Personen,

welche weniger als 70 Jahre alt sind, liegt der Frauenanteil im Schnitt unter 50 Prozent. Das heisst, dass Frauen später als Männer in eine sozialmedizinische Institution eintreten. In der Altersklasse von 70 bis 79 Jahren sind die Frauen wieder deutlich in der Mehrheit. Am deutlichsten ist diese Frauenmehrheit aber bei Personen mit 80 und mehr Jahren. Rund drei Viertel aller SOMED-Bewohner dieser Alterskategorie sind Frauen (vgl. Kapitel 2 zur Bevölkerung).

Die detaillierten Daten zur Arealstatistik stehen Ihnen online zur Verfügung (vgl. QR-Code).

G_0.4 Altersstruktur in SOMED-Institutionen – nach Gemeindegrössenklasse, 2012
Age des pensionnaires dans les institutions médico-sociales – selon la taille de la commune, 2012

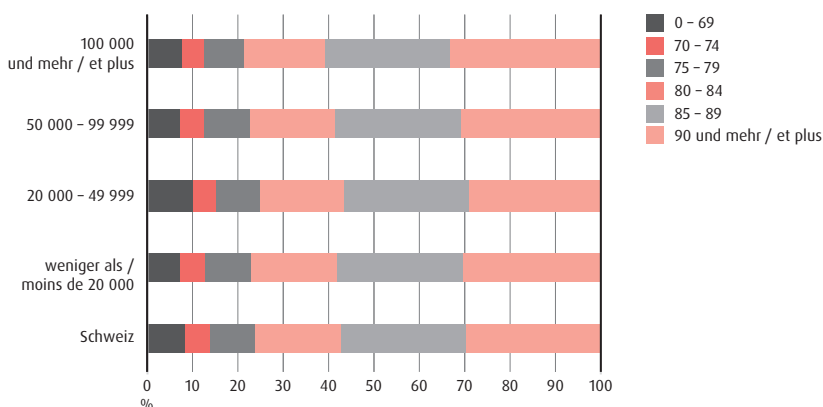

Die vollständigen Datentabellen finden Sie unter:
www.staedteverband.ch

Les tableaux de données complets sont disponibles sur:
www.uniondesvilles.ch

T_0.1 Wohnbevölkerung über 64 Jahre - nach Herkunft, 2013
Population de plus de 64 ans - selon l'origine, 2013

Total / En tout	Personen mit 65 und mehr Altersjahren / Personnes de 65 ans et plus			Personen zwischen 65-79 Jahre / Personnes entre 65-79 ans			Personen mit 80 und mehr Altersjahren / Personnes de 80 ans et plus			
	Schweizer/ innen / Suisse/ suisse	Ausländer/ innen / Etrangers/ étrangères	Anteil ausländischer Bevölkerung / Proportion du nombre d'étrangers	Schweizer/ innen / Suisse/ suisse	Ausländer/ innen / Etrangers/ étrangères	Anteil ausländischer Bevölkerung / Proportion du nombre d'étrangers	Schweizer/ innen / Suisse/ suisse	Ausländer/ innen / Etrangers/ étrangères	Anteil ausländischer Bevölkerung / Proportion du nombre d'étrangers	
Städte mit ... Einwohnern / Villes de ... habitants										
100 000 und mehr / 100 000 et plus										
Basel	32 959	28 465	4 494	13,6	17 730	3 776	17,6	10 735	718	6,3
Bern	23 050	20 866	2 184	9,5	13 233	1 745	11,7	7 633	439	5,4
Genève	31 204	22 654	8 550	27,4	14 697	6 465	30,6	7 957	2 085	20,8
Lausanne	20 484	16 819	3 665	17,9	10 791	2 815	20,7	6 028	850	12,4
Winterthur	17 295	15 117	2 178	12,6	10 369	1 785	14,7	4 748	393	7,6
Zürich	62 278	54 048	8 230	13,2	33 742	6 674	16,5	20 306	1 556	7,1
50 000-99 999										
Biel-Bienne	10 160	8 896	1 264	12,4	5 713	1 034	15,3	3 183	230	6,7
Lugano	13 450	9 758	3 692	27,4	6 716	2 801	29,4	3 042	891	22,7
Luzern	15 638	14 228	1 410	9,0	9 388	1 142	10,8	4 840	268	5,2
St. Gallen	12 992	11 503	1 489	11,5	7 606	1 242	14,0	3 897	247	6,0
20 000-49 999										
Aarau	3 695	3 399	296	8,0	2 211	255	10,3	1 188	41	3,3
Allschwil	4 536	4 139	397	8,8	2 865	340	10,6	1 274	57	4,3
Baar	3 605	3 232	373	10,3	2 450	325	11,7	782	48	5,8
Bulle	2 953	2 743	210	7,1	1 960	175	8,2	783	35	4,3
Carouge (GE)	2 981	2 294	687	23,0	1 597	542	25,3	697	145	17,2
Chur	6 725	6 205	520	7,7	4 343	433	9,1	1 862	87	4,5
Dietikon	4 048	3 293	755	18,7	2 360	654	21,7	933	101	9,8
Dübendorf	4 283	3 697	586	13,7	2 695	487	15,3	1 002	99	9,0
Emmen	4 811	4 291	520	10,8	2 969	452	13,2	1 322	68	4,9
Frauenfeld	4 156	3 741	415	10,0	2 614	350	11,8	1 127	65	5,5
Fribourg	6 116	5 493	623	10,2	3 760	511	12,0	1 733	112	6,1
Kreuzlingen	3 653	2 743	910	24,9	2 021	757	27,2	722	153	17,5
Kriens	5 430	5 125	305	5,6	3 706	250	6,3	1 419	55	3,7
Köniz	8 010	7 536	474	5,9	5 237	384	6,8	2 299	90	3,8
Chaux-de-Fonds, La	7 076	6 149	927	13,1	3 940	723	15,5	2 209	204	8,5
Lancy	5 097	3 989	1 108	21,7	2 810	874	23,7	1 179	234	16,6
Meyrin	3 795	2 655	1 140	30,0	2 034	909	30,9	621	231	27,1
Montreux	4 827	3 645	1 182	24,5	2 401	822	25,5	1 244	360	22,4
Neuchâtel	5 894	5 115	779	13,2	3 274	609	15,7	1 841	170	8,5
Rapperswil-Jona	5 087	4 634	453	8,9	3 442	395	10,3	1 192	58	4,6
Renens (VD)	2 959	2 142	817	27,6	1 431	666	31,8	711	151	17,5
Riehen	5 573	5 147	426	7,6	3 293	342	9,4	1 854	84	4,3
Schaffhausen	7 272	6 491	781	10,7	4 318	648	13,0	2 173	133	5,8
Sion	6 004	5 439	565	9,4	3 849	444	10,3	1 590	121	7,1
Thun	9 525	9 155	370	3,9	6 460	318	4,7	2 695	52	1,9
Uster	5 418	4 712	706	13,0	3 561	588	14,2	1 151	118	9,3
Vernier	5 018	3 483	1 535	30,6	2 511	1 246	33,2	972	289	22,9
Wettingen	4 015	3 424	591	14,7	2 334	470	16,8	1 090	121	10,0
Wetzikon (ZH)	3 827	3 352	475	12,4	2 441	393	13,9	911	82	8,3
Wil (SG)	4 123	3 748	375	9,1	2 673	342	11,3	1 075	33	3,0
Wädenswil	4 026	3 600	426	10,6	2 665	364	12,0	935	62	6,2
Yverdon-les-Bains	4 948	4 200	748	15,1	2 747	637	18,8	1 453	111	7,1
Zug	5 142	4 552	590	11,5	3 171	503	13,7	1 381	87	5,9
15 000-19 999										
Adliswil	3 369	2 986	383	11,4	2 149	318	12,9	837	65	7,2
Baden	2 852	2 441	411	14,4	1 754	341	16,3	687	70	9,2
Bellinzona	3 660	2 856	804	22,0	1 882	655	25,8	974	149	13,3
Burgdorf	3 115	2 940	175	5,6	1 945	152	7,2	995	23	2,3
Bülach	2 937	2 554	383	13,0	1 947	325	14,3	607	58	8,7
Cham	2 226	2 047	179	8,0	1 559	158	9,2	488	21	4,1
Freienbach	2 670	2 420	250	9,4	1 839	208	10,2	581	42	6,7
Glarus Nord	2 883	2 643	240	8,3	1 873	216	10,3	770	24	3,0
Gossau (SG)	3 124	2 892	232	7,4	2 098	204	8,9	794	28	3,4
Grenchen	3 609	3 214	395	10,9	2 064	334	13,9	1 150	61	5,0
Herisau	2 728	2 535	193	7,1	1 746	169	8,8	789	24	3,0
Horgen	3 618	3 145	473	13,1	2 210	394	15,1	935	79	7,8
Illnau-Effretikon	3 074	2 719	355	11,5	2 078	313	13,1	641	42	6,1
Kloten	3 032	2 615	417	13,8	1 865	347	15,7	750	70	8,5
Langenthal	2 981	2 765	216	7,2	1 866	178	8,7	899	38	4,1
Locarno	3 637	2 789	848	23,3	1 870	653	25,9	919	195	17,5
Martigny	2 801	2 429	372	13,3	1 677	289	14,7	752	83	9,9
Monthey	2 948	2 492	456	15,5	1 801	380	17,4	691	76	9,9
Morges	3 050	2 583	467	15,3	1 740	355	16,9	843	112	11,7
Muttenz	3 949	3 602	347	8,8	2 493	298	10,7	1 109	49	4,2
Nyon	2 930	2 298	632	21,6	1 652	497	23,1	646	135	17,3
Olten	3 447	3 070	377	10,9	1 883	325	14,7	1 187	52	4,2
Onex	3 535	2 668	867	24,5	1 932	637	24,8	736	230	23,8
Opfikon	2 172	1 762	410	18,9	1 218	363	23,0	544	47	8,0
Ostermundigen	3 401	3 063	338	9,9	2 142	292	12,0	921	46	4,8
Pratteln	2 954	2 475	479	16,2	1 782	417	19,0	693	62	8,2
Pully	4 148	3 542	606	14,6	2 458	432	14,9	1 084	174	13,8
Regensdorf	2 680	2 247	433	16,2	1 672	372	18,2	575	61	9,6
Reinach (BL)	4 571	4 209	362	7,9	3 064	311	9,2	1 145	51	4,3
Schlieren	2 433	1 960	473	19,4	1 277	395	23,6	683	78	10,2
Sierre	3 211	2 819	392	12,2	2 032	333	14,1	787	59	7,0
Solothurn	3 167	2 922	245	7,7	1 956	191	8,9	966	54	5,3
Steffisburg	3 246	3 139	107	3,3	2 203	80	3,5	936	27	2,8
Thalwil	3 190	2 887	303	9,5	2 050	261	11,3	837	42	4,8
Val-de-Ruz	2 333	2 149	184	7,9	1 573	152	8,8	576	32	5,3
Vevey	2 823	2 193	630	22,3	1 408	474	25,2	785	156	16,6
Volketswil	2 592	2 266	326	12,6	1 874	299	13,8	392	27	6,4
Wohlen (AG)	2 673	2 302	371	13,9	1 617	330	16,9	685	41	5,6
10 000-14 999										
Aesch (BL)	2 047	1 827	220	10,7	1 366	190	12,2	461	30	6,1
Affoltern am Albis	1 862	1 603	259	13,9	1 209	215	15,1	394	44	10,0
Altstätten	1 959	1 817	142	7,2	1 296	117	8,3	521	25	4,6

Total / En tout	Personen mit 65 und mehr Altersjahren / Personnes de 65 ans et plus			Personen zwischen 65-79 Jahre / Personnes entre 65-79 ans			Personen mit 80 und mehr Altersjahren / Personnes de 80 ans et plus			
	Schweizer/ innen / Suisse/ suisse	Ausländer/ innen / Etrangers/ étrangères	Anteil ausländischer Bevölkerung / Proportion du nombre d'étrangers	Schweizer/ innen / Suisse/ suisse	Ausländer/ innen / Etrangers/ étrangères	Anteil ausländischer Bevölkerung / Proportion du nombre d'étrangers	Schweizer/ innen / Suisse/ suisse	Ausländer/ innen / Etrangers/ étrangères	Anteil ausländischer Bevölkerung / Proportion du nombre d'étrangers	
Städte mit ... Einwohnern / Villes de ... habitants										
Amriswil	2 088	1 806	282	13,5	1 207	248	17,0	599	34	5,4
Arbon	2 728	2 303	425	15,6	1 584	365	18,7	719	60	7,7
Arth	1 721	1 588	133	7,7	1 109	120	9,8	479	13	2,6
Bassersdorf	1 591	1 405	186	11,7	1 092	167	13,3	313	19	5,7
Belp	2 137	2 065	72	3,4	1 565	62	3,8	500	10	2,0
Binningen	3 570	3 312	258	7,2	2 307	196	7,8	1 005	62	5,8
Birsfelden	2 543	2 300	243	9,6	1 559	199	11,3	741	44	5,6
Brig-Glis	2 392	2 262	130	5,4	1 665	104	5,9	597	26	4,2
Brugg	2 163	1 948	215	9,9	1 338	193	12,6	610	22	3,5
Buchs (SG)	1 958	1 711	247	12,6	1 235	225	15,4	476	22	4,4
Chêne-Bougeries	2 604	2 126	478	18,4	1 326	318	19,3	800	160	16,7
Davos	2 003	1 788	215	10,7	1 266	167	11,7	522	48	8,4
Delémont	2 440	2 145	295	12,1	1 451	244	14,4	694	51	6,8
Ebikon	2 088	1 898	190	9,1	1 398	160	10,3	500	30	5,7
Ecublens (VD)	1 702	1 273	429	25,2	903	364	28,7	370	65	14,9
Einsiedeln	2 536	2 389	147	5,8	1 736	133	7,1	653	14	2,1
Flawil	1 728	1 485	243	14,1	1 075	207	16,1	410	36	8,1
Gland	1 260	1 021	239	19,0	822	188	18,6	199	51	20,4
Glarus	2 274	2 062	212	9,3	1 369	178	11,5	693	34	4,7
Hinwil	1 922	1 773	149	7,8	1 361	127	8,5	412	22	5,1
Horw	2 863	2 656	207	7,2	1 932	166	7,9	724	41	5,4
Ittigen	2 383	2 267	116	4,9	1 622	104	6,0	645	12	1,8
Küssnacht (ZH)	3 307	3 024	283	8,6	1 996	220	9,9	1 028	63	5,8
Küssnacht (SZ)	2 088	1 902	186	8,9	1 368	165	10,8	534	21	3,8
Tour-de-Peilz, La	2 403	2 066	337	14,0	1 473	256	14,8	593	81	12,0
Grand-Saconnex, Le	1 743	1 204	539	30,9	828	405	32,8	376	134	26,3
Loche, Le	2 031	1 738	293	14,4	1 100	230	17,3	638	63	9,0
Liestal	2 584	2 244	340	13,2	1 595	299	15,8	649	41	5,9
Lyss	2 347	2 180	167	7,1	1 618	143	8,1	562	24	4,1
Meilen	2 791	2 576	215	7,7	1 785	173	8,8	791	42	5,0
Mendrisio	3 261	2 737	524	16,1	1 951	376	16,2	786	148	15,8
Muri bei Bern	3 391	3 247	144	4,2	2 250	109	4,6	997	35	3,4
Männedorf	2 138	1 963	175	8,2	1 429	143	9,1	534	32	5,7
Möhligen	1 639	1 492	147	9,0	1 092	134	10,9	400	13	3,1
Münchenstein	2 534	2 305	229	9,0	1 458	173	10,6	847	56	6,2
Münsingen	2 586	2 492	94	3,6	1 832	74	3,9	660	20	2,9
Neuhausen am Rheinfall	2 226	1 905	321	14,4	1 268	262	17,1	637	59	8,5
Oberwil (BL)	2 319	2 155	164	7,1	1 558	137	8,1	597	27	4,3
Oftringen	2 022	1 760	262	13,0	1 252	238	16,0	508	24	4,5
Pfäffikon	2 057	1 830	227	11,0	1 366	192	12,3	464	35	7,0
Plan-les-Ouates	1 312	1 110	202	15,4	807	163	16,8	303	39	11,4
Prilly	2 302	1 876	426	18,5	1 235	338	21,5	641	88	12,1
Rheinfelden	2 231	1 957	274	12,3	1 411	238	14,4	546	36	6,2
Richterswil	2 238	2 007	231	10,3	1 529	192	11,2	478	39	7,5
Romanshorn	2 055	1 857	198	9,6	1 241	175	12,4	616	23	3,6
Rüti (ZH)	2 094	1 822	272	13,0	1 281	226	15,0	541	46	7,8
Sarnen	1 847	1 738	109	5,9	1 267	95	7,0	471	14	2,9
Schwyz	2 492	2 350	142	5,7	1 681	119	6,6	669	23	3,3
Spiez	2 835	2 765	70	2,5	1 947	59	2,9	818	11	1,3
Spreitenbach	1 400	1 005	395	28,2	805	338	29,6	200	57	22,2
Stäfa	2 988	2 703	285	9,5	2 041	232	10,2	662	53	7,4
Thônex	2 474	1 967	507	20,5	1 412	387	21,5	555	120	17,8
Uzwil	2 038	1 814	224	11,0	1 339	197	12,8	475	27	5,4
Val-de-Travers	2 397	2 102	295	12,3	1 399	227	14,0	703	68	8,8
Versoix	1 894	1 459	435	23,0	1 066	343	24,3	393	92	19,0
Vevrier	1 905	1 643	262	13,8	1 065	188	15,0	578	74	11,3
Villars-sur-Glâne	1 671	1 536	135	8,1	1 167	121	9,4	369	14	3,7
Wallisellen	2 433	2 164	269	11,1	1 479	231	13,5	685	38	5,3
Weinfelden	2 036	1 871	165	8,1	1 250	135	9,7	621	30	4,6
Worb	2 371	2 256	115	4,9	1 713	99	5,5	543	16	2,9
Zofingen	2 128	1 971	157	7,4	1 340	116	8,0	631	41	6,1
Zollikofen	2 154	2 047	107	5,0	1 356	89	6,2	691	18	2,5
Zollikon	3 072	2 859	213	6,9	1 822	155	7,8	1 037	58	5,3
Weniger als 10 000 / Moins de 10 000										
Aigle	1 632	1 399	233	14,3	971	197	16,9	428	36	7,8
Altdorf (UR)	1 775	1 675	100	5,6	1 120	78	6,5	555	22	3,8
Appenzell	1 097	1 034	63	5,7	727	52	6,7	307	11	3,5
Arosa	697	642	55	7,9	464	45	8,8	178	10	5,3
Bussigny-près-Lausanne	1 105	917	188	17,0	725	164	18,4	192	24	11,1
Chiasso	2 054	1 370	684	33,3	871	468	35,0	499	216	30,2
Interlaken	1 164	1 099	65	5,6	754	60	7,4	345	5	1,4
Neuveville, La	773	724	49	6,3	508	38	7,0	216	11	4,8
Lenzburg	1 501	1 301	200	13,3	870	167	16,1	431	33	7,1
Moutier	1 570	1 396	174	11,1	910	136	13,0	486	38	7,3
Murten	1 248	1 164	84	6,7	806	60	6,9	358	24	6,3
Nidau	1 598	1 477	121	7,6	952	97	9,2	525	24	4,4
Payerne	1 513	1 392	121	8,0	944	96	9,2	448	25	5,3
Peseux	1 111	978	133	12,0	612	107	14,9	366	26	6,6
Porrentruy	1 441	1 296	145	10,1	864	108	11,1	432	37	7,9
Rorschach	1 628	1 296	332	20,4	814	288	26,1	482	44	8,4
St. Moritz	1 023	784	239	23,4	591	195	24,8	193	44	18,6
Stans	1 429	1 366	63	4,4	1 013	49	4,6	353	14	3,8
Sursee	1 558	1 437	121	7,8	1 025	103	9,1	412	18	4,2
Zuchwil	1 529	1 298	231	15,1	881	200	18,5	417	31	6,9
Schweiz / Suisse	1 432 747	1 281 324	151 423	10,6	909 983	124 043	12,0	371 341	27 380	6,9

Städte mit ... Einwohnern / Villes de ... habitants	Anteil lediger Personen / Proportion du nombre de célibataires			Anteil verheirateter Personen / Proportion de personnes mariées			Anteil geschiedener Personen / Proportion de personnes divorcées			Anteil verwitweter Personen / Proportion de veuves et de veufs		
	Total / En tout	Frauen / Femmes	Männer / Hommes	Total / En tout	Frauen / Femmes	Männer / Hommes	Total / En tout	Frauen / Femmes	Männer / Hommes	Total / En tout	Frauen / Femmes	Männer / Hommes
Bassersdorf	4,6	4,5	4,7	63,9	52,6	76,7	11,2	11,9	10,4	20,4	31,0	8,2
Belp	5,8	6,3	5,3	64,3	52,5	79,4	8,5	9,3	7,5	21,3	31,9	7,8
Binningen	6,3	7,6	4,6	58,9	46,8	75,2	11,1	12,7	9,1	23,4	32,8	10,7
Birsfelden	4,6	4,9	4,3	57,3	46,0	72,9	10,9	12,2	9,1	27,0	36,8	13,5
Brig-Glis	9,8	12,2	6,5	58,7	45,3	77,3	6,8	6,9	6,7	24,7	35,6	9,6
Brugg	6,7	7,6	5,3	56,9	44,8	73,3	10,6	11,4	9,6	25,7	36,0	11,6
Buchs (SG)	5,8	6,8	4,6	56,5	42,9	74,4	10,8	11,2	10,2	26,8	39,1	10,8
Chêne-Bougeries	7,6	9,5	4,7	53,4	40,8	73,5	14,5	16,9	10,7	24,2	32,6	10,9
Davos	8,6	10,3	6,3	58,3	45,8	74,7	9,8	9,9	9,8	23,2	34,0	9,0
Delémont	6,6	7,2	5,8	54,5	40,8	75,2	10,3	10,9	9,4	28,6	41,1	9,7
Elikon	4,4	5,2	3,3	64,5	50,7	81,8	8,9	10,8	6,5	22,3	33,3	8,4
Ecublens (VD)	5,0	4,5	5,6	56,9	44,3	73,6	14,7	16,7	12,0	23,4	34,4	8,9
Einsiedeln	11,0	9,9	12,3	57,1	47,2	68,4	8,4	7,9	8,9	23,3	34,9	10,2
Flawil	5,6	6,8	3,9	60,3	47,0	77,1	8,8	9,4	8,0	25,3	36,7	10,9
Gland	5,1	5,9	4,1	60,6	47,8	76,2	15,2	18,7	10,8	18,9	27,3	8,5
Glarus	6,8	7,5	5,8	55,5	42,6	72,5	10,3	10,2	10,5	27,4	39,6	11,3
Hinwil	3,5	3,7	3,4	62,6	49,7	77,7	11,3	12,8	9,6	22,5	33,7	9,4
Horw	5,7	5,9	5,3	63,5	52,6	76,7	8,7	9,7	7,5	22,1	31,8	10,4
Ittigen	6,8	8,1	5,0	57,5	45,7	73,2	12,8	14,7	10,3	22,9	31,4	11,6
Küssnacht (ZH)	8,6	10,6	5,8	55,9	42,3	75,1	12,2	14,5	9,0	23,0	32,5	9,8
Küssnacht (SZ)	8,5	6,4	10,6	60,7	50,8	71,1	8,6	7,7	9,6	22,1	35,2	8,6
Tour-de-Peilz, La	7,3	8,6	5,3	54,0	41,3	72,8	14,3	16,1	11,6	24,3	33,9	9,9
Grand-Saconnex, Le	8,2	10,6	4,7	56,5	42,4	76,8	12,3	14,4	9,2	22,8	32,3	9,1
Locle, Le	6,4	6,3	6,6	52,3	40,4	69,4	11,3	12,0	10,3	30,0	41,4	13,7
Liestal	6,1	7,5	4,3	58,8	46,1	75,0	11,1	12,0	9,9	24,0	34,4	10,7
Lyss	4,3	4,5	4,0	58,1	46,0	74,4	13,1	14,4	11,4	24,4	35,0	10,2
Meilen	6,7	8,1	4,7	58,2	46,0	74,2	11,3	12,7	9,5	23,7	33,0	11,4
Mendrisio	9,5	11,6	6,7	58,1	44,4	77,5	7,6	8,5	6,2	24,8	35,5	9,6
Muri bei Bern	7,7	9,5	5,3	58,4	46,5	73,9	10,3	10,5	10,0	23,4	33,3	10,4
Männedorf	7,2	9,6	4,1	60,1	47,3	77,4	11,6	13,7	8,6	21,1	29,4	9,8
Möhligen	3,1	2,8	3,5	64,1	51,6	78,9	8,5	10,3	6,5	24,2	35,3	11,2
Münchenstein	4,5	5,1	3,8	60,5	48,8	75,3	8,9	9,5	8,2	26,0	36,5	12,7
Münsingen	5,1	6,8	2,9	62,7	49,8	80,0	9,4	10,7	7,6	22,7	32,7	9,4
Neuhausen am Rheinfall	5,6	5,4	5,9	53,8	42,5	69,1	13,5	14,8	11,7	27,1	37,3	13,3
Oberwil (BL)	4,2	4,7	3,6	66,2	53,8	82,3	8,8	10,3	6,9	20,5	30,8	7,2
Oftringen	4,5	5,3	3,4	59,6	48,3	73,7	10,7	10,9	10,5	25,2	35,4	12,3
Pfäffikon	5,4	6,1	4,6	60,3	48,9	74,9	10,8	11,3	10,1	23,4	33,7	10,4
Plan-les-Ouates	4,8	5,7	3,7	64,2	51,6	79,5	10,4	11,9	8,6	20,5	30,7	8,1
Prilly	7,3	7,9	6,4	52,5	39,7	73,1	14,6	17,5	9,9	25,5	34,8	10,6
Rheinfelden	5,7	7,0	4,0	58,3	45,5	75,4	12,9	14,4	10,8	23,1	33,0	9,7
Richterswil	5,3	6,8	3,5	62,5	50,3	77,2	12,1	14,0	9,7	20,2	28,8	9,7
Romanshorn	6,2	7,3	4,7	55,4	43,9	71,5	12,1	12,9	11,0	26,2	35,8	12,8
Rüti (ZH)	6,0	6,5	5,3	58,2	46,2	73,2	11,0	12,1	9,6	24,8	35,1	11,9
Sarnen	8,4	8,7	8,1	63,7	53,5	75,0	6,8	6,2	7,5	21,1	31,6	9,4
Schwyz	8,4	7,1	10,0	59,0	48,2	71,7	7,0	6,3	7,8	25,5	38,4	10,4
Spiez	5,3	6,2	4,1	60,6	49,2	74,9	10,0	10,4	9,6	24,1	34,2	11,4
Spreitenbach	4,9	5,2	4,4	60,0	47,0	75,7	13,3	15,4	10,7	21,9	32,4	9,1
Stäfa	5,7	6,5	4,6	62,5	50,6	77,0	11,9	14,6	8,6	19,8	28,3	9,5
Thônex	7,1	9,2	4,1	56,6	42,9	75,7	15,1	17,1	12,3	20,9	30,3	7,6
Uzwil	4,4	4,3	4,5	61,8	49,9	75,7	9,8	9,9	9,6	24,0	35,9	10,1
Val-de-Travers	5,0	4,2	6,0	54,0	42,2	69,8	11,3	10,5	12,4	29,7	43,1	11,8
Versoix	6,9	8,5	4,8	54,3	40,8	72,2	15,0	17,1	12,3	23,5	33,3	10,5
Veyrier	5,1	5,9	4,2	58,6	46,4	74,0	12,5	14,2	10,5	23,6	33,3	11,2
Villars-sur-Glâne	8,1	8,9	7,0	57,4	45,8	72,5	10,8	11,7	9,5	23,7	33,4	11,0
Wallisellen	6,2	6,5	5,7	58,0	45,2	74,6	12,7	14,2	10,7	23,1	34,1	8,9
Weinfelden	4,9	5,6	3,9	59,3	47,1	76,2	9,3	9,3	9,3	26,6	38,0	10,7
Worb	5,5	7,2	3,3	62,5	49,8	78,4	10,4	11,5	9,1	21,6	31,5	9,2
Zofingen	7,5	8,1	6,6	56,0	44,4	71,7	11,4	12,5	10,0	25,1	35,0	11,7
Zollikofen	4,9	6,0	3,5	60,4	48,4	76,0	10,4	10,9	9,8	24,1	34,7	10,4
Zollikon	11,8	15,5	6,2	52,7	40,0	71,7	12,6	14,0	10,5	22,4	30,3	10,5
Weniger als 10 000 / Moins de 10 000												
Aigle	6,4	6,8	5,9	52,0	39,7	69,3	14,0	13,7	14,4	27,6	39,8	10,4
Altdorf (UR)	7,9	8,1	7,7	60,0	47,8	76,1	6,5	6,6	6,3	25,6	37,4	9,9
Appenzell	10,9	10,4	11,6	56,6	44,8	70,7	5,8	5,4	6,4	26,6	39,4	11,4
Arosa	8,3	8,1	8,6	60,7	49,6	73,3	10,5	9,2	12,0	20,5	33,2	6,1
Bussigny-près-Lausanne	4,1	3,7	4,6	66,0	54,2	80,0	11,0	13,5	8,1	18,8	28,7	7,1
Chiasso	9,5	11,4	6,8	52,3	37,7	74,3	8,6	8,0	9,4	29,6	42,9	9,5
Interlaken	7,1	9,3	3,9	56,4	43,7	75,4	11,8	12,7	10,3	24,5	34,0	10,1
Neuveville, La	5,0	6,4	3,1	58,5	45,5	76,7	10,3	10,9	9,6	26,1	37,3	10,6
Lenzburg	6,1	6,6	5,5	56,4	43,8	73,4	10,8	12,3	8,8	26,6	37,3	12,1
Moutier	4,6	4,6	4,7	55,7	44,3	71,3	9,9	10,5	9,0	29,8	40,5	15,0
Murten	5,7	6,0	5,2	58,9	47,3	75,2	10,7	11,4	9,8	24,6	35,2	9,8
Nidau	6,4	6,7	5,8	51,3	39,6	69,8	14,5	15,9	12,1	27,8	37,7	12,3
Payerne	5,1	4,6	5,9	55,0	41,8	74,3	9,1	10,1	7,7	30,8	43,5	12,2
Peseux	5,5	5,3	5,8	49,3	37,2	68,2	14,4	15,8	12,2	30,8	41,7	13,8
Porrentruy	7,4	7,6	7,0	52,4	39,7	71,0	11,9	12,7	10,6	28,2	40,0	11,0
Rorschach	7,0	7,4	6,4	46,8	33,9	66,8	14,9	16,7	12,2	31,3	42,0	14,6
St. Moritz	7,0	9,0	4,7	60,8	49,6	74,2	10,8	11,3	10,1	21,4	30,2	10,9
Stans	9,2	10,4	7,9	61,3	49,6	75,4	6,9	6,1	7,7	22,5	33,8	9,0
Sursee	8,1	8,9	7,0	59,6	47,0	76,2	6,5	6,8	6,3	25,8	37,4	10,6
Zuchwil	6,7	7,0	6,4	54,1	41,6	70,6	12,9	13,6	12,0	26,2	37,7	11,0
Schweiz / Suisse	7,2	7,9	6,4	57,9	45,7	73,7	10,7	11,7	9,6	24,0	34,8	10,2

T_0.3 Sozialmedizinische Institutionen¹ - Alters- und Pflegeheime, 2012
 Insitutions médico-sociales¹ - homes pour personnes âgées et lieux de soins, 2012

Städte mit ... Einwohnern / Villes de ... habitants	Alters- und Pflegeheime / Homes pour personnes âgées et lieux de soins				Langzeit- plätze / Places de longue durée	Kurzzeit- plätze / Places de courte durée	Durchschnittliche Aufenthaltsdauer in Tagen / Durée moyenne du séjour, en jours		Männer / Hommes	Frauen / Femmes	Kundinnen und Kunden / Clients et clientes			Durchschnittsalter / Age moyen	
	Betriebe Total / Nombre total d'institutions	Öffent- liche Betriebe / Insti- tutions publiques	Private Betriebe / Insti- tutions privées	Private, subven- tionierte Betriebe / Insti- tutions privées subven- tionnées			Langzeit- plätze / Places de longue durée	Kurzzeit- plätze / Places de courte durée			Männer / Hommes	Frauen / Femmes	0-69 Jährig / 0-69 ans	70-79 Jährig / 70-79 ans	80 und mehr Jahre / 80 ans et plus
100 000 und mehr / 100 000 et plus															
Basel	30	7	9	14	2 489	75	1 078	83	955	2 623	192	530	2 856	82,1	86,8
Bern	41	3	17	21	2 444	50	1 014	38	977	2 737	233	524	2 957	83,2	85,8
Genève	15	2	-	13	1 316	-	1 091	-	429	1 303	39	188	1 505	85,4	88,3
Lausanne	25	-	1	24	1 298	47	761	21	804	1 906	337	427	1 946	76,4	84,6
Winterthur	10	1	5	4	1 062	27	1 048	35	382	1 172	98	203	1 253	82,3	85,6
Zürich	79	27	38	14	6 000	129	981	31	2 651	6 433	822	1 218	7 044	79,8	85,6
50 000-99 999															
Biel-Bienne	13	4	7	2	675	20	827	26	305	710	80	178	757	81,7	85,1
Lugano	6	4	1	1	552	2	887	24	205	602	40	115	652	82,8	86,8
Luzern	14	6	7	1	1 300	4	844	26	622	1 531	181	342	1 630	80,9	85,1
St. Gallen	20	4	15	1	1 315	21	1 193	34	489	1 387	115	284	1 477	81,7	85,9
20 000-49 999															
Aarau	4	2	2	-	209	2	1 393	43	61	210	7	27	237	87,1	87,2
Allschwil
Baar
Bulle
Carouge (GE)
Chur	8	1	7	-	475	3	732	37	229	556	51	123	611	82,1	85,7
Dietikon
Dübendorf	3	1	1	1	216	10	1 176	24	101	231	27	56	249	81,0	85,2
Emmen
Frauenfeld	3	1	2	-	310	3	614	26	120	345	22	71	372	84,5	85,7
Fribourg	6	-	2	4	409	24	909	47	165	491	39	126	491	82,0	85,5
Kreuzlingen	4	-	4	-	309	2	965	46	161	297	39	96	323	79,9	84,8
Kriens
Köniz	8	-	5	3	474	8	991	29	185	529	39	84	591	84,0	86,2
Chaux-de-Fonds, La Lancy	5	-	2	3	313	39	998	80	210	423	95	86	452	77,8	83,0
Meyrin
Montreux	10	-	1	9	506	28	706	17	387	854	200	187	854	76,0	82,5
Neuchâtel	8	-	7	1	307	-	1 087	-	94	335	19	54	356	83,4	86,9
Rapperswil-Jona	5	1	-	4	205	1	961	29	71	207	12	38	228	84,0	85,6
Renens (VD)	4	-	-	4	185	2	886	14	83	238	22	53	246	83,6	84,4
Riehen	3	-	2	1	234	6	1 058	2	93	245	7	33	298	86,2	88,0
Schaffhausen	7	4	2	1	830	4	390	44	397	825	113	185	924	80,3	84,7
Sion	4	1	-	3	324	2	1 334	33	129	333	27	71	364	82,8	85,7
Thun	15	-	15	-	515	16	728	36	299	631	46	151	733	83,9	85,7
Uster	5	2	2	1	609	3	1 537	32	278	524	255	98	449	66,0	77,0
Vernier
Wettingen
Wetzikon (ZH)	5	1	2	2	420	9	1 008	169	205	432	117	134	386	74,7	80,5
Wil (SG)
Wädenswil	3	1	1	1	221	1	951	25	77	211	12	29	247	85,1	86,6
Yverdon-les-Bains	5	-	-	5	211	1	922	17	117	261	31	41	306	82,1	85,2
Zug	4	1	3	-	303	1	1 157	25	116	277	15	64	314	83,6	86,7
15 000-19 999															
Adliswil	6	4	1	1	301	4	742	34	123	297	17	70	333	83,1	85,8
Baden
Bellinzona	3	1	-	2	222	3	961	38	85	237	6	42	274	84,0	87,9
Burgdorf	7	1	3	3	352	3	900	31	200	368	41	87	440	81,8	85,5
Bülach
Cham
Freienbach	3	1	2	-	136	13	619	38	89	148	26	47	164	82,7	81,1
Glarus Nord
Gossau (SG)	4	2	2	-	209	2	799	36	78	210	15	49	224	82,6	86,3
Grenchen	3	-	3	-	183	1	1 385	58	52	180	7	21	204	85,9	87,7
Herisau	3	-	3	-	252	-	1 605	25	89	234	24	34	265	84,8	86,3
Horgen	5	1	3	1	347	13	1 084	18	237	446	50	115	518	81,9	84,7
Illnau-Effretikon
Kloten
Langenthal
Locarno	3	1	1	1	227	3	913	28	102	271	15	55	303	83,3	86,5
Martigny	3	-	-	3	205	-	1 148	-	73	196	18	42	209	79,6	86,8
Monthey
Morges	4	-	1	3	153	-	604	-	56	160	11	36	169	81,3	87,0
Muttenz	4	-	3	1	203	1	1 086	56	78	192	12	32	226	85,4	86,3
Nyon
Oltén	6	1	4	1	407	3	1 072	42	143	419	24	84	454	83,5	86,3
Onex	3	-	-	3	162	-	999	-	59	148	13	34	160	81,5	85,9
Opfikon
Ostermundigen	3	-	3	-	126	-	1 068	23	28	137	4	17	144	85,5	86,6
Pratteln
Pully	3	-	1	2	173	8	1 017	18	97	259	17	53	286	84,1	86,1
Regensdorf
Reinach (BL)
Schlieren	3	3	-	-	237	-	575	-	119	247	27	77	262	81,6	84,0
Sierre
Solothurn	6	2	3	1	253	1	1 026	40	76	280	16	62	278	81,1	86,4
Steffisburg	7	2	2	3	314	1	1 270	21	125	324	56	89	304	79,5	83,2
Thalwil	3	-	2	1	192	3	539	24	82	247	9	52	268	84,0	86,5
Val-de-Ruz
Vevey	3	-	-	3	103	1	1 100	24	53	125	36	31	111	73,6	83,1
Volketswil
Wohlen (AG)	3	-	2	1	151	-	843	48	57	149	9	38	159	83,5	85,6
10 000-14 999															
Aesch (BL)
Affoltern am Albis

Städte mit ... Einwohnern / Villes de ... habitants	Alters- und Pflegeheime / Homes pour personnes âgées et lieux de soins				Langzeit- plätze / Places de longue durée	Kurzzeit- plätze / Places de courte durée	Durchschnittliche Aufenthaltsdauer in Tagen / Durée moyenne du séjour, en jours		Männer / Hommes	Frauen / Femmes	Kundinnen und Kunden / Clients et clientes			Durchschnittsalter / Age moyen	
	Betriebe Total / Nombre total d'institutions	Öffentliche Betriebe / Institutions publiques	Private Betriebe / Institutions privées	Private, subventionierte Betriebe / Institutions privées subventionnées			Langzeit- plätze / Places de longue durée	Kurzzeit- plätze / Places de courte durée			0-69 Jährlg / 0-69 ans	70-79 Jährlg / 70-79 ans	80 und mehr Jahre / 80 ans et plus	Männer / Hommes	Frauen / Femmes
Altstätten	4	3	1	-	211	3	929	40	127	209	28	68	240	80,6	84,8
Amriswil
Arbon	5	1	4	-	182	2	832	30	93	195	25	29	234	82,4	85,7
Arth	3	1	2	-	167	2	700	27	104	148	38	46	168	78,5	83,1
Bassersdorf
Belp	5	3	2	-	164	1	1 252	25	75	169	21	37	186	80,8	85,7
Binningen
Birsfelden
Brig-Glis
Brugg
Buchs (SG)
Chêne-Bougeries	4	-	-	4	310	-	1 202	-	92	285	16	34	327	86,2	87,6
Davos
Delémont
Ebikon
Ecublens (VD)
Einsiedeln	3	2	1	-	185	-	1 419	49	73	156	14	41	174	80,2	85,7
Flawil
Gland
Glarus
Hinwil
Horw
Ittigen	3	-	3	-	182	3	850	21	102	213	26	55	234	79,4	86,0
Küssnacht (ZH)	4	3	1	-	379	1	795	29	133	372	15	57	433	84,7	87,4
Küssnacht (SZ)	3	3	-	-	170	4	1 286	34	100	108	7	32	169	85,0	85,7
Tour-de-Peilz, La Grand-Saconnex, Le
Löclle, Le	4	-	3	1	226	2	1 099	23	82	251	12	37	284	84,0	86,4
Liestal	3	2	-	1	221	3	913	28	123	272	34	76	285	81,5	84,6
Lyss	6	1	5	-	135	2	579	34	51	185	15	37	184	83,2	84,9
Meilen
Mendrisio
Muri bei Bern	5	1	4	-	364	4	983	38	219	383	70	80	452	80,4	84,4
Männedorf	5	1	1	3	192	1	1 163	41	90	235	26	40	259	85,2	84,7
Möhlin
Münchenstein
Münsingen	3	-	3	-	141	-	1 195	22	61	111	9	23	140	82,5	86,7
Neuhausen am Rheinfall
Oberwil (BL)
Oftringen
Pfäffikon	4	3	1	-	230	-	535	17	129	255	26	76	282	81,6	84,6
Plan-les-Ouates
Prilly
Rheinfelden	3	1	2	-	226	-	233	12	250	413	49	106	508	81,0	84,5
Richterswil
Romanshorn
Rüti (ZH)	4	1	2	1	178	5	1 450	21	79	165	80	26	138	65,2	77,0
Sarnen
Schwyz	3	2	1	-	192	1	1 754	40	91	161	17	45	190	83,1	85,3
Spiez	5	-	4	1	262	4	1 213	46	145	237	114	51	217	70,5	80,6
Spreitenbach
Stäfa	4	3	-	1	218	-	1 082	29	73	219	7	43	242	84,4	85,9
Thônex
Uzwil
Val-de-Travers
Versoix
Veyrier	3	1	-	2	368	-	1 025	-	158	316	13	65	396	84,7	87,4
Villars-sur-Glâne	4	1	1	2	228	29	1 001	28	160	384	44	113	387	82,1	83,3
Wallisellen	3	1	2	-	148	3	1 382	33	80	139	30	28	161	78,4	85,1
Weinfelden	3	1	2	-	182	4	890	36	67	203	11	34	225	85,4	85,7
Worb
Zofingen	3	1	2	-	224	18	1 013	29	193	356	43	109	397	80,3	84,4
Zollikofen
Zollikon	4	2	1	1	295	3	1 447	36	103	306	5	37	367	87,2	87,5
Weniger als 10 000 / Moins de 10 000
Aigle
Altdorf (UR)	3	1	1	1	190	1	431	16	134	235	28	58	283	81,9	85,6
Appenzell
Arosa
Bussigny-près-Lausanne
Chiasso
Interlaken
Neuveville, La
Lenzburg
Moutier
Murten
Nidau
Payerne
Peseux
Porrentruy
Rorschach
St. Moritz
Stans
Sursee
Zuchwil
Schweiz / Suisse	1 581	470	467	644	91 853	1 459	946	33	42 835	99 071	11 807	21 893	108 206	80,8	85,2

1 Kennzahlen zu den Betrieben werden aus Datenschutzgründen nur für Gemeinden mit mind. 3 Betrieben ausgewiesen. / Les chiffres clés des homes sont donnés que pour les communes avec plus de 3 hospices pour des raisons liées à la protection des données.

T_0.4 Sozialhilfeempfänger und Sozialhilfequote – nach Altersklasse / Städte über 20 000 Einwohner, 2013
 Bénéficiaires de l'aide sociale et taux d'aide sociale – selon l'âge / villes de plus de 20 000 habitants, 2013

Städte mit ... Einwohnern / Villes de ... habitants	65 und mehr Jahre / 65 ans et plus			80 und mehr Jahre / 80 ans et plus		
	Sozialhilfe- empfänger/innen ¹ / Bénéficiaires de l'aide social ¹	Anteil in % / Proportion en %	Sozialhilfequote / Taux d'aide sociale	Sozialhilfe- empfänger/innen ¹ / Bénéficiaires de l'aide social ¹	Anteil in % / Proportion en %	Sozialhilfequote / Taux d'aide sociale
100 000 und mehr / 100 000 et plus						
Basel	64	0,6	0,2	30	0,3	0,3
Bern	21	0,3	0,1	()	()	()
Genève	80	0,6	0,3	6	0,0	0,1
Lausanne	120	0,9	0,6	24	0,2	0,3
Winterthur	29	0,6	0,2	9	0,2	0,2
Zürich	244	1,4	0,4	73	0,4	0,3
50 000–99 999						
Biel-Bienne	29	0,5	0,3	6	0,1	0,2
Lugano	11	0,6	0,1	()	()	()
Luzern	30	1,2	0,2	17	0,7	0,3
St. Gallen	14	0,4	0,1	()	()	()
20 000–49 999						
Aarau	37	4,8	1,0	21	2,7	1,7
Baar	()	()	()	()	()	()
Bulle	6	0,8	0,2	()	()	()
Carouge (GE)	()	()	()	()	()	()
Chur	()	()	()	()	()	()
Dietikon	9	0,5	0,2	()	()	()
Dübendorf	8	1,7	0,2	()	()	()
Emmen	58	5,8	1,2	40	4,0	3,0
Frauenfeld	21	3,3	0,5	8	1,3	0,7
Fribourg	21	1,1	0,3	9	0,5	0,5
Kreuzlingen	36	5,8	1,0	19	3,0	2,2
Kriens	84	8,2	1,6	63	6,2	4,5
Köniz	13	0,7	0,2	6	0,3	0,2
Chaux-de-Fonds, La	45	1,1	0,6	12	0,3	0,5
Lancy	7	0,6	0,1	()	()	()
Meyrin	9	0,8	0,2	()	()	()
Montreux	9	0,5	0,2	()	()	()
Neuchâtel	47	1,3	0,8	10	0,3	0,5
Rapperswil-Jona	8	1,7	0,2	()	()	()
Renens (VD)	10	0,6	0,3	()	()	()
Riehen	()	()	()	()	()	()
Schaffhausen	()	()	()	()	()	()
Sion	()	()	()	()	()	()
Thun	14	0,7	0,2	()	()	()
Uster	()	()	()	()	()	()
Vernier	11	0,4	0,2	()	()	()
Wettingen	50	7,7	1,3	31	4,8	2,6
Wetzikon (ZH)	11	1,1	0,3	()	()	()
Wädenswil	()	()	()	()	()	()
Yverdon-les-Bains	7	0,3	0,1	()	()	()
Zug	()	()	()	()	()	()
Schweiz / Suisse	2 909	1,1	0,2	1145	0,4	0,3

1 Daten für Gemeinden mit weniger als 6 Fällen werden aus Datenschutzgründen nicht ausgewiesen / Les données des communes comptant moins de 6 cas ne sont pas comptabilisées pour des raisons liées à la protection des données.

Die Arealstatistik erhebt Informationen zur Bodennutzung und -bedeckung der Schweiz auf der Grundlage von Luftbildern des Bundesamtes für Landestopografie (swiss-topo). Die Datengrundlage für die Arealstatistik aller im statistischen Jahrbuch verzeichneten Städte und Gemeinden bilden Farbluftbilder aus den Jahren 2004 bis 2009.

Verdichtung

Die Grossstädte weisen die höchste bauliche Verdichtung auf. In den sechs grössten Schweizer Städten sind 46 Prozent der verbauten Fläche vom Gebäude- und Industrieareal sowie vom Verkehr beansprucht. Zu den Verkehrsflächen zählen sämtliche Flächen, die vom rollenden und ruhenden Verkehr auf Strasse und Schiene sowie von der Luftfahrt beansprucht werden. Die verbaute Fläche von Städten wird mit der Bevölkerungszahl kleiner: Während bei Städten mit 50 000 bis 99 999 Einwohner/-innen sowie bei Städten mit einer Einwohnerzahl zwischen 20 000 und 49 999 der Anteil verbauter Fläche bei rund 30 Prozent liegt, sinkt dieser bei kleineren Städten (unter 20 000 Einwohner/-innen) auf unter 20 Prozent. Zur Berechnung wurde die Summe der verbauten Fläche durch die Summe der Gesamtfläche geteilt.



Erholungsgebiete und Grünflächen

Beim Anteil Erholungsgebiete und Grünflächen gibt es einen weiteren Unterschied zwischen grösseren und kleineren Städten: Es zeigt sich, dass Städte mit hoher baulicher Verdichtung mehr Erholungsgebiete und Grünflächen schaffen als Städte mit einem kleineren Anteil verbauter Fläche. Zu den Erholungs- und Grünanlagen zählen offene Sportanlagen, Golfplätze, Campingplätze, Schrebergärten, Friedhöfe und öffentliche Parkanlagen. In den Grossstädten sind rund 7,5 Prozent der Fläche Erholungsgebiete und Grünflächen, während dieser Anteil bei Städten mit weniger als 10 000 Einwohner/-innen bei nur 1,2 Prozent liegt. Am meisten Erholungs- und Grünanlagen gibt es in Genf (16 %), Birsfelden (15 %), Onex und Münchenstein (je 13 %).

Während die Fläche, welche für Erholungsgebiete und Grünflächen genutzt wird, in kleineren Städten abnimmt, steigt in diesen der Anteil landwirtschaftlich genutzter Fläche: Städte mit weniger als 50 000 Einwohner/-innen verfügen im Vergleich zu den grösseren Städten über deutlich mehr Landwirtschaftsfläche (22 % mehr).

Die detaillierten Daten zur Arealstatistik stehen Ihnen online zur Verfügung (vgl. QR-Code).

G_1.1 Stadtgebiet – nach Bodennutzungsart, 2004/2009
Surface des villes – d'après des modes d'utilisation du sol, 2004/2009

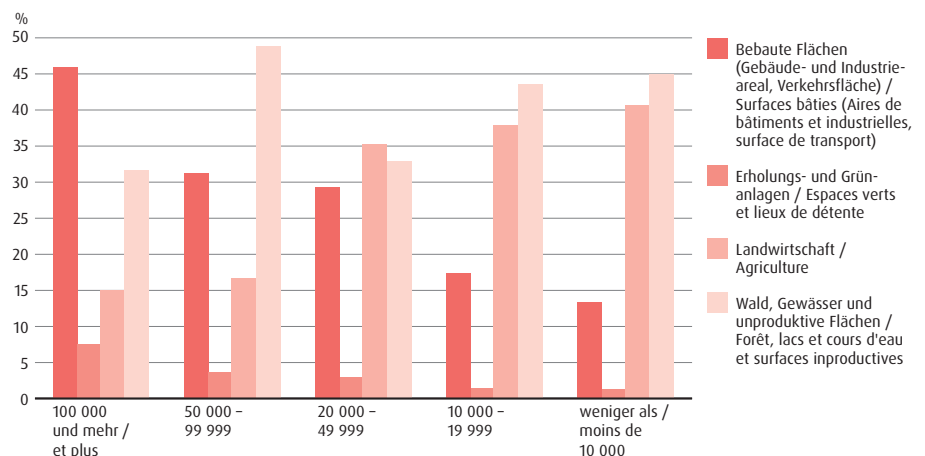

Die vollständigen Datentabellen finden Sie unter:
www.staedteverband.ch

Les tableaux de données complets sont disponibles sur:
www.uniondesvilles.ch

La statistique de la superficie relève les informations sur l'utilisation et la couverture du sol sur la base des photographies aériennes fournies par l'Office fédéral de topographie (swisstopo). Les données utilisées pour les villes et communes recensées dans le présent annuaire statistique se basent sur des photographies aériennes en couleur des années 2004 à 2009.

Densité

Les grandes villes présentent la plus haute densité du milieu bâti. Dans les six plus grandes villes du pays, 46% des surfaces construites sont utilisées par les bâtiments, les zones industrielles et les transports. Les surfaces allouées aux transports comptent toutes les infrastructures pour le trafic roulant et calme, sur la route et le rail, ainsi que l'aviation. La proportion des surfaces bâties diminue au fur et à mesure que les villes ont moins d'habitants. Dans les villes de 50 000 à 99 999 habitants et celles de 20 000 à 49 999 personnes, elle est d'environ 30%, puis passe à moins de 20% dans les villes de moins de 20 000 habitants. La somme des surfaces bâties a été divisée par celle des surfaces globales pour le calcul de cette statistique.

Zones de repos et surfaces vertes

La proportion de zones de repos et de zones vertes montre d'autres différences entre les grandes villes et les villes de taille plus petite: les villes qui ont une forte densité du bâti créent davantage de surfaces de récréation et de zones vertes que les villes moins densément bâties. Les zones de repos et les surfaces vertes comprennent les terrains de sport, de golf, les campings, les jardins potagers, les cimetières et les parcs publics. Dans les grandes villes, près de 7,5% des surfaces relèvent de cette catégorie, tandis que cette proportion est de 1,2% seulement dans les villes de moins de 10 000 habitants. Genève (16%), Birsfelden (15%), Onex et Münchenstein (13%) ont les proportions les plus élevées.

Si les surfaces de récréation diminuent dans les plus petites villes, ces dernières affichent davantage de terres agricoles: la part de ces dernières est nettement plus élevée dans les villes de moins de 50 000 habitants que dans les grandes villes (22% de plus).

Les données détaillées sur la statistique du territoire sont disponibles en ligne (voir le code QR).



Bevölkerungsbilanz

Zwischen 2003 und 2013 erfuhren nur fünf der 167 untersuchten Städte und städtischen Gemeinden einen Bevölkerungsschwund. Das hohe Wachstum einzelner Städte erklärt sich vorwiegend durch Gemeindefusionen. Beispielsweise konnten Mendrisio und Lugano ihre Bevölkerungszahlen durch Fusionen mehr als verdoppeln.

Generell sind im Jahr 2013 Städte sämtlicher Grössenklassen um 1,2 bis 1,3 Prozent gewachsen. Gemeinden mit einer Einwohnerzahl unter 10 000 wiesen hingegen 2013 ein Wachstum von lediglich 0,9 Prozent auf. Gegenüber 2012 hat die Bevölkerungszahl 2013 in sieben Städten abgenommen. Den grössten Rückgang verzeichnet La Neuveville mit minus 1,5 Prozent, nachdem die Bevölkerung dieser Gemeinde im Vorjahr noch um 3 Prozent gewachsen ist. Auf der anderen Seite wuchsen Wallisellen, Ecublens und Veyrier mit einer Bevölkerungszunahme von über 4 Prozent am stärksten.

Altersstruktur

Die Altersstruktur ist für alle Gemeindegrössenklassen relativ ähnlich. In den Grossstädten ist der Anteil 20- bis 44-Jähriger mit 41 Prozent der Gesamtbevölkerung am höchsten. Bewohner/-innen zwischen 45 und 64 Jahren machen in allen Gemeindegrössenklassen rund einen

Viertel der Bevölkerung aus. Der Anteil 0- bis 19-Jähriger und über 65-Jähriger ist in Städten mit 20 000 bis 49 999 Einwohner/-innen mit rund 20 Prozent am höchsten.

Wanderungssaldo

Die Schweizer Städte verzeichneten in den letzten neun Jahren stets positive Wanderungssaldi. Mit Ausnahme des Jahres 2012 für die Gemeinden mit weniger als 10 000 Einwohner/-innen zogen immer mehr Personen in die Städte, als aus diesen wegzogen. Ein besonderes Wachstum konnte für 2007 und 2008 beobachtet werden. Ab 2009 sanken die Wanderungssaldi jedoch deutlich. Erst im Jahr 2013 zogen wieder mehr Personen in die Schweizer Städte. Dieser Sachverhalt könnte mit der konjunkturellen Entwicklung zusammenhängen: Die Finanzkrise im Jahr 2008 könnte ein möglicher Auslöser für weniger Zuzüge in die Stadt sein, während die Erholung der Wirtschaft ab 2012 wohl ein Grund für das erneute Wachstum der Stadtzuzüge sein dürfte. Auch die Schwankung der Arbeitslosenquote könnte als mögliche Erklärung für die Unterschiede in den Wanderungssaldi herbeigezogen werden: Steigt diese, verzeichnen die Städte generell weniger Zuwachs.



G_2.1 Altersverteilung der Wohnbevölkerung – nach Gemeindegrössenklasse, 2013
Structure par âge de la population résidante – selon la taille de la commune, en 2013

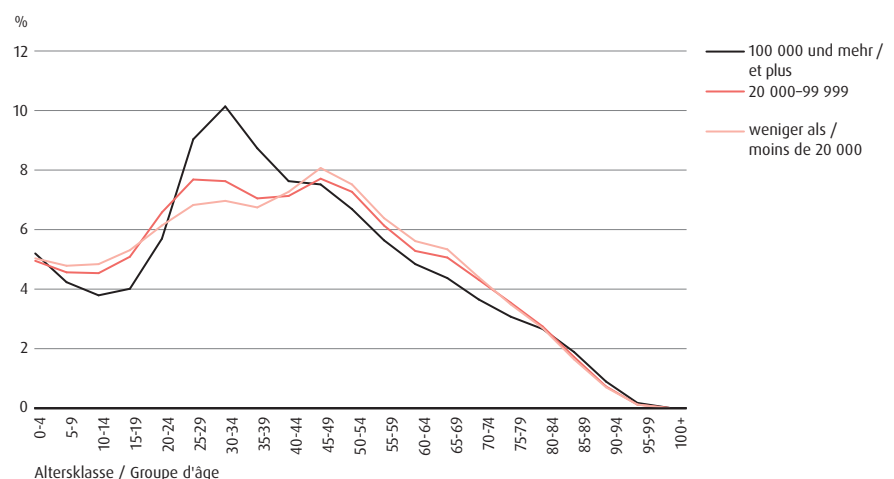

Bilan de la population

Entre 2003 et 2013, seules cinq des 167 villes et communes urbaines analysées ont connu une baisse de population. Certaines villes ont enregistré une forte croissance, s'expliquant avant tout par des fusions. Mendrisio et Lugano par exemple ont vu leur population plus que doubler par des fusions.

De façon générale, la population des villes de toutes tailles a progressé de 1,2% à 1,3% en 2013. En revanche, les communes de moins de 10 000 habitants ont progressé en 2013 de 0,9% seulement. Par rapport à 2012, la population a diminué dans sept villes en 2013. Le plus grand recul touche La Neuveville (-1,5%), contre +3% en 2012. A l'inverse, Wallisellen, Ecublens et Veyrier ont enregistré la plus forte poussée démographique (plus de 4%).

Structure d'âge

La structure d'âge est relativement semblable dans toutes les classes de grandeur de ville. Dans les plus grandes villes, la part des 20 à 44 ans est de 41% – c'est la plus forte proportion. Les 45 à 64 ans représentent dans toutes les catégories des villes près d'un quart de la population. Dans les villes de 20 000 à 49 999 habitants, les 0 à 19 ans, tout comme les plus de 65 ans, sont les plus présents: ils forment environ 20% de la population.

Solde des départs et des arrivées

Les villes suisses ont présenté des soldes positifs tout au long des neuf dernières années. A l'exception de l'année 2012 pour les communes de moins de 10 000 habitants, le nombre de nouveaux arrivants dans les villes est toujours plus grand que celui des départs. La croissance a été particulièrement forte en 2007 et en 2008. A partir de 2009, les soldes diminuent toutefois nettement et augmentent à nouveau en 2013. La conjoncture pourrait expliquer cette évolution: en 2008, la crise financière a pu freiner les nouvelles arrivées dans les villes, tandis que la reprise s'étant dessinée dès 2012 les a à nouveau favorisées. Les variations du taux de chômage pourraient aussi être une explication possible: lorsque le taux de chômage augmente, le nombre de nouveaux arrivants diminue.

Densité de population

La ville de Genève a le taux de densité le plus élevé (119 personnes par hectare). Elle est suivie par Vevey (79), Carouge (77), Bâle et Renens (69). Seules deux villes alémaniques figurent dans les 10 premières, toutes les autres se trouvent en Suisse romande. Les densités les plus faibles se trouvent dans les communes de grande superficie: Arosa, Davos et Val-de-Travers, où la proportion est de moins d'une personne par hectare.

G_2.2 Wanderungssaldo – pro 1000 Einwohner, 2013
Solde migratoire pour 1000 habitants, 2013

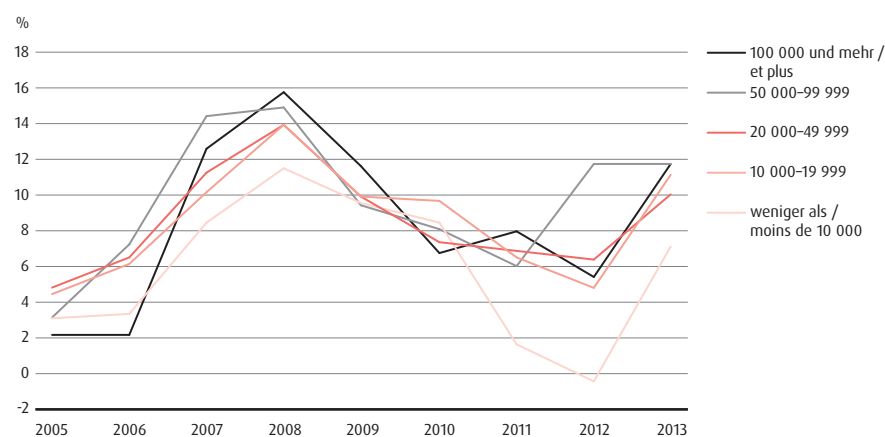

Bevölkerungsdichte

Die grösste Bevölkerungsdichte weist Genf mit 119 Personen pro Hektare auf. Vevey (79) und Carouge (77) folgen auf den Plätzen zwei und drei. In Basel und Renens leben rund 69 Personen pro Hektare. Unter den Top 10 sind nur zwei Städte aus der Deutschschweiz, die restlichen Städte liegen in der Romandie. Die geringste Dichte weisen Gemeinden mit grosser Gemeindefläche auf: Arosa, Davos, Val-de-Travers. In diesen Gemeinden lebt weniger als eine Person pro Hektar.

Ausländeranteil

Die Stadt mit dem grössten Ausländeranteil ist Kreuzlingen: Hier haben 53 Prozent der Bevölkerung keinen Schweizer Pass. Darauf folgen Spreitenbach und Renens mit 51,4 respektive 51,3 Prozent. Genf verfügt mit 48 Prozent Ausländer/-innen über den höchsten Ausländeranteil der Grossstädte. Weniger Ausländer/-innen haben hingegen kleinere Gemeinden wie Steffisburg, Münsingen und Spiez, welche lediglich einen Anteil von rund 10 Prozent aufweisen.

Mit ca. 35 Prozent liegt der Ausländeranteil in den Grossstädten über jenem der anderen Gemeindegrössenklassen. In Städten mit 20 000 bis 49 999 sowie 50 000 bis 99 999 Einwohner/-innen liegt dieser Anteil bei 30 Prozent.

Geschlechterverhältnisse

Den höchsten Frauenanteil weist Nidau mit 53,8 Prozent auf, gefolgt von Riehen und La Tour-de-Peilz. In Freienbach und Arosa wiederum leben anteilmässig die meisten Männer (53,2 resp. 52,8 %). Generell liegt der Frauenanteil in den Städten und städtischen Gemeinden mit 51,1 Prozent leicht über dem Schweizer Durchschnitt von 50,8 Prozent.

Zivilstand

Knapp die Hälfte aller in Grossstädten wohnhaften Personen ist ledig. Verheiratet sind dort nur ca. 36 Prozent. In Städten mit 50 000 bis 99 999 Einwohner/-innen sind 39 Prozent aller Personen verheiratet, während 46 Prozent ledig sind. Am höchsten ist der Anteil verheirateter Paare in Städten mit einer Bevölkerungszahl zwischen 10 000 und 14 999: Dort sind 44 Prozent aller Personen verheiratet. Generell lässt sich feststellen, dass mit zunehmender Stadtgrösse der Anteil Verheirateter ab- und der Anteil Lediger zunimmt.

Die detaillierten Daten zur Bevölkerungsstatistik stehen Ihnen online zur Verfügung (vgl. QR-Code).



Die vollständigen Datentabellen finden Sie unter:
www.staedteverband.ch

Les tableaux de données complets sont disponibles sur:
www.uniondesvilles.ch

Proportion d'étrangers

Kreuzlingen a la plus forte proportion d'étrangers: plus de la moitié de la population (53%) n'a pas de passeport suisse. Elle est suivie par Spreitenbach (51,4%), Renens (51,3%) et Genève (48%). Les plus petites communes comme Steffisburg, Münsingen et Spiez ont les taux les plus faibles (10% d'étrangers environ).

Les plus grandes villes comptent 35% d'étrangers en moyenne. Les villes de 20 000 à 49 999 habitants et celles de 50 000 à 99 999 habitants ont des taux de quelque 30%.

Rapports entre les sexes

La commune de Nidau a la plus forte proportion de femmes (53,8%). Elle est suivie par Riehen et La Tour-de-Peilz. A Freienbach et Arosa, les hommes sont majoritaires (53,2% et 52,8%). De façon générale, la proportion de femmes est de 51,1% dans les villes suisses et est ainsi légèrement supérieure à la moyenne suisse (50,8%).

Etat civil

Près de la moitié des habitants des grandes villes sont célibataires. Dans ces villes, seuls 36% des habitants sont mariés. Dans les villes de 50 000 à 99 999 personnes, 39% sont mariés et 46% sont célibataires. La proportion de personnes mariées est la plus élevée (44%) dans les communes entre 10 000 et 14 999 habitants. De façon générale, on constate que le nombre de célibataires augmente au fur et à mesure que les villes sont plus grandes – et que le nombre de personnes mariées y diminue aussi proportionnellement.

Les données détaillées sur la statistique de la population sont disponibles en ligne (voir le code QR).



T_2.1 Wohnbevölkerung - 1930-2013
Population résidante - 1930-2013

	Ständige Wohnbevölkerung ¹ am 31.12.2013 / Population résidante permanente ¹ le 31.12.2013	Ständige Wohnbevölkerung ¹ am 31.12.2003 / Population résidante permanente ¹ le 31.12.2003	Veränderung 2003-2013 (%) / Variation 2003-2013 (%)	Bevölkerungsdichte 2013 ² / Densité de la population 2013 ²	Wohnbevölkerung ¹ gemäss Volkszählungen / Population résidante ¹ d'après les recensements fédéraux				
					1930	1970	1980	1990	2000
Städte mit ... Einwohnern / Villes de ... habitants									
100 000 und mehr / 100 000 et plus									
Basel	167 386	164 802	1.6	70	148 063	212 857	182 143	178 428	166 558
Bern	128 848	122 299	5.4	25	111 783	162 405	145 254	136 338	128 634
Genève	191 557	178 500	7.3	121	124 121	173 618	156 505	171 042	177 964
Lausanne	132 788	116 811	13.7	32	75 915	137 383	127 349	128 112	124 914
Winterthur	105 676	91 159	15.9	16	53 925	92 722	86 758	86 959	90 483
Zürich	384 786	342 853	12.2	44	290 937	422 640	369 522	365 043	363 273
50 000-99 999									
Biel-Bienne	53 031	48 524	9.3	25	37 726	64 333	53 793	51 893	48 655
Lugano ¹	62 792	26 297	138.8	10	17 672	27 121	27 815	25 334	26 560
Luzern	80 501	57 271	40.6	28	47 066	69 879	63 278	61 034	59 496
St. Gallen	74 581	70 628	5.6	19	63 947	80 852	75 847	75 237	72 626
20 000-49 999									
Aarau	20 185	15 394	31.1	16	11 666	16 881	15 788	16 481	15 470
Allschwil	20 249	18 218	11.1	23	7 157	17 638	17 952	18 802	18 131
Baar	22 576	20 232	11.6	9	5 889	14 074	15 196	16 147	19 407
Bulle	20 824	15 355	35.6	9	4 110	7 556	7 595	9 062	11 149
Carouge (GE)	20 630	18 226	13.2	78	8 035	14 055	13 100	15 036	17 590
Chur	34 350	32 227	6.6	12	15 574	31 193	32 037	32 868	32 989
Dietikon	25 426	21 835	16.4	27	6 487	22 705	21 765	21 152	21 353
Dübendorf	25 801	22 497	14.7	19	4 479	19 639	20 683	21 106	22 216
Emmen	28 926	26 913	7.5	14	7 905	22 040	22 392	25 407	26 885
Frauenfeld	24 399	21 988	11.0	9	8 989	17 792	18 883	20 577	21 954
Fribourg	37 485	32 849	14.1	40	21 557	39 695	37 400	36 355	35 547
Kreuzlingen	20 846	17 338	20.2	18	8 615	15 760	16 101	17 239	17 118
Kriens	26 957	25 065	7.5	10	7 424	20 409	21 097	23 079	24 742
Köniz	39 794	37 134	7.2	8	10 987	32 505	33 441	37 309	37 782
Chaux-de-Fonds, La	38 699	36 882	4.9	7	35 252	42 347	37 234	36 894	37 016
Lancy	29 350	26 634	10.2	61	4 433	20 523	23 527	22 960	25 688
Meyrin	21 866	19 582	11.7	22	1 709	14 255	18 808	19 519	19 548
Montreux	25 969	22 914	13.3	8	17 662	20 421	19 685	22 917	22 454
Neuchâtel	33 756	31 465	7.3	19	22 668	38 784	34 428	33 579	32 914
Rapperswil-Jona ²	26 542	25 042	6.0	12	7 926	17 999	19 982	22 727	24 368
Renens (VD)	20 333	17 684	15.0	69	4 396	17 391	16 977	18 109	18 406
Riehen	20 799	20 653	0.7	19	6 393	21 026	20 611	19 914	20 370
Schaffhausen	35 613	33 818	5.3	8	23 141	37 035	34 250	34 225	33 628
Sion	32 797	27 807	17.9	11	8 657	21 925	22 877	25 336	27 171
Thun	42 929	40 850	5.1	20	16 524	36 523	36 891	38 211	40 377
Uster	33 097	28 783	15.0	12	9 660	21 819	23 702	25 182	28 571
Vernier	34 235	29 794	14.9	45	2 880	22 230	27 962	28 482	29 559
Wettingen	20 211	18 181	11.2	19	8 505	19 900	18 377	17 706	17 870
Wetzikon (ZH)	23 726	18 973	25.1	14	6 904	13 469	15 859	16 696	18 129
Wil (SG)	23 292	16 745	39.1	11	7 514	14 646	16 245	16 450	16 392
Wädenswil	21 012	19 096	10.0	12	9 501	15 695	18 485	19 440	19 464
Yverdon-les-Bains	28 894	23 614	22.4	21	9 715	20 538	20 802	22 758	24 376
Zug	27 961	23 370	19.6	13	11 113	22 972	21 609	21 705	22 973
15 000-19 999									
Adliswil	18 262	15 930	14.6	23	5 307	15 920	16 418	15 776	15 822
Baden	18 553	16 210	14.5	14	10 624	14 115	13 870	15 718	16 270
Bellinzona	17 962	16 693	7.6	9	10 706	16 979	16 743	16 849	16 463
Burghdorf	15 907	14 743	7.9	10	9 772	15 888	15 379	15 373	14 714
Bülach	18 408	14 108	30.5	11	3 569	11 043	12 292	13 472	13 999
Cham	15 375	13 408	14.7	9	4 385	8 209	9 275	10 861	13 159
Freienbach	15 870	14 095	12.6	12	3 231	8 429	9 912	11 186	13 055
Glarus Nord ³	17 335	16 051	8.0	1
Gossau (SG)	18 087	17 036	6.2	7	7 846	12 793	14 584	15 562	16 805
Grenchen	16 401	15 975	2.7	6	10 397	20 051	16 800	16 241	15 938
Herisau	15 342	15 507	-1.1	6	13 599	14 597	14 160	15 624	15 882
Horgen	19 608	17 761	10.4	9	9 320	15 691	16 577	16 463	17 432
Illnau-Effretikon	16 279	14 926	9.1	6	3 706	13 693	14 788	14 566	14 491
Kloten	18 400	17 115	7.5	10	1 818	16 388	15 845	16 148	17 190
Langenthal	15 291	14 187	7.8	9	7 257	13 007	13 408	14 350	14 078
Locarno	15 671	14 482	8.2	8	6 575	14 143	14 103	13 796	14 561
Martigny	17 215	14 694	17.2	7	4 828	10 478	11 309	13 481	14 361
Monthey	17 113	14 908	14.8	6	4 901	10 114	11 285	13 790	13 933
Morges	15 251	14 001	8.9	40	5 047	11 931	13 057	13 891	14 154
Muttenz	17 370	16 839	3.2	10	4 966	15 518	16 911	17 181	16 654
Nyon	19 502	16 592	17.5	28	5 107	11 424	12 842	14 747	16 182
Olten	17 280	16 471	4.9	15	13 484	21 209	18 991	17 805	16 757
Onex	18 029	16 951	6.4	64	687	13 524	16 956	15 736	16 419
Opfikon	16 403	12 713	29.0	29	1 268	11 115	11 444	11 872	12 062
Ostermundigen	16 185	15 285	5.9	27	16 704	15 452
Pratteln	15 323	14 906	2.8	14	4 782	15 127	15 751	15 486	14 904
Pully	17 460	16 218	7.7	30	5 075	15 917	14 988	15 612	16 034
Regensdorf	17 179	15 221	12.9	12	1 797	8 566	12 300	13 673	15 098
Reinach (BL)	18 839	18 474	2.0	27	2 558	13 419	17 813	17 905	18 323
Schlieren	17 652	13 192	33.8	27	4 086	11 869	12 891	13 814	13 356
Sierre	16 332	14 681	11.2	8	5 679	12 343	13 050	14 143	14 317
Solothurn	16 599	15 014	10.6	26	13 734	17 708	15 778	15 748	15 489
Steffisburg	15 585	14 944	4.3	12	6 755	12 621	12 539	13 522	14 349
Thalwil	17 554	16 097	9.1	32	7 943	13 591	15 412	15 647	15 805
Val-de-Ruz ³	16 164	14 438	12.0	1
Vevey	18 906	15 799	19.7	80	13 036	17 957	16 139	15 968	16 202
Volketswil	18 099	14 460	25.2	13	1 669	7 473	10 033	12 241	14 070
Wohlen (AG)	15 192	13 787	10.2	12	5 862	12 024	11 704	12 498	13 329
10 000-14 999									
Aesch (BL)	10 211	9 883	3.3	14	2 809	6 060	7 954	9 560	9 735
Affoltern am Albis	11 363	10 246	10.9	11	3 091	7 363	8 064	9 461	10 314
Altstätten	11 168	10 515	6.2	3	8 393	9 084	9 260	10 249	10 381

Städte mit ... Einwohnern / Villes de ... habitants	Ständige Wohn- bevölkerung ¹ am 31.12.2013 / Population résidente permanente ¹ le 31.12.2013	Ständige Wohn- bevölkerung ¹ am 31.12.2003 / Population résidente permanente ¹ le 31.12.2003	Veränderung 2003-2013 (%) / Variation 2003-2013 (%)	Bevölkerungs- dichte 2013 ² / Densité de la population 2013 ²	Wohnbevölkerung ¹ gemäss Volkszählungen / Population résidente ¹ d'après les recensements fédéraux				
					1930	1970	1980	1990	2000
Amriswil	12 763	11 313	12.8	7	6 631	9 190	9 013	10 426	11 357
Arbon	14 154	12 912	9.6	24	8 615	13 122	12 333	12 415	12 906
Airth	11 062	9 817	12.7	3	5 047	7 580	7 795	8 425	9 593
Bassersdorf	11 350	8 837	28.4	13	1 495	5 590	5 335	6 823	7 515
Belp	11 346	9 360	21.2	5	3 293	6 981	7 578	8 104	9 193
Binningen	14 905	14 188	5.1	33	6 809	15 344	14 195	13 996	13 977
Birsfelden	10 234	10 287	-0.5	40	6 175	14 226	12 543	11 290	10 429
Brig-Glis	12 823	11 891	7.8	3	4 418	8 755	9 608	10 602	11 590
Brugg	10 909	9 175	18.9	17	5 019	8 635	8 911	9 482	9 143
Buchs (SG)	11 938	10 352	15.3	7	4 624	8 454	9 066	9 801	10 399
Chêne-Bougeries	10 559	9 871	7.0	26	3 343	8 670	9 068	9 076	9 759
Davos	11 211	10 998	1.9	0	11 164	10 238	10 468	10 957	11 417
Delémont	12 186	11 364	7.2	6	6 393	11 797	11 682	11 548	11 353
Ebikon	12 602	11 400	10.5	13	2 240	7 770	8 679	11 068	11 322
Ecublens (VD)	12 001	10 022	19.7	21	1 013	6 379	7 615	9 743	10 227
Einsiedeln	14 878	13 014	14.3	2	8 053	10 020	9 629	10 869	12 622
Flawil	10 279	9 614	6.9	9	5 761	8 474	8 575	8 938	9 320
Gland	12 087	10 417	16.0	14	992	2 404	4 906	7 109	9 663
Glarus ³	12 422	12 061	3.0	1	5 269	6 189	5 969	5 728	5 556
Hinwil	10 751	9 635	11.6	5	3 146	6 547	7 554	8 379	9 157
Horw	13 790	12 338	11.8	11	2 715	10 632	11 629	11 782	12 648
Ittigen	11 067	10 793	2.5	26	11 381	10 991
Küssnacht (ZH)	13 658	12 750	7.1	11	6 084	12 193	12 766	12 384	12 484
Küssnacht (SZ)	12 426	11 531	7.8	4	4 430	7 956	8 091	9 461	10 704
Tour-de-Peilz, La	10 993	10 484	4.9	34	4 266	8 864	9 411	10 197	10 230
Grand-Saconnex, Le	11 911	8 507	40.0	27	1 153	6 720	6 333	6 445	8 114
Locle, Le	10 425	10 272	1.5	5	12 001	14 452	12 039	11 313	10 529
Liestal	13 807	12 769	8.1	8	6 698	12 500	12 158	12 853	12 930
Lyss	14 200	10 875	30.6	10	3 462	8 131	8 723	9 941	10 659
Meilen	13 082	11 612	12.7	11	4 301	9 881	10 430	10 749	11 480
Mendrisio ⁴	14 789	6 639	122.8	5	3 904	6 223	6 590	6 152	6 146
Muri bei Bern	12 901	12 428	3.8	17	3 938	10 174	12 285	12 680	12 571
Männedorf	10 492	9 320	12.6	22	3 571	7 419	7 833	7 486	8 348
Möhlin	10 574	8 533	23.9	6	2 858	6 003	6 360	7 125	8 297
Münchenstein	11 688	11 641	0.4	16	4 625	11 777	11 002	11 650	11 702
Münsingen	11 651	10 991	6.0	10	4 012	8 350	9 340	10 101	10 937
Neuhausen am Rheinfall	10 362	10 012	3.5	13	6 355	12 103	10 662	10 619	9 959
Oberwil (BL)	10 775	9 730	10.7	14	2 210	6 678	7 646	8 626	9 363
Oltrigen	13 122	10 313	27.2	10	4 212	9 189	9 006	9 883	10 305
Pfäffikon	11 105	9 900	12.2	6	3 811	7 586	8 306	9 182	9 592
Plan-les-Ouates	10 261	7 785	31.8	18	1 263	3 225	3 647	4 915	6 804
Prilly	11 829	10 610	11.5	54	3 276	13 352	11 931	11 284	10 955
Rheinfelden	12 548	10 730	16.9	8	3 827	6 866	9 456	9 761	10 673
Richterswil	13 022	10 966	18.7	17	4 602	7 380	8 672	9 882	10 354
Romanshorn	10 535	9 130	15.4	12	6 095	8 329	7 893	8 899	9 076
Rüti (ZH)	11 993	11 178	7.3	12	5 679	9 546	9 331	10 513	10 804
Sarnen	10 084	9 373	7.6	1	5 282	6 952	7 372	8 398	9 145
Schwyz	14 785	14 116	4.7	3	8 256	12 194	12 100	12 872	13 802
Spiez	12 577	12 187	3.2	8	4 992	9 911	9 800	11 182	12 027
Spreitenbach	10 970	9 850	11.4	13	1 064	5 978	7 198	8 315	9 127
Stäfa	13 931	12 337	12.9	16	4 766	9 937	10 558	10 539	11 567
Thônex	13 756	12 957	6.2	36	1 504	6 680	9 241	10 180	12 141
Uzwil	12 698	12 085	5.1	9	6 140	9 133	9 614	10 980	11 977
Val-de-Travers ³	10 900	10 913	-0.1	1
Versoix	13 021	11 301	15.2	12	2 211	5 627	7 483	8 604	10 309
Veyrier	10 799	9 319	15.9	17	1 373	4 210	5 942	7 039	8 892
Villars-sur-Glâne	12 057	9 318	29.4	22	1 234	5 214	5 788	7 997	9 339
Wallisellen	14 858	12 252	21.3	23	3 772	10 415	10 887	11 216	11 939
Weinfelden	10 877	9 490	14.6	7	4 699	8 864	9 007	9 299	9 456
Worb	11 370	11 042	3.0	5	4 527	9 526	11 080	11 604	10 895
Zofingen	11 087	9 926	11.7	10	5 563	9 292	8 643	8 746	8 647
Zollikofen	10 041	9 397	6.9	19	2 376	9 069	8 717	9 242	9 437
Zollikon	12 324	11 995	2.7	16	4 472	12 117	12 134	11 406	11 662
Weniger als 10 000 / Moins de 10 000									
Aigle	9 892	7 719	28.2	6	3 912	6 532	6 233	7 825	7 955
Altdorf (UR)	9 000	8 575	5.0	9	4 240	8 647	8 230	8 282	8 541
Appenzell	5 729	5 557	3.1	3	4 893	5 217	4 781	5 194	5 447
Arosa	3 301	2 294	43.9	0	3 466	2 717	2 782	2 271	2 771
Bussigny-près-Lausanne	8 167	7 402	10.3	17	1 471	4 509	4 909	6 806	7 498
Chiasso	8 074	7 738	4.3	15	6 625	9 326	8 583	8 212	7 720
Interlaken	5 659	5 191	9.0	13	3 771	4 735	4 852	5 176	5 119
Neuveville, La	3 611	3 420	5.6	5	2 535	3 917	3 519	3 324	3 445
Lenzburg	8 832	7 518	17.5	8	4 131	7 594	7 585	7 530	7 568
Moutier	7 608	7 601	0.1	4	4 704	8 794	7 959	7 860	7 701
Murten	6 490	5 618	15.5	5	2 570	4 512	4 657	4 718	5 578
Nidau	6 766	6 910	-2.1	45	2 561	7 964	7 932	7 453	6 798
Payerne	9 275	7 510	23.5	4	4 951	6 899	6 713	7 393	7 294
Peseux	5 771	5 551	4.0	17	2 694	5 578	5 212	5 139	5 387
Porrentruy	6 780	6 683	1.5	5	5 805	7 827	7 039	6 857	6 753
Rorschach	8 988	8 591	4.6	51	11 005	11 963	9 878	9 535	8 647
St. Moritz	5 149	5 029	2.4	2	3 968	5 699	5 900	5 426	5 589
Stans	8 175	7 381	10.8	7	2 916	5 180	5 681	6 217	6 983
Sursee	9 160	8 075	13.4	16	3 465	7 052	7 645	8 143	8 059
Zuchwil	8 743	9 001	-2.9	19	2 795	8 637	8 223	9 063	8 922
Schweiz / Suisse	8 139 631	7 364 148	10.5	2	4 066 400	6 269 783	6 365 960	6 873 687	7 288 010

1 Bevölkerungsdensitäten siehe Seite 108. / Définitions de population voir page 108.

2 Ständige Wohnbevölkerung pro ha. / Population résidente permanente par ha.

3 Zusammengesetzte Werte für die im Jahr 2003 noch nicht eigenständigen oder fusionierten Gemeinden. / Valeurs rassemblées pour les communes pas encore indépendantes en 2003.

4 Bevölkerungsbestand zum Zeitpunkt der Gemeindefusion vom 1.1.2014. / Etat de la population au moment de la fusion communale, le 1.1.2014.

Städte mit ... Einwohnern / Villes de ... habitants	Total / En tout	Geschlecht / Sexe		Alter / Age			Herkunft / Origine			Eheschlies- sungen / Mariages	Eheschei- dungen / Divorces
		Frauen / Femmes	Männer / Hommes	0-19	20-64	65 und mehr / 65 et plus	Schweizer/ -innen / Suisse/ suisse	Ausländer/ -innen / Etranger/ étrangère	Ausländer- anteil (%) / Proportion d'étrangers		
Amriswil	12 763	6 414	6 349	2 716	7 959	2 088	8 972	3 791	29,7	69	19
Arbon	14 154	7 104	7 050	2 691	8 735	2 728	9 784	4 370	30,9	63	30
Arth	11 062	5 450	5 612	2 392	6 949	1 721	8 253	2 809	25,4	46	14
Bassersdorf	11 350	5 671	5 679	2 446	7 313	1 591	8 744	2 606	23,0	52	30
Belp	11 346	5 789	5 557	2 239	6 970	2 137	9 949	1 397	12,3	64	27
Binningen	14 905	7 719	7 186	2 598	8 737	3 570	11 492	3 413	22,9	59	31
Birsfelden	10 234	5 262	4 972	1 638	6 053	2 543	7 519	2 715	26,5	54	28
Brig-Glis	12 823	6 666	6 157	2 248	8 183	2 392	10 836	1 987	15,5	73	15
Brugg	10 909	5 497	5 412	1 998	6 748	2 163	7 920	2 989	27,4	44	19
Buchs (SG)	11 938	5 946	5 992	2 263	7 717	1 958	7 725	4 213	35,3	53	23
Chêne-Bougeries	10 559	5 589	4 970	2 251	5 704	2 604	6 950	3 609	34,2	42	20
Davos	11 211	5 644	5 567	1 918	7 290	2 003	8 264	2 947	26,3	47	17
Delémont	12 186	6 262	5 924	2 462	7 284	2 440	9 030	3 156	25,9	49	23
Ebikon	12 602	6 382	6 220	2 536	7 978	2 088	9 964	2 638	20,9	55	19
Ecublens (VD)	12 001	5 897	6 104	2 663	7 636	1 702	6 505	5 496	45,8	47	22
Einsiedeln	14 878	7 370	7 508	3 196	9 146	2 536	12 755	2 123	14,3	65	20
Flawil	10 279	5 153	5 126	2 330	6 221	1 728	7 346	2 933	28,5	48	19
Gland	12 087	6 189	5 898	2 993	7 834	1 260	7 970	4 117	34,1	77	28
Glarus	12 422	6 179	6 243	2 553	7 595	2 274	9 334	3 088	24,9	55	21
Hinwil	10 751	5 417	5 334	2 222	6 607	1 922	9 021	1 730	16,1	54	26
Horw	13 790	7 110	6 680	2 666	8 261	2 863	11 369	2 421	17,6	66	20
Ittigen	11 067	5 710	5 357	1 997	6 687	2 383	8 749	2 318	20,9	58	21
Küssnacht (ZH)	13 658	7 164	6 494	2 609	7 742	3 307	10 456	3 202	23,4	68	31
Küssnacht (SZ)	12 426	6 067	6 359	2 504	7 834	2 088	9 839	2 587	20,8	61	35
Tour-de-Peilz, La	10 993	5 857	5 136	2 304	6 286	2 403	7 919	3 074	28,0	29	27
Grand-Saconnex, Le	11 911	6 166	5 745	3 107	7 061	1 743	6 651	5 260	44,2	50	20
Locele, Le	10 425	5 270	5 155	2 259	6 135	2 031	7 471	2 954	28,3	41	37
Liestal	13 807	6 963	6 844	2 689	8 534	2 584	10 210	3 597	26,1	62	28
Lyss	14 200	7 158	7 042	2 831	9 022	2 347	11 887	2 313	16,3	78	42
Meilen	13 082	6 857	6 225	2 642	7 649	2 791	10 313	2 769	21,2	52	28
Mendrisio	14 789	7 653	7 136	2 706	8 822	3 261	11 586	3 203	21,7	65	22
Muri bei Bern	12 901	6 737	6 164	2 345	7 165	3 391	11 024	1 877	14,5	55	31
Männedorf	10 492	5 446	5 046	2 303	6 051	2 138	8 520	1 972	18,8	37	20
Möhlin	10 574	5 253	5 321	2 328	6 607	1 639	8 091	2 483	23,5	48	20
Münchenstein	11 688	6 002	5 686	2 251	6 903	2 534	9 001	2 687	23,0	60	25
Münsingen	11 651	6 091	5 560	2 375	6 690	2 586	10 442	1 209	10,4	52	22
Neuhausen am Rheinfall	10 362	5 217	5 145	1 889	6 247	2 226	6 366	3 996	38,6	33	18
Oberwil (BL)	10 775	5 615	5 160	2 176	6 280	2 319	8 577	2 198	20,4	50	19
Oftringen	13 122	6 526	6 596	2 631	8 469	2 022	8 773	4 349	33,1	71	13
Pfäffikon	11 105	5 632	5 473	2 202	6 846	2 057	8 994	2 111	19,0	76	18
Plan-les-Ouates	10 261	5 275	4 986	2 949	6 000	1 312	7 744	2 517	24,5	32	19
Prilly	11 829	6 150	5 679	2 373	7 154	2 302	6 949	4 880	41,3	53	27
Rheinfelden	12 548	6 371	6 177	2 272	8 045	2 231	8 744	3 804	30,3	67	31
Richterswil	13 022	6 651	6 371	2 840	7 944	2 238	10 495	2 527	19,4	61	25
Romanshorn	10 535	5 332	5 203	2 031	6 449	2 055	7 335	3 200	30,4	45	23
Rüti (ZH)	11 993	6 045	5 948	2 414	7 485	2 094	9 318	2 675	22,3	66	25
Sarnen	10 084	4 993	5 091	1 967	6 270	1 847	8 660	1 424	14,1	61	11
Schwyz	14 785	7 396	7 389	3 107	9 186	2 492	12 223	2 562	17,3	85	20
Spiez	12 577	6 443	6 134	2 315	7 427	2 835	11 442	1 135	9,0	68	24
Spreitenbach	10 970	5 452	5 518	2 516	7 054	1 400	5 329	5 641	51,4	70	19
Stäfa	13 931	7 142	6 789	2 710	8 233	2 988	11 407	2 524	18,1	71	34
Thônex	13 756	7 155	6 601	3 116	8 166	2 474	9 084	4 672	34,0	59	46
Uzwil	12 698	6 310	6 388	2 846	7 814	2 038	9 172	3 526	27,8	62	38
Val-de-Travers	10 900	5 640	5 260	2 253	6 250	2 397	8 839	2 061	18,9	43	28
Versoix	13 021	6 789	6 232	3 493	7 634	1 894	7 365	5 656	43,4	49	41
Veyrier	10 799	5 526	5 273	2 768	6 126	1 905	7 856	2 943	27,3	31	21
Villars-sur-Glâne	12 057	6 138	5 919	2 950	7 436	1 671	8 122	3 935	32,6	55	31
Wallisellen	14 858	7 450	7 408	2 841	9 584	2 433	10 508	4 350	29,3	97	34
Weinfelden	10 877	5 394	5 483	2 075	6 766	2 036	8 601	2 276	20,9	56	17
Worb	11 370	5 835	5 535	2 173	6 826	2 371	9 692	1 678	14,8	53	21
Zofingen	11 087	5 631	5 456	1 907	7 052	2 128	9 118	1 969	17,8	63	31
Zollikofen	10 041	5 144	4 897	1 892	5 995	2 154	8 093	1 948	19,4	63	22
Zollikon	12 324	6 474	5 850	2 320	6 932	3 072	9 597	2 727	22,1	65	24
Weniger als 10 000 / Moins de 10 000											
Aigle	9 892	5 050	4 842	2 233	6 027	1 632	6 009	3 883	39,3	35	21
Altdorf (UR)	9 000	4 577	4 423	1 738	5 487	1 775	7 779	1 221	13,6	39	12
Appenzell	5 729	2 805	2 924	1 139	3 493	1 097	4 666	1 063	18,6	62	19
Arosa	3 301	1 577	1 724	501	2 103	697	2 581	720	21,8	11	3
Bussigny-près-Lausanne	8 167	4 064	4 103	1 805	5 257	1 105	5 262	2 905	35,6	39	21
Chiasso	8 074	4 162	3 912	1 279	4 741	2 054	4 867	3 207	39,7	29	17
Interlaken	5 659	2 928	2 731	886	3 609	1 164	4 095	1 564	27,6	30	17
Neuveville, La	3 611	1 862	1 749	713	2 125	773	3 006	605	16,8	12	7
Lenzburg	8 832	4 461	4 371	1 611	5 720	1 501	6 411	2 421	27,4	51	12
Moutier	7 608	3 875	3 733	1 543	4 495	1 570	5 656	1 952	25,7	28	15
Murten	6 490	3 372	3 118	1 384	3 858	1 248	5 134	1 356	20,9	27	10
Nidau	6 766	3 640	3 126	1 215	3 953	1 598	5 242	1 524	22,5	39	20
Payerne	9 275	4 705	4 570	2 167	5 595	1 513	5 796	3 479	37,5	36	14
Peseux	5 771	2 995	2 776	1 261	3 399	1 111	3 885	1 886	32,7	23	14
Porrentruy	6 780	3 456	3 324	1 321	4 018	1 441	5 534	1 246	18,4	33	20
Rorschach	8 988	4 416	4 572	1 662	5 698	1 628	4 785	4 203	46,8	62	27
St. Moritz	5 149	2 581	2 568	752	3 374	1 023	3 044	2 105	40,9	13	4
Stans	8 175	4 107	4 068	1 648	5 098	1 429	7 185	990	12,1	34	8
Sursee	9 160	4 727	4 433	1 732	5 870	1 558	7 785	1 375	15,0	58	14
Zuchwil	8 743	4 388	4 355	1 642	5 572	1 529	5 151	3 592	41,1	45	17
Schweiz / Suisse	8 139 631	4 117 540	4 022 091	1 780 654	5 433 896	1 537 110	6 202 184	1 937 447	23,8	42 332	18 056

T_2.3 Bevölkerungsbilanz - 2013
Bilan de la population - en 2013

	Grundzahlen / Chiffres absolus						
Ständige Wohnbevölkerung am 1.1.2013 / Population résidente permanente le 1.1.2013	Lebendgeborene / Nés vivants	Gestorbene / Décédés	Geburtenüberschuss / Excédent de naissances	Zugezogene / Arrivées	Weggezogene / Départs	Wanderungssaldo / Excédent de migration	
Städte mit ... Einwohnern / Villes de ... habitants							
100 000 und mehr / 100 000 et plus							
Basel	165 566	1 753	1 812	-59	12 196	10 695	1 501
Bern	127 515	1 457	1 420	37	11 178	9 491	1 687
Genève	189 033	2 262	1 449	813	23 432	18 243	5 189
Lausanne	130 421	1 693	1 027	666	14 157	12 742	1 415
Winterthur	104 468	1 263	852	411	6 699	5 943	756
Zürich	380 777	4 870	3 495	1 375	29 353	26 839	2 514
50 000-99 999							
Biel-Bienne	52 351	602	597	5	3 741	2 977	764
Lugano	61 837	534	564	-30	5 284	4 164	1 120
Luzern	79 478	854	754	100	6 931	5 977	954
St. Gallen	74 111	836	656	180	5 706	5 376	330
20 000-49 999							
Aarau	20 103	224	196	28	1 796	1 751	45
Allschwil	19 898	212	184	28	1 569	1 218	351
Baar	22 355	241	147	94	1 798	1 641	157
Bulle	20 177	238	132	106	2 378	1 801	577
Carouge (GE)	20 375	251	106	145	2 460	2 427	33
Chur	34 087	300	339	-39	2 524	2 184	340
Dietikon	24 843	337	221	116	2 292	1 860	432
Dübendorf	25 341	276	176	100	2 568	2 186	382
Emmen	28 701	324	243	81	2 180	2 076	104
Frauenfeld	24 119	249	189	60	1 749	1 535	214
Fribourg	36 633	452	315	137	3 915	3 154	761
Kreuzlingen	20 520	194	163	31	1 903	1 588	315
Kriens	26 751	269	210	59	1 827	1 667	160
Köniz	39 375	447	357	90	3 145	2 775	370
Chaux-de-Fonds, La	38 267	376	358	18	2 160	1 688	472
Lancy	28 909	348	165	183	2 814	2 547	267
Meyrin	21 718	255	142	113	2 389	2 110	279
Montreux	25 456	215	263	-48	3 848	3 262	586
Neuchâtel	33 474	392	336	56	3 209	2 991	218
Rapperswil-Jona	26 354	250	185	65	1 466	1 321	145
Renens (VD)	20 232	256	142	114	2 042	2 125	-83
Riehen	20 699	135	231	-96	1 344	1 147	197
Schaffhausen	35 413	339	356	-17	2 265	2 020	245
Sion	32 167	311	265	46	2 491	1 890	601
Thun	42 735	375	464	-89	2 646	2 359	287
Uster	32 748	374	233	141	2 402	2 180	222
Vernier	33 744	427	176	251	3 258	3 238	20
Wettingen	20 135	207	204	3	1 409	1 347	62
Wetzikon (ZH)	23 274	247	173	74	1 896	1 494	402
Wil (SG)	22 985	259	173	86	1 702	1 483	219
Wädenswil	20 967	195	165	30	1 436	1 404	32
Yverdon-les-Bains	28 486	328	221	107	2 099	1 811	288
Zug	27 537	277	218	59	2 844	2 458	386
15 000-19 999							
Adliswil	18 037	210	116	94	1 677	1 568	109
Baden	18 522	215	135	80	1 915	1 903	12
Bellinzona	17 744	164	172	-8	1 359	1 135	224
Burgdorf	15 659	148	148	-	1 239	976	263
Bülach	17 975	215	124	91	1 766	1 405	361
Cham	15 020	185	102	83	1 409	1 128	281
Freienbach	15 758	161	116	45	1 493	1 408	85
Glarus Nord	17 198	193	148	45	977	848	129
Gossau (SG)	17 941	185	123	62	1 118	1 022	96
Grenchen	16 173	165	193	-28	1 130	882	248
Herisau	15 222	130	146	-16	939	787	152
Horgen	19 282	229	175	54	1 654	1 364	290
Illnau-Effretikon	16 117	196	100	96	1 269	1 192	77
Kloten	18 402	198	151	47	1 655	1 672	-17
Langenthal	15 184	145	135	10	985	895	90
Locarno	15 483	113	158	-45	1 168	946	222
Martigny	16 897	228	135	93	1 405	1 165	240
Monthey	16 880	167	130	37	1 313	1 112	201
Morges	14 994	171	120	51	1 624	1 317	307
MuttENZ	17 339	133	166	-33	1 012	941	71
Nyon	19 170	271	94	177	1 870	1 769	101
Olten	17 133	165	189	-24	1 394	1 201	193
Onex	17 851	204	146	58	1 703	1 639	64
Opfikon	16 116	238	97	141	1 921	1 739	182
Ostermundigen	15 871	161	175	-14	1 521	1 185	336
Pratteln	15 282	154	130	24	966	939	27
Pully	17 368	186	159	27	1 737	1 683	54
Regensdorf	16 975	194	115	79	1 309	1 194	115
Reinach (BL)	18 661	120	166	-46	1 330	1 073	257
Schlieren	17 199	242	125	117	1 831	1 490	341
Sierre	15 945	171	127	44	1 362	1 009	353
Solothurn	16 465	197	178	19	1 492	1 387	105
Steffisburg	15 515	144	144	-	1 091	1 042	49
Thalwil	17 340	197	154	43	1 497	1 311	186
Val-de-Ruz	15 961	134	98	36	1 137	910	227
Vevey	18 594	231	148	83	2 143	1 905	238
Volketswil	17 768	224	80	144	1 471	1 283	188
Wohlen (AG)	14 879	142	129	13	1 250	947	303
10 000-14 999							
Aesch (BL)	10 220	86	84	2	717	727	-10
Affoltern am Albis	11 276	107	75	32	942	881	61

Gesamtzu- bzw. -abnahme ¹ / Augmentation ou diminution ¹	Grundzahlen / Chiffres absolus				Auf 1000 Einwohner / Pour 1000 habitants				
	Veränderung (%) / Variation (%)	Ständige Wohnbevölkerung am 31.12.2013 / Population résidente permanente le 31.12.2013	Lebendgeborene / Nés vivants	Gestorbene / Décédés	Geburtenüberschuss / Excédent de naissances	Zugezogene / Arrivées	Weggezogene / Départs	Wanderungssaldo / Excédent de migration	
1 820	1,1	167 386	10,5	10,8	-0,4	72,9	63,9	9,0	
1 333	1,0	128 848	11,3	11,0	0,3	86,8	73,7	13,1	
2 524	1,3	191 557	11,8	7,6	4,2	122,3	95,2	27,1	
2 367	1,8	132 788	12,7	7,7	5,0	106,6	96,0	10,7	
1 208	1,2	105 676	12,0	8,1	3,9	63,4	56,2	7,2	
4 009	1,1	384 786	12,7	9,1	3,6	76,3	69,8	6,5	
680	1,3	53 031	11,4	11,3	0,1	70,5	56,1	14,4	
955	1,5	62 792	8,5	9,0	-0,5	84,2	66,3	17,8	
1 023	1,3	80 501	10,6	9,4	1,2	86,1	74,2	11,9	
470	0,6	74 581	11,2	8,8	2,4	76,5	72,1	4,4	
82	0,4	20 185	11,1	9,7	1,4	89,0	86,7	2,2	
351	1,8	20 249	10,5	9,1	1,4	77,5	60,2	17,3	
221	1,0	22 576	10,7	6,5	4,2	79,6	72,7	7,0	
647	3,2	20 824	11,4	6,3	5,1	114,2	86,5	27,7	
255	1,3	20 630	12,2	5,1	7,0	119,2	117,6	1,6	
263	0,8	34 350	8,7	9,9	-1,1	73,5	63,6	9,9	
583	2,3	25 426	13,3	8,7	4,6	90,1	73,2	17,0	
460	1,8	25 801	10,7	6,8	3,9	99,5	84,7	14,8	
225	0,8	28 926	11,2	8,4	2,8	75,4	71,8	3,6	
280	1,2	24 399	10,2	7,7	2,5	71,7	62,9	8,8	
852	2,3	37 485	12,1	8,4	3,7	104,4	84,1	20,3	
326	1,6	20 846	9,3	7,8	1,5	91,3	76,2	15,1	
206	0,8	26 957	10,0	7,8	2,2	67,8	61,8	5,9	
419	1,1	39 794	11,2	9,0	2,3	79,0	69,7	9,3	
432	1,1	38 699	9,7	9,3	0,5	55,8	43,6	12,2	
441	1,5	29 350	11,9	5,6	6,2	95,9	86,8	9,1	
148	0,7	21 866	11,7	6,5	5,2	109,3	96,5	12,8	
513	2,0	25 969	8,3	10,1	-1,8	148,2	125,6	22,6	
282	0,8	33 756	11,6	10,0	1,7	95,1	88,6	6,5	
188	0,7	26 542	9,4	7,0	2,4	55,2	49,8	5,5	
101	0,5	20 333	12,6	7,0	5,6	100,4	104,5	-4,1	
100	0,5	20 799	6,5	11,1	-4,6	64,6	55,1	9,5	
200	0,6	35 613	9,5	10,0	-0,5	63,6	56,7	6,9	
630	2,0	32 797	9,5	8,1	1,4	76,0	57,6	18,3	
194	0,5	42 929	8,7	10,8	-2,1	61,6	55,0	6,7	
349	1,1	33 097	11,3	7,0	4,3	72,6	65,9	6,7	
491	1,5	34 235	12,5	5,1	7,3	95,2	94,6	0,6	
76	0,4	20 211	10,2	10,1	0,1	69,7	66,6	3,1	
452	1,9	23 726	10,4	7,3	3,1	79,9	63,0	16,9	
307	1,3	23 292	11,1	7,4	3,7	73,1	63,7	9,4	
45	0,2	21 012	9,3	7,9	1,4	68,3	66,8	1,5	
408	1,4	28 894	11,4	7,6	3,7	72,6	62,7	10,0	
424	1,5	27 961	9,9	7,8	2,1	101,7	87,9	13,8	
225	1,2	18 262	11,5	6,4	5,1	91,8	85,9	6,0	
31	0,2	18 553	11,6	7,3	4,3	103,2	102,6	0,6	
218	1,2	17 962	9,1	9,6	-0,4	75,7	63,2	12,5	
248	1,6	15 907	9,3	9,3	-	77,9	61,4	16,5	
433	2,4	18 408	11,7	6,7	4,9	95,9	76,3	19,6	
355	2,4	15 375	12,0	6,6	5,4	91,6	73,4	18,3	
112	0,7	15 870	10,1	7,3	2,8	94,1	88,7	5,4	
137	0,8	17 335	11,1	8,5	2,6	56,4	48,9	7,4	
146	0,8	18 087	10,2	6,8	3,4	61,8	56,5	5,3	
228	1,4	16 401	10,1	11,8	-1,7	68,9	53,8	15,1	
120	0,8	15 342	8,5	9,5	-1,0	61,2	51,3	9,9	
326	1,7	19 608	11,7	8,9	2,8	84,4	69,6	14,8	
162	1,0	16 279	12,0	6,1	5,9	78,0	73,2	4,7	
-2	-	18 400	10,8	8,2	2,6	89,9	90,9	-0,9	
107	0,7	15 291	9,5	8,8	0,7	64,4	58,5	5,9	
188	1,2	15 671	7,2	10,1	-2,9	74,5	60,4	14,2	
318	1,9	17 215	13,2	7,8	5,4	81,6	67,7	13,9	
233	1,4	17 113	9,8	7,6	2,2	76,7	65,0	11,7	
257	1,7	15 251	11,2	7,9	3,3	106,5	86,4	20,1	
31	0,2	17 370	7,7	9,6	-1,9	58,3	54,2	4,1	
332	1,7	19 502	13,9	4,8	9,1	95,9	90,7	5,2	
147	0,9	17 280	9,5	10,9	-1,4	80,7	69,5	11,2	
178	1,0	18 029	11,3	8,1	3,2	94,5	90,9	3,5	
287	1,8	16 403	14,5	5,9	8,6	117,1	106,0	11,1	
314	2,0	16 185	9,9	10,8	-0,9	94,0	73,2	20,8	
41	0,3	15 323	10,1	8,5	1,6	63,0	61,3	1,8	
92	0,5	17 460	10,7	9,1	1,5	99,5	96,4	3,1	
204	1,2	17 179	11,3	6,7	4,6	76,2	69,5	6,7	
178	1,0	18 839	6,4	8,8	-2,4	70,6	57,0	13,6	
453	2,6	17 652	13,7	7,1	6,6	103,7	84,4	19,3	
387	2,4	16 332	10,5	7,8	2,7	83,4	61,8	21,6	
134	0,8	16 599	11,9	10,7	1,1	89,9	83,6	6,3	
70	0,5	15 585	9,2	9,2	-	70,0	66,9	3,1	
214	1,2	17 554	11,2	8,8	2,4	85,3	74,7	10,6	
203	1,3	16 164	8,3	6,1	2,2	70,3	56,3	14,0	
312	1,7	18 906	12,2	7,8	4,4	113,4	100,8	12,6	
331	1,9	18 099	12,4	4,4	8,0	81,3	70,9	10,4	
313	2,1	15 192	9,3	8,5	0,9	82,3	62,3	19,9	
-9	-0,1	10 211	8,4	8,2	0,2	70,2	71,2	-1,0	
87	0,8	11 363	9,4	6,6	2,8	82,9	77,5	5,4	

T_2.3 Bevölkerungsbilanz - 2013
Bilan de la population - en 2013

		Grundzahlen / Chiffres absolus					
Ständige Wohnbevölkerung am 1.1.2013 / Population résidente permanente le 1.1.2013	Lebendgeborene / Nés vivants	Gestorbene / Décédés	Geburtenüberschuss / Excédent de naissances	Zugezogene / Arrivées	Weggezogene / Départs	Wanderungssaldo / Excédent de migration	
Städte mit ... Einwohnern / Villes de ... habitants							
Altstätten	11 075	124	101	23	748	641	107
Amriswil	12 619	138	125	13	918	790	128
Arbon	14 012	146	135	11	1 038	901	137
Arth	10 924	111	84	27	698	590	108
Bassersdorf	11 243	118	66	52	868	794	74
Belp	11 108	94	75	19	898	679	219
Binningen	14 817	153	155	-2	1 131	1 037	94
Birsfelden	10 277	82	124	-42	658	639	19
Brig-Glis	12 728	114	132	-18	980	858	122
Brugg	10 611	96	83	13	1 099	826	273
Buchs (SG)	11 536	126	90	36	1 155	780	375
Chêne-Bougeries	10 530	75	154	-79	1 228	1 220	8
Davos	11 156	107	87	20	1 074	1 017	57
Delémont	11 809	135	100	35	959	631	328
Ebikon	12 571	123	81	42	887	898	-11
Ecublens (VD)	11 427	136	71	65	1 800	1 292	508
Einsiedeln	14 632	133	95	38	787	550	237
Flawil	10 126	113	88	25	677	541	136
Gland	11 693	151	32	119	1 360	1 085	275
Glarus	12 312	121	104	17	735	673	62
Hinwil	10 615	103	91	12	842	698	144
Horw	13 618	125	137	-12	1 202	1 036	166
Ittigen	10 997	109	103	6	891	828	63
Küssnacht (ZH)	13 518	129	122	7	1 312	1 147	165
Küssnacht (SZ)	12 401	133	88	45	650	656	-6
Tour-de-Peilz, La	10 828	102	74	28	1 087	959	128
Grand-Saconnex, Le	11 847	118	63	55	1 604	1 464	140
Locle, Le	10 208	94	138	-44	854	581	273
Liestal	13 708	131	114	17	1 148	1 052	96
Lyss	14 080	138	105	33	1 001	902	99
Meilen	12 816	130	117	13	1 174	925	249
Mendrisio	14 499	114	151	-37	1 181	785	396
Muri bei Bern	12 675	110	167	-57	1 150	850	300
Männedorf	10 470	90	74	16	779	768	11
Möhlly	10 455	96	78	18	696	578	118
Münchenstein	11 715	95	101	-6	796	813	-17
Münsingen	11 566	103	105	-2	726	635	91
Neuhausen am Rheinfall	10 220	113	120	-7	883	733	150
Oberwil (BL)	10 721	88	89	-1	878	819	59
Oftringen	12 939	155	100	55	1 015	874	141
Pfäffikon	11 027	104	86	18	782	724	58
Plan-les-Ouates	10 250	93	53	40	749	800	-51
Prilly	11 709	157	94	63	1 246	1 220	26
Rheinfelden	12 174	146	119	27	1 104	751	353
Richterswil	12 832	139	91	48	1 030	850	180
Romanshorn	10 353	112	117	-5	823	637	186
Rüti (ZH)	11 968	143	98	45	867	871	-4
Sarnen	9 959	93	67	26	643	542	101
Schwyz	14 663	139	139	-	796	662	134
Spiez	12 549	108	123	-15	758	710	48
Spreitenschachen	10 930	179	66	113	783	860	-77
Stäfa	13 876	118	123	-5	945	864	81
Thônex	13 587	124	101	23	1 333	1 242	91
Uzwil	12 726	143	91	52	707	790	-83
Val-de-Travers	10 847	94	108	-14	548	467	81
Versoix	12 879	146	96	50	1 544	1 391	153
Veyrier	10 215	97	158	-61	1 365	760	605
Villars-sur-Glâne	11 975	154	89	65	1 092	1 077	15
Wallisellen	14 188	173	114	59	1 904	1 294	610
Weinfelden	10 699	127	107	20	857	699	158
Worb	11 324	115	87	28	862	838	24
Zofingen	10 824	112	94	18	1 028	788	240
Zollikofen	9 977	117	107	10	835	813	22
Zollikon	12 163	132	132	-	1 179	1 007	172
Weniger als 10 000 / Moins de 10 000							
Aigle	9 703	115	83	32	875	722	153
Altdorf (UR)	8 981	82	94	-12	531	502	29
Appenzell	5 661	150	121	29	495	610	-115
Arosa	3 310	21	27	-6	363	359	4
Bussigny-près-Lausanne	8 122	93	28	65	754	780	-26
Chiasso	7 933	63	85	-22	833	647	186
Interlaken	5 504	46	59	-13	795	625	170
Neuveville, La	3 666	26	40	-14	151	193	-42
Lenzburg	8 626	99	71	28	881	693	188
Moutier	7 553	76	84	-8	434	368	66
Murtlen	6 450	63	59	4	465	426	39
Nidau	6 782	71	80	-9	649	647	2
Payerne	9 146	118	82	36	710	631	79
Peseux	5 745	62	62	-	626	597	29
Porrentruy	6 703	66	68	-2	501	418	83
Rorschach	8 918	100	106	-6	1 008	931	77
St. Moritz	5 147	36	31	5	563	548	15
Stans	8 112	73	61	12	532	491	41
Sursee	9 079	117	73	44	694	653	41
Zuchwil	8 715	92	86	6	694	672	22
Schweiz / Suisse ²	8 039 060	82 731	64 961	17 770	673 418	586 312	87 106

1 Einschliesslich Bestandesbereinigungen. / Y compris divergences statistiques.

2 Einschliesslich Personen mit unbekannter Wohngemeinde. / Y compris les personnes dont la commune de domicile n'est pas connue.

Gesamtzu- bzw. -abnahme ¹ / Augmentation ou diminution ¹	Grundzahlen / Chiffres absolus		Auf 1000 Einwohner / Pour 1000 habitants						
	Veränderung (%) / Variation (%)	Ständige Wohnbevölkerung am 31.12.2013 / Population résidente permanente le 31.12.2013	Lebendgeborene / Nés vivants	Gestorbene / Décédés	Geburtenüberschuss / Excédent de naissances	Zugezogene / Arrivées	Weggezogene / Départs	Wanderungssaldo / Excédent de migration	
93	0,8	11 168	11,1	9,0	2,1	67,0	57,4	9,6	
144	1,1	12 763	10,8	9,8	1,0	71,9	61,9	10,0	
142	1,0	14 154	10,3	9,5	0,8	73,3	63,7	9,7	
138	1,3	11 062	10,0	7,6	2,4	63,1	53,3	9,8	
107	1,0	11 350	10,4	5,8	4,6	76,5	70,0	6,5	
238	2,1	11 346	8,3	6,6	1,7	79,1	59,8	19,3	
88	0,6	14 905	10,3	10,4	-0,1	75,9	69,6	6,3	
-43	-0,4	10 234	8,0	12,1	-4,1	64,3	62,4	1,9	
95	0,7	12 823	8,9	10,3	-1,4	76,4	66,9	9,5	
298	2,8	10 909	8,8	7,6	1,2	100,7	75,7	25,0	
402	3,5	11 938	10,6	7,5	3,0	96,7	65,3	31,4	
29	0,3	10 559	7,1	14,6	-7,5	116,3	115,5	0,8	
55	0,5	11 211	9,5	7,8	1,8	95,8	90,7	5,1	
377	3,2	12 186	11,1	8,2	2,9	78,7	51,8	26,9	
31	0,2	12 602	9,8	6,4	3,3	70,4	71,3	-0,9	
574	5,0	12 001	11,3	5,9	5,4	150,0	107,7	42,3	
246	1,7	14 878	8,9	6,4	2,6	52,9	37,0	15,9	
153	1,5	10 279	11,0	8,6	2,4	65,9	52,6	13,2	
394	3,4	12 087	12,5	2,6	9,8	112,5	89,8	22,8	
110	0,9	12 422	9,7	8,4	1,4	59,2	54,2	5,0	
136	1,3	10 751	9,6	8,5	1,1	78,3	64,9	13,4	
172	1,3	13 790	9,1	9,9	-0,9	87,2	75,1	12,0	
70	0,6	11 067	9,8	9,3	0,5	80,5	74,8	5,7	
140	1,0	13 658	9,4	8,9	0,5	96,1	84,0	12,1	
25	0,2	12 426	10,7	7,1	3,6	52,3	52,8	-0,5	
165	1,5	10 993	9,3	6,7	2,5	98,9	87,2	11,6	
64	0,5	11 911	9,9	5,3	4,6	134,7	122,9	11,8	
217	2,1	10 425	9,0	13,2	-4,2	81,9	55,7	26,2	
99	0,7	13 807	9,5	8,3	1,2	83,1	76,2	7,0	
120	0,9	14 200	9,7	7,4	2,3	70,5	63,5	7,0	
266	2,1	13 082	9,9	8,9	1,0	89,7	70,7	19,0	
290	2,0	14 789	7,7	10,2	-2,5	79,9	53,1	26,8	
226	1,8	12 901	8,5	12,9	-4,4	89,1	65,9	23,3	
22	0,2	10 492	8,6	7,1	1,5	74,2	73,2	1,0	
119	1,1	10 574	9,1	7,4	1,7	65,8	54,7	11,2	
-27	-0,2	11 688	8,1	8,6	-0,5	68,1	69,6	-1,5	
85	0,7	11 651	8,8	9,0	-0,2	62,3	54,5	7,8	
142	1,4	10 362	10,9	11,6	-0,7	85,2	70,7	14,5	
54	0,5	10 775	8,2	8,3	-0,1	81,5	76,0	5,5	
183	1,4	13 122	11,8	7,6	4,2	77,4	66,6	10,7	
78	0,7	11 105	9,4	7,7	1,6	70,4	65,2	5,2	
11	0,1	10 261	9,1	5,2	3,9	73,0	78,0	-5,0	
120	1,0	11 829	13,3	7,9	5,3	105,3	103,1	2,2	
374	3,1	12 548	11,6	9,5	2,2	88,0	59,9	28,1	
190	1,5	13 022	10,7	7,0	3,7	79,1	65,3	13,8	
182	1,8	10 535	10,6	11,1	-0,5	78,1	60,5	17,7	
25	0,2	11 993	11,9	8,2	3,8	72,3	72,6	-0,3	
125	1,3	10 084	9,2	6,6	2,6	63,8	53,7	10,0	
122	0,8	14 785	9,4	9,4	-	53,8	44,8	9,1	
28	0,2	12 577	8,6	9,8	-1,2	60,3	56,5	3,8	
40	0,4	10 970	16,3	6,0	10,3	71,4	78,4	-7,0	
55	0,4	13 931	8,5	8,8	-0,4	67,8	62,0	5,8	
169	1,2	13 756	9,0	7,3	1,7	96,9	90,3	6,6	
-28	-0,2	12 698	11,3	7,2	4,1	55,7	62,2	-6,5	
53	0,5	10 900	8,6	9,9	-1,3	50,3	42,8	7,4	
142	1,1	13 021	11,2	7,4	3,8	118,6	106,8	11,8	
584	5,7	10 799	9,0	14,6	-5,6	126,4	70,4	56,0	
82	0,7	12 057	12,8	7,4	5,4	90,6	89,3	1,2	
670	4,7	14 858	11,6	7,7	4,0	128,1	87,1	41,1	
178	1,7	10 877	11,7	9,8	1,8	78,8	64,3	14,5	
46	0,4	11 370	10,1	7,7	2,5	75,8	73,7	2,1	
263	2,4	11 087	10,1	8,5	1,6	92,7	71,1	21,6	
64	0,6	10 041	11,7	10,7	1,0	83,2	81,0	2,2	
161	1,3	12 324	10,7	10,7	-	95,7	81,7	14,0	
189	1,9	9 892	11,6	8,4	3,2	88,5	73,0	15,5	
19	0,2	9 000	9,1	10,4	-1,3	59,0	55,8	3,2	
68	1,2	5 729	26,2	21,1	5,1	86,4	106,5	-20,1	
-9	-0,3	3 301	6,4	8,2	-1,8	110,0	108,8	1,2	
45	0,6	8 167	11,4	3,4	8,0	92,3	95,5	-3,2	
141	1,8	8 074	7,8	10,5	-2,7	103,2	80,1	23,0	
155	2,8	5 659	8,1	10,4	-2,3	140,5	110,4	30,0	
-55	-1,5	3 611	7,2	11,1	-3,9	41,8	53,4	-11,6	
206	2,4	8 832	11,2	8,0	3,2	99,8	78,5	21,3	
55	0,7	7 608	10,0	11,0	-1,1	57,0	48,4	8,7	
40	0,6	6 490	9,7	9,1	0,6	71,6	65,6	6,0	
-16	-0,2	6 766	10,5	11,8	-1,3	95,9	95,6	0,3	
129	1,4	9 275	12,7	8,8	3,9	76,5	68,0	8,5	
26	0,5	5 771	10,7	10,7	-	108,5	103,4	5,0	
77	1,1	6 780	9,7	10,0	-0,3	73,9	61,7	12,2	
70	0,8	8 988	11,1	11,8	-0,7	112,1	103,6	8,6	
2	-	5 149	7,0	6,0	1,0	109,3	106,4	2,9	
63	0,8	8 175	8,9	7,5	1,5	65,1	60,1	5,0	
81	0,9	9 160	12,8	8,0	4,8	75,8	71,3	4,5	
28	0,3	8 743	10,5	9,8	0,7	79,4	76,9	2,5	
100 571	1,3	8 139 631	10,2	8,0	2,2	82,7	72,0	10,7	

T_2.4 Privathaushalte - nach Haushaltsgrosse, 2013
Ménages privés - selon la taille du ménage, en 2013

Städte mit ... Einwohnern / Villes de ... habitants	Total / En tout	Anzahl Haushalte mit / Nombre de ménages de						Durchschnittliche Haushaltsgrösse (Anzahl Personen) / Taille moyenne du ménage (nombre de personnes)
	1 Person / 1 personne	2 Personen / 2 personnes	3 Personen / 3 personnes	4 Personen / 4 personnes	5 Personen / 5 personnes	6 und mehr Personen / 6 personnes ou plus		
100 000 und mehr / 100 000 et plus								
Basel	86 510	43 142	24 555	9 155	6 628	2 259	771	1,88
Bern	62 167	28 520	18 431	7 157	5 260	1 885	914	1,99
Genève	88 754	43 592	21 238	11 289	8 049	2 923	1 663	2,01
Lausanne	65 886	31 687	17 641	7 889	5 950	1 992	727	1,96
Winterthur	48 279	18 480	15 763	5 931	5 501	1 875	729	2,15
Zürich	187 132	85 559	56 392	21 451	16 124	5 071	2 535	1,98
50 000-99 999								
Biel-Bienne	24 466	10 459	6 972	3 097	2 346	955	637	2,13
Lugano	29 857	12 836	8 511	4 214	3 120	876	300	2,05
Luzern	41 038	18 967	13 188	4 153	3 380	1 025	325	1,91
St. Gallen	35 936	15 921	10 983	3 939	3 422	1 150	521	2,02
20 000-49 999								
Aarau	9 824	4 228	3 224	1 069	899	305	99	2,00
Allschwil	9 674	3 669	3 487	1 203	971	261	83	2,06
Baar	9 800	3 263	3 293	1 249	1 404	466	125	2,28
Bulle	8 530	2 964	2 528	1 284	1 192	419	143	2,30
Carouge (GE)	8 546	3 541	2 150	1 268	1 053	352	182	2,21
Chur	16 790	7 138	5 427	1 964	1 691	464	106	2,00
Dietikon	11 020	3 878	3 535	1 544	1 309	494	260	2,27
Dübendorf	11 342	4 123	3 683	1 517	1 330	433	256	2,23
Emmen	12 527	4 287	4 175	1 601	1 686	544	234	2,27
Frauenfeld	11 018	4 010	3 731	1 414	1 325	403	135	2,17
Fribourg	16 947	7 289	4 704	2 235	1 693	677	349	2,12
Kreuzlingen	9 838	3 949	3 193	1 215	1 051	309	121	2,08
Kriens	11 940	4 164	4 124	1 507	1 536	468	141	2,21
Köniz	18 229	6 758	6 301	2 113	2 164	654	239	2,15
Chaux-de-Fonds, La Lancy	17 978	7 476	5 132	2 430	2 070	657	213	2,11
Meyrin	11 678	3 959	3 190	1 873	1 694	600	362	2,43
Montreux	8 203	2 600	2 223	1 324	1 189	470	397	2,58
Neuchâtel	11 348	4 939	3 437	1 437	1 091	317	127	2,02
Rapperswil-Jona	16 640	7 685	4 774	1 952	1 523	520	186	1,98
Renens (VD)	11 791	4 061	4 067	1 499	1 552	452	160	2,22
Riehen	8 847	3 231	2 554	1 347	1 123	409	183	2,27
Schaffhausen	9 484	3 388	3 354	1 196	1 142	320	84	2,15
Sion	16 576	6 609	5 460	1 870	1 791	619	227	2,10
Sion	14 524	5 582	4 272	1 963	1 884	583	240	2,20
Thun	20 435	7 923	7 458	2 123	2 063	636	232	2,06
Uster	14 709	5 097	5 014	1 874	1 947	598	179	2,22
Vernier	12 889	4 158	3 315	2 159	1 901	777	579	2,54
Wettingen	9 583	3 857	3 150	1 129	1 057	290	100	2,07
Wetzikon (ZH)	10 306	3 412	3 589	1 363	1 303	440	199	2,27
Wil (SG)	10 380	3 877	3 466	1 167	1 194	473	203	2,19
Wädenswil	9 283	3 191	3 203	1 222	1 122	400	145	2,23
Yverdon-les-Bains	12 676	4 761	3 784	1 758	1 569	573	231	2,23
Zug	13 006	5 057	4 348	1 592	1 437	444	128	2,10
15 000-19 999								
Adliswil	8 300	3 030	2 778	1 134	941	285	132	2,17
Baden	8 839	3 477	2 967	1 116	943	263	73	2,07
Bellinzona	8 450	3 418	2 503	1 259	952	237	81	2,09
Burgdorf	7 435	2 940	2 519	779	824	283	90	2,10
Bülach	8 009	2 644	2 784	1 094	1 033	334	120	2,26
Cham	6 342	1 871	2 176	900	987	307	101	2,37
Freienbach	6 942	2 222	2 499	954	899	271	97	2,25
Glarus Nord	7 317	2 350	2 433	1 020	1 050	333	131	2,32
Gossau (SG)	7 649	2 495	2 589	936	1 042	425	162	2,33
Grenchen	7 707	3 092	2 578	902	727	278	130	2,09
Herisau	6 818	2 501	2 229	848	856	277	107	2,20
Horgen	8 516	2 847	2 874	1 199	1 144	325	127	2,26
Illnau-Effretikon	7 400	2 708	2 560	883	842	278	129	2,17
Kloten	8 465	3 155	2 819	1 164	881	332	114	2,15
Langenthal	7 045	2 738	2 348	808	784	283	84	2,12
Locarno	7 546	3 205	2 221	1 086	760	221	53	2,04
Martigny	7 490	2 719	2 273	1 142	910	322	124	2,24
Monthey	6 603	1 860	1 987	1 110	975	393	278	2,57
Morges	7 039	2 809	2 165	953	762	243	107	2,13
Muttenz	7 829	2 679	2 793	1 006	982	295	74	2,19
Nyon	8 727	3 199	2 646	1 311	1 133	319	119	2,21
Oltén	8 409	3 654	2 750	910	697	288	110	2,00
Onex	7 221	2 477	2 007	1 087	1 002	373	275	2,42
Opfikon	7 351	2 824	2 246	1 012	772	334	163	2,21
Ostermundigen	7 960	3 351	2 687	893	735	225	69	2,00
Pratteln	6 843	2 408	2 289	963	806	283	94	2,21
Pully	8 050	3 101	2 569	1 076	957	283	64	2,13
Regensdorf	7 364	2 355	2 515	1 055	966	340	133	2,30
Reinach (BL)	8 407	2 754	3 112	1 122	1 063	265	91	2,20
Schlieren	7 652	2 812	2 389	1 068	846	345	192	2,26
Sierre	6 579	2 045	2 018	1 027	898	353	238	2,45
Solothurn	8 219	3 694	2 590	904	710	226	95	1,97
Steffisburg	7 090	2 466	2 613	839	835	250	87	2,17
Thalwil	8 180	3 076	2 769	1 006	997	255	77	2,13
Val-de-Ruz	6 458	1 782	2 068	980	1 151	354	123	2,48
Vevey	8 834	3 845	2 469	1 167	932	285	136	2,08
Volketswil	7 454	2 073	2 644	1 108	1 128	341	160	2,41
Wohlen (AG)	6 413	2 057	2 148	872	867	338	131	2,34
10 000-14 999								
Aesch (BL)	4 429	1 320	1 659	653	584	157	56	2,27
Affoltern am Albis	4 772	1 565	1 643	582	620	240	122	2,32
Altstätten	4 552	1 455	1 503	591	573	276	154	2,40
Amriswil	5 300	1 755	1 681	709	688	306	161	2,37
Arbon	6 402	2 381	2 144	792	712	258	115	2,18
Arth	4 476	1 336	1 477	585	707	249	122	2,44
Bassersdorf	4 725	1 358	1 643	713	724	188	99	2,39

Städte mit ... Einwohnern / Villes de ... habitants	Total / En tout	Anzahl Haushalte mit / Nombre de ménages de						Durchschnittliche Haushaltsgrös- se (Anzahl Personen) / Taille moyenne du ménage (nombre de personnes)
		1 Person / 1 personne	2 Personen / 2 personnes	3 Personen / 3 personnes	4 Personen / 4 personnes	5 Personen / 5 personnes	6 und mehr Personen / 6 personnes ou plus	
Belp	5 060	1 635	1 892	674	617	179	63	2,21
Binningen	7 054	2 710	2 449	870	734	224	67	2,08
Birsfelden	5 016	2 140	1 670	564	457	140	45	1,99
Brig-Glis	5 430	1 912	1 709	706	783	239	81	2,27
Brugg	4 763	1 607	1 675	600	585	202	94	2,25
Buchs (SG)	5 040	1 790	1 598	627	608	254	163	2,31
Chêne-Bougeries	3 947	1 337	1 057	522	605	245	181	2,50
Davos	5 398	2 375	1 574	633	564	176	76	2,05
Delémont	4 844	1 548	1 419	706	680	316	175	2,47
Ebikon	5 318	1 607	1 877	748	736	257	93	2,34
Ecublens (VD)	5 267	2 019	1 504	771	692	213	68	2,20
Einsiedeln	6 164	1 966	2 055	787	870	346	140	2,36
Flawil	4 312	1 422	1 383	559	606	238	104	2,35
Gland	4 918	1 433	1 447	838	897	225	78	2,45
Glarus	5 419	1 920	1 750	721	692	245	91	2,24
Hinwil	4 628	1 420	1 709	609	572	219	99	2,31
Horw	5 874	1 921	2 083	727	791	246	106	2,27
Ittigen	5 117	1 919	1 830	550	588	176	54	2,11
Küsnacht (ZH)	6 159	2 232	2 101	774	755	228	69	2,17
Küssnacht (SZ)	5 337	1 751	1 834	687	726	260	79	2,28
Tour-de-Peilz, La	5 241	2 166	1 578	657	594	201	45	2,09
Grand-Saconnex, Le	4 365	1 372	1 068	709	739	284	193	2,62
Locle, Le	4 784	1 899	1 438	642	574	180	51	2,14
Liestal	6 083	2 111	2 105	775	724	278	90	2,22
Lyss	6 441	2 248	2 244	855	822	214	58	2,18
Meilen	5 704	1 883	1 993	759	799	198	72	2,24
Mendrisio	6 611	2 376	2 056	1 056	818	239	66	2,20
Muri bei Bern	5 916	2 160	2 206	655	622	216	57	2,11
Männedorf	4 602	1 533	1 601	569	674	190	35	2,24
Möhlin	4 415	1 242	1 571	664	669	208	61	2,37
Münchenstein	5 223	1 762	1 890	696	602	210	63	2,20
Münsingen	5 083	1 591	1 928	623	675	205	61	2,25
Neuhausen am Rheinfall	4 916	2 093	1 536	545	512	163	67	2,06
Oberwil (BL)	4 671	1 409	1 749	592	698	170	53	2,28
Oftringen	5 671	1 830	2 001	735	731	263	111	2,29
Pfäffikon	4 854	1 559	1 749	662	624	190	70	2,26
Plan-les-Ouates	3 413	673	884	614	776	323	143	2,94
Prilly	5 845	2 558	1 731	754	585	172	45	2,01
Rheinfelden	5 867	2 216	2 021	741	636	182	71	2,12
Richterswil	5 608	1 758	1 945	792	819	222	72	2,29
Romanshorn	4 418	1 447	1 495	577	559	221	119	2,33
Rüti (ZH)	5 139	1 806	1 647	687	657	235	107	2,27
Sarnen	4 247	1 340	1 466	524	637	196	84	2,33
Schwyz	6 142	2 031	1 977	783	834	362	155	2,36
Spiez	5 787	2 046	2 118	711	664	188	60	2,14
Spreitenbach	4 454	1 364	1 365	682	665	267	111	2,44
Stäfa	6 267	2 150	2 279	749	791	226	72	2,19
Thönex	5 409	1 754	1 474	864	798	328	191	2,48
Uzwil	5 159	1 534	1 715	704	757	318	131	2,43
Val-de-Travers	4 926	1 901	1 556	601	581	195	92	2,17
Versoix	4 618	1 356	1 160	795	772	327	208	2,65
Veyrier	3 583	800	915	599	774	316	179	2,88
Villars-sur-Glâne	4 891	1 508	1 445	789	768	292	89	2,42
Wallisellen	6 740	2 397	2 380	861	760	256	86	2,17
Weinfelden	4 873	1 764	1 659	582	579	207	82	2,20
Worb	5 072	1 713	1 876	599	628	182	74	2,20
Zofingen	5 090	1 866	1 828	585	581	155	75	2,14
Zollikofen	4 588	1 705	1 574	584	503	162	60	2,14
Zollikon	5 694	2 167	1 884	743	655	204	41	2,12
Weniger als 10 000 / Moins de 10 000								
Aigle	4 242	1 504	1 266	622	535	220	95	2,30
Altdorf (UR)	3 856	1 267	1 347	491	512	181	58	2,27
Appenzell	2 372	794	771	300	291	163	53	2,34
Arosa	1 705	827	486	196	118	60	18	1,92
Bussigny-près-Lausanne	3 380	963	1 068	617	540	138	54	2,41
Chiasso	4 054	1 931	1 163	501	327	104	28	1,92
Interlaken	2 837	1 226	980	294	243	71	23	1,95
Neuveville, La	1 657	617	534	224	200	66	16	2,16
Lenzburg	3 996	1 481	1 331	517	442	163	62	2,17
Moutier	3 441	1 304	1 086	451	426	128	46	2,17
Murten	2 850	987	925	390	389	119	40	2,25
Nidau	3 404	1 559	1 102	326	280	91	46	1,94
Payerne	3 925	1 332	1 200	572	565	169	87	2,32
Peseux	2 631	1 045	757	355	352	96	26	2,16
Porrentruy	3 197	1 410	900	373	338	135	41	2,07
Rorschach	4 167	1 863	1 163	458	391	198	94	2,10
St. Moritz	2 778	1 471	705	291	233	63	15	1,84
Stans	3 405	1 044	1 171	483	491	154	62	2,34
Sursee	4 042	1 355	1 416	518	523	175	55	2,24
Zuchwil	4 135	1 714	1 279	503	442	149	48	2,08
Schweiz / Suisse	3 540 641	1 242 396	1 154 617	470 175	454 764	156 446	62 243	2,25

Durch den ausgeprägten Föderalismus in der Schweizer Bildungslandschaft unterscheiden sich die einzelnen Bildungssysteme teilweise stark. Es lassen sich aber durchaus auch Gemeinsamkeiten feststellen: So hat beispielsweise die Zahl der Schüler/-innen zwischen 2003 und 2013 schweizweit über alle Gemeindegrössenklassen zugenommen, jedoch nicht überall gleich stark: In den Grossstädten stieg die Schülerzahl in den letzten 10 Jahren um 4 Prozent, in den Städten mit 50 000 bis 99 999 Einwohner/-innen um gut 10 Prozent. In Städten mit 20 000 bis 49 999 Einwohner/-innen und solchen mit weniger als 20 000 Einwohner/-innen nahm die Schülerzahl um 3, respektive um 5 Prozent zu.

Innerhalb der letzten zehn Jahre (2003–2013) verzeichnen Plan-Les-Quates (+236 %), Val-de-Travers (+120 %) und

Zollikofen (+90 %) das grösste Schüler/-innen-Wachstum. Auch Payerne und Mendrisio konnten ihre Schülerzahl mit je plus 47 Prozent in der entsprechenden Zeitspanne um knapp die Hälfte vergrössern.

Zurückgegangen ist die Zahl der Schüler/-innen einzig in einzelnen Städten mit weniger als 10 000 Einwohner/-innen. Zwischen 2003 und 2013 verzeichnete Appenzell mit minus 41 Prozent den stärksten Schülerrückgang. Ebenfalls fast einen Drittel weniger Schüler/-innen als vor 10 Jahren haben Versoix (-38 %) und Altstätten (-34 %).

Die detaillierten Daten zur Schülerstatistik stehen Ihnen online zur Verfügung (vgl. QR-Code).



G_3.1 Schüler/-innen-Zuwachs – nach Gemeindegrössenklasse, 2003–2013
Croissance du nombre d'élèves – selon la taille de la commune, 2003–2013

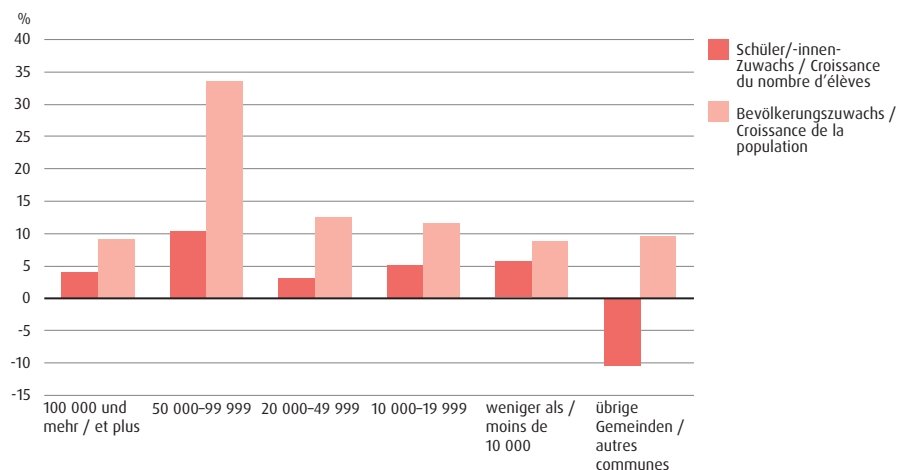

Die vollständigen Datentabellen finden Sie unter:
www.staedteverband.ch

Les tableaux de données complets sont disponibles sur:
www.uniondesvilles.ch

Le fédéralisme qui marque le paysage de l'éducation suisse entraîne de grandes différences entre les systèmes de formation. Il est toutefois possible de dégager des points communs. Ainsi, le nombre des élèves a augmenté entre 2003 et 2013, dans toute la Suisse, dans toutes les catégories de villes, mais pas partout aussi fortement: leur nombre a progressé de 4% dans les grandes villes et de près de 10% dans les villes de 50 000 à 99 999 habitants. L'augmentation a été de 3% dans les villes de 20 000 à 49 999 habitants et de 5% dans les villes de moins de 20 000 habitants.

Durant cette même période d'analyse (2003-2013), la hausse a été de 236% à Plan-Les-Ouates, de 120% à Val-

de-Travers et de 90% à Zollikofen. Payerne et Mendrisio ont également des valeurs très élevées: dans les deux communes, le nombre d'élèves a augmenté de 47%.

Seules quelques villes de moins de 10 000 habitants ont perdu des élèves entre 2003 et 2013. C'est le cas d'Appenzell (-41%), qui a souffert de la plus forte baisse. Versoix (-38%) et Altstätten (-34%) ont également subi une importante diminution de presque un tiers.

Les données détaillées sur la statistique de l'éducation sont disponibles en ligne (voir le code QR).



Betriebsgrösse

In der Schweiz gibt es sehr viele Kleinbetriebe, wobei der Unterschied zwischen den verschiedenen Gemeindegrossenklassen gering ist. Der Anteil der Betriebe mit weniger als 10 Beschäftigten liegt schweizweit über alle Stadtgrössenklassen bei 88 Prozent.

Den grössten Anteil von kleinen Betrieben mit weniger als 10 Beschäftigten findet man in Veyrier (93,9 %), Zollikon, Meilen und Stäfa (je 93,4 %), Binningen (93,3 %) sowie Riehen (93,2 %). Auch auffallend viele Agglomerationsgemeinden rund um den Zürichsee haben einen sehr hohen Anteil kleiner Betriebe (alle über 90 %).

Am meisten Betriebe mit 10 bis 49 Beschäftigten weisen Kloten (15,6 %), Ecublens (15,3 %) und Plan-Les-Quates (15,3 %) auf. Bei Kloten lässt sich dies womöglich im Zusammenhang mit dem Flughafen erklären, der eher grössere Firmen anzieht.

Grossfirmen mit mehr als 250 Beschäftigten sind hauptsächlich in zentrumsnahen Agglomerationsgemeinden wie Ittigen, Kloten oder Prilly (je 1 Prozent aller Betriebe sind hier Grossfirmen), Le Grand-Saconnex und Opfikon (je 1,1 %) zu finden. Im Zentrum einer Stadt gibt es aufgrund von Platzmangel und hohen Mietpreisen nur noch selten grosse Firmengebäude, weshalb sich Grossfirmen in zentrumsnahen Gemeinden niederlassen. 28 Mitgliedstädte des Städteverbands verfügen über gar keine Betriebe mit 250 und mehr Mitarbeitenden.

Wirtschaftssektoren

In Le Locle arbeiten mit 64 Prozent anteilmässig am meisten Beschäftigte im industriellen Sektor. Weitere «Büezer-Städte» sind Uzwil, Grenchen (je 57 %) und Plan-Les-Quates (54 %). Eine äusserst geringe Bedeutung hat

der Industriesektor in Le-Grand-Saconnex und Zollikon, wo lediglich 3, respektive 6 Prozent der Erwerbstätigen im zweiten Sektor tätig sind.

In den vier Grossstädten Zürich, Bern, Genf und Lausanne ist eine klare Dominanz des Dienstleistungssektors zu beobachten: Über 90 Prozent der Beschäftigten sind in diesen Städten im dritten Sektor tätig. Die Stadt Basel weist als einzige Grossstadt mit 20 Prozent einen deutlich höheren Anteil an Beschäftigten im Industriesektor auf, was mit den grossen dort ansässigen Pharmaunternehmen zu erklären ist.

Arbeitslosenquote

Im Vergleich zu 2012 ist die Arbeitslosenquote in der Schweiz ein wenig gestiegen: Betrug sie 2012 noch 2,9 Prozent, steht sie 2014 bei 3,2 Prozent. Die höchsten Arbeitslosenquote weisen Westschweizer und Tessiner Städte auf: Renens hat eine Arbeitslosenquote von 8,2 Prozent, gefolgt von Aigle mit 7,7 Prozent, Lausanne und Chiasso (je 7,2 %) und Locarno (7,1 %). Die geringsten Arbeitslosenquoten finden sich in den Innerschweizer Gemeinden Stans, Schwyz und Sarnen sowie in Davos (je ca. 1 %).

Unter den sechs grössten Schweizer Städten weisen Lausanne mit 7,2 und Genf mit 6,2 Prozent die höchsten Arbeitslosenquoten auf. Bern hat mit 3,1 Prozent die niedrigste Arbeitslosenquote unter den Grossstädten.

Im Schnitt weisen die Städte in der Schweiz unabhängig von ihrer Grösse eine tendenziell höhere Arbeitslosigkeit auf als die ländliche Schweiz.

Die detaillierten Daten zur Arbeits- und Erwerbsstatistik stehen Ihnen online zur Verfügung (vgl. QR-Code).

G_4.1 Beschäftigte – nach Betriebsgrössenklasse und Gemeindegrossenklasse, 2012
Personnes occupées – selon la taille de l'entreprise et la taille de la commune, en 2012

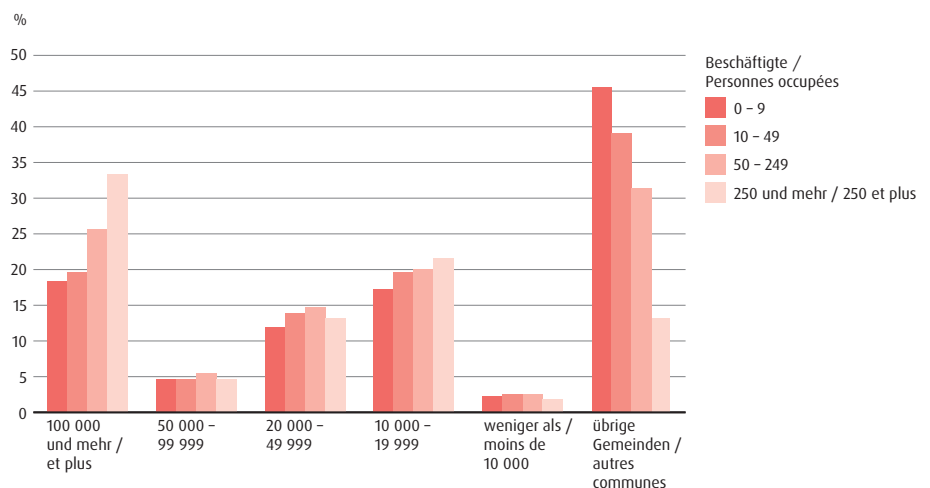

Die vollständigen Datentabellen finden Sie unter:
www.staedteverband.ch

Les tableaux de données complets sont disponibles sur:
www.uniondesvilles.ch

Taille des entreprises

La Suisse compte de très nombreuses petites entreprises, mais les différences entre villes plus ou moins grandes sont minimales. La proportion des entreprises de moins de dix collaboratrices et collaborateurs est de 88% en moyenne dans les villes suisses.

La plus forte proportion de ces petites entreprises est enregistrée à Veyrier (93,9%), Zollikon, Meilen et Stäfa (93,4 %), Binningen (93,3%) et Riehen (93,2%). Il est également frappant que de nombreuses communes d'agglomération autour du lac de Zurich aient de très nombreuses entreprises de moins de dix collaboratrices et collaborateurs (toutes plus de 90%).

Du côté des entreprises de 10 à 49 collaboratrices et collaborateurs, les plus fortes proportions se trouvent à Kloten (15,6%), Ecublens (15,3%) et Plan-Les-Ouates (15,3%). Kloten est fortement liée à l'exploitation de l'aéroport, qui attire des entreprises d'une certaine taille.

Les grandes entreprises (plus de 250 collaboratrices et collaborateurs) se trouvent principalement dans les communes d'agglomération comme Ittigen, Kloten ou Prilly (1% de toutes les entreprises y sont des grandes sociétés), Le Grand-Saconnex et Opfikon (1,1%). Au centre des villes, le manque de place et les loyers élevés empêchent ce type d'entreprise de s'installer, c'est pourquoi on en trouve davantage dans les communes alentour. 28 villes membres de l'Union des villes suisses n'ont aucune entreprise de cette taille.

Secteurs économiques

Le Locle affiche un taux de 64% de travailleuses et travailleurs actifs dans le secteur industriel. C'est la pro-

portion la plus élevée. Les autres villes très industrielles sont Uzwil, Granges (57%) et Plan-les-Ouates (54%). Le poids du secteur industriel est en revanche très faible au Grand-Saconnex et à Zollikon (3% et 6% des actifs).

A Zurich, Berne, Genève et Lausanne, le secteur des services domine clairement: plus de 90% des actifs sont recensés dans ces branches. Etant donné le grand nombre d'entreprises pharmaceutiques, Bâle est la seule grande ville à afficher un taux nettement plus élevé des actifs dans le secteur industriel (20%).

Taux de chômage

En comparaison avec 2012, le taux de chômage a légèrement progressé en Suisse en 2014, passant de 2,9% à 3,2% en 2014. Le taux de chômage le plus élevé touche les villes romandes et tessinoises (8,2% à Renens, 7,7% à Aigle, 7,2% à Lausanne et Chiasso et 7,1% à Locarno. Les taux les plus faibles sont enregistrés en Suisse centrale, en particulier à Stans, Schwyz et Sarnen, de même que Davos (environ 1%).

Parmi les six plus grandes villes suisses, Lausanne (7,2%) et Genève (6,2%) arrivent en tête. Berne est avec 3,1% la moins touchée des grandes villes.

Globalement, quelle que soit la taille des villes, le chômage est plus élevé dans la Suisse urbaine que dans les campagnes.

Les données détaillées sur la statistique du travail et de l'activité économique sont disponibles en ligne (voir le code QR).



T_4.2 Arbeitslose - nach Geschlecht und Sektor im Jahresdurchschnitt, 2013
 Personnes au chômage - d'après le sexe et les secteurs, moyenne annuelle, en 2013

Städte mit ... Einwohnern / Villes de ... habitants	Arbeitslose / Personnes au chômage								Arbeitslosenquote (%) ¹ / Taux au chômage (%) ¹	
	Total / En tout	Darunter Frauen / Dont femmes	Darunter 2. Sektor / Dont secteur secondaire	Darunter 3. Sektor / Dont secteur tertiaire	Davon Ganzzzeitarbeitslose / Dont personnes au chômage complet		Davon Teilzeitarbeitslose / Dont personnes au chômage à temps partiel		2013	Variations- koeffizient ² / Coefficient de variation ²
					Total / En tout	Darunter Frauen / Dont femmes	Total / En tout	Darunter Frauen / Dont femmes		
100 000 und mehr / 100 000 et plus										
Basel	3 298	1 379	696	2 357	2 848	1 022	450	357	3,9	B
Bern	2 237	964	444	1 732	1 783	640	453	323	3,1	B
Genève	6 254	2 943	603	4 976	5 868	2 642	386	301	6,2	B
Lausanne	4 975	2 106	780	3 770	4 453	1 689	522	417	7,2	B
Winterthur	1 931	834	467	1 252	1 629	594	302	240	3,4	B
Zürich	8 304	3 725	1 015	6 739	7 111	2 812	1 193	913	3,7	A
50 000-99 999										
Biel-Bienne	1 204	501	424	686	1 011	352	192	149	4,7	C
Lugano	1 404	600	207	1 004	1 249	473	155	127	4,6	C
Luzern	1 276	538	274	864	1 144	429	133	109	2,8	C
St. Gallen	1 301	605	293	993	1 214	534	86	71	3,1	C
20 000-49 999										
Aarau	323	131	68	240	277	96	47	35	2,8	C
Allschwil	316	143	71	240	253	92	62	51	3,2	D
Baar	281	130	67	201	233	89	47	41	2,3	C
Bulle	366	163	132	232	321	123	45	40	3,6	C
Carouge (GE)	752	331	102	580	705	294	48	37	6,9	C
Chur	367	147	104	244	310	99	57	48	2,1	C
Dietikon	653	298	134	490	618	269	36	29	5,5	C
Dübendorf	549	238	113	402	543	234	6	4	3,8	C
Emmen	547	223	158	299	460	156	87	67	3,4	C
Frauenfeld	377	188	120	237	311	129	66	59	2,9	C
Fribourg	926	374	253	516	801	275	125	98	5,0	C
Kreuzlingen	434	201	143	257	375	148	59	54	3,9	C
Kriens	345	153	81	212	299	114	46	39	2,6	C
Köniz	570	237	124	421	413	119	157	118	2,8	C
Chaux-de-Fonds, La	1 285	511	543	605	1 188	434	97	77	6,7	C
Lancy	738	343	101	566	668	285	70	58	5,2	C
Meyrin	610	278	98	455	572	246	37	32	5,7	C
Montreux	763	309	104	567	685	244	79	66	6,7	C
Neuchâtel	1 088	492	265	731	941	377	147	114	6,3	C
Rapperswil-Jona	357	169	87	268	285	107	72	62	2,3	C
Renens (VD)	826	353	175	479	758	296	69	57	8,2	C
Riehen	192	86	38	139	162	58	30	27	1,9	C
Schaffhausen	577	230	168	337	529	195	49	35	2,9	C
Sion	937	376	261	593	852	300	85	76	6,0	C
Thun	663	305	160	489	565	227	97	78	2,8	C
Uster	641	288	124	462	535	199	106	89	3,3	C
Vernier	1 052	453	185	756	992	400	60	53	6,5	C
Wettingen	360	184	70	245	314	142	46	42	3,1	C
Wetzikon (ZH)	490	223	146	335	432	174	58	49	3,7	C
Wil (SG)	351	155	113	185	348	153	2	2	2,8	C
Wädenswil	344	142	71	246	306	111	38	31	2,9	C
Yverdon-les-Bains	911	373	225	528	806	287	105	86	6,5	C
Zug	360	155	67	277	311	113	49	42	2,4	C
15 000-19 999										
Adliswil	345	158	58	270	288	111	57	47	4,1	D
Baden	337	160	61	238	292	121	45	40	3,1	C
Bellinzona	472	200	108	296	415	156	56	44	5,7	D
Burgdorf	278	124	89	160	256	105	22	19	3,2	D
Bülach	296	132	62	210	262	103	34	29	3,0	C
Cham	189	75	47	131	166	56	23	19	2,1	D
Freienbach	185	72	37	147	155	45	31	26	1,9	D
Glarus Nord	248	104	94	127	238	97	10	7	2,5	C
Gossau (SG)	232	112	68	162	208	92	24	20	2,1	C
Grenchen	407	181	140	187	348	132	59	49	5,1	D
Herisau	206	97	71	130	186	79	21	18	2,3	D
Horgen	361	156	58	283	305	115	56	41	3,7	D
Illnau-Effretikon	286	130	71	196	252	100	34	30	3,4	D
Kloten	395	181	66	311	391	178	4	4	3,7	C
Langenthal	226	105	73	131	201	84	25	20	2,4	D
Locarno	511	222	85	375	466	185	45	37	7,1	D
Martigny	490	175	163	282	454	143	36	33	5,1	D
Monthey	447	215	118	282	393	167	54	47	5,4	D
Morges	429	200	68	300	385	163	44	37	5,2	D
Muttenz	242	113	57	182	186	65	56	49	2,7	D
Nyon	532	255	53	331	457	190	75	65	5,1	C
Olten	274	131	66	196	217	85	57	46	2,8	D
Onex	460	202	78	342	431	177	28	25	4,9	D
Opfikon	429	189	86	321	422	184	7	6	5,0	D
Ostermundigen	293	113	64	215	231	63	62	51	3,7	D
Pratteln	346	151	98	245	287	103	59	48	4,0	D
Pully	313	165	24	202	263	120	50	45	3,9	D
Regensdorf	330	144	70	233	283	99	48	44	3,4	C
Reinach (BL)	258	115	65	191	208	69	49	46	2,8	D
Schlieren	479	188	113	352	453	168	26	20	5,4	D
Sierre	431	188	134	232	375	140	56	48	5,7	D
Solothurn	266	106	66	167	223	76	43	30	2,9	D
Steffisburg	184	88	45	136	152	64	31	24	1,9	D
Thalwil	312	132	42	249	275	103	36	29	3,2	D
Val-de-Ruz ³
Vevey	663	274	124	465	591	213	72	61	7,0	D
Volketswil	367	168	83	263	363	164	4	4	3,9	D
Wohlen (AG)	319	145	106	202	279	110	40	35	4,0	D
10 000-14 999										
Aesch (BL)	150	61	43	107	121	38	29	23	2,6	D
Affoltern am Albis	209	81	56	143	183	63	25	19	3,1	D
Altstätten	163	85	52	69	150	74	13	11	2,7	D
Amriswil	206	106	90	102	172	75	35	31	3,3	D
Arbon	251	106	104	136	220	79	30	27	3,1	D

Städte mit ... Einwohnern / Villes de ... habitants	Arbeitslose / Personnes au chômage								Arbeitslosenquote (%) ¹ / Taux au chômage (%) ¹	
	Total / En tout	Darunter Frauen / Dont femmes	Darunter 2. Sektor / Dont secteur secondaire	Darunter 3. Sektor / Dont secteur tertiaire	Davon Ganzzzeitarbeitslose / Dont personnes au chômage complet		Davon Teilzeitarbeitslose / Dont personnes au chômage à temps partiel		2013	Variations- koeffizient ² / Coefficient de variation ²
					Total / En tout	Darunter Frauen / Dont femmes	Total / En tout	Darunter Frauen / Dont femmes		
Arth	95	37	28	62	80	26	15	11	1,6	D
Bassersdorf	193	91	32	153	188	87	4	4	2,8	D
Belp	116	51	37	77	90	31	26	20	1,8	D
Binningen	210	76	39	167	167	46	43	30	2,7	D
Birsfelden	204	84	43	158	171	56	32	29	4,6	D
Brig-Glis	127	45	49	71	126	44	2	1	1,9	D
Brugg	198	89	41	128	180	72	19	17	3,6	D
Buchs (SG)	179	86	70	102	149	60	30	26	2,6	D
Chêne-Bougeries	186	78	16	157	171	66	15	13	4,3	D
Davos	73	33	11	61	69	30	5	4	1,0	D
Delémont	326	135	116	176	298	111	28	25	5,5	D
Ebikon	161	70	43	99	141	53	20	17	2,4	D
Ecublens (VD)	315	139	63	202	286	112	29	27	5,0	D
Einsiedeln	97	40	30	66	81	26	16	13	1,2	D
Flawil	149	70	56	78	147	68	2	2	2,9	D
Gland	308	136	34	193	271	103	37	33	4,8	D
Glarus	170	75	69	85	164	69	6	6	2,3	D
Hinwil	160	80	43	116	137	61	23	19	2,7	D
Horw	137	63	30	80	111	42	26	21	2,1	D
Ittigen	161	77	28	123	133	53	28	25	2,7	D
Küssnacht (ZH)	159	71	13	134	140	57	20	13	2,2	D
Küssnacht (SZ)	88	37	29	57	76	27	12	10	1,2	D
Tour-de-Peilz, La	220	104	34	158	194	80	27	24	4,2	D
Grand-Saconnex, Le	217	109	18	175	203	97	13	12	3,8	D
Loche, Le	332	140	145	150	306	117	26	23	6,5	D
Liestal	247	91	74	169	217	67	30	23	3,3	D
Lyss	217	91	85	125	175	58	42	33	2,6	D
Meilen	174	75	27	137	154	57	21	17	3,0	D
Mendrisio	236	105	43	171	202	74	33	31	3,6	D
Muri bei Bern	116	55	24	86	84	29	32	26	2,1	D
Männedorf	123	53	16	101	103	37	20	16	2,3	D
Möhlin	138	61	39	92	112	37	26	25	2,6	D
Münchenstein	157	62	40	115	128	39	29	23	2,4	D
Münsingen	107	42	28	73	79	22	28	21	2,0	D
Neuhausen am Rheinfall	236	90	75	133	219	79	16	11	4,4	D
Oberwil (BL)	128	58	28	98	103	37	25	20	2,4	D
Oftringen	266	131	79	163	233	101	33	30	3,7	D
Pfäffikon	147	61	37	100	121	40	25	21	2,2	D
Plan-les-Ouates	204	100	35	151	187	85	17	15	4,2	D
Prilly	342	154	58	223	315	129	27	25	5,4	D
Rheinfelden	202	81	38	145	176	59	26	22	3,3	D
Richterswil	193	80	36	146	162	56	31	24	2,8	D
Romanshorn	170	82	69	91	147	62	23	20	3,1	D
Rüti (ZH)	230	94	83	144	210	76	20	17	3,1	D
Sarnen	58	25	21	33	53	21	6	5	0,9	D
Schwyz	89	38	20	65	75	25	15	13	1,1	D
Spiez	124	52	27	93	93	27	31	25	1,8	D
Spreitenbach	325	153	65	229	293	125	32	28	5,6	D
Stäfa	176	73	28	130	154	56	22	17	2,3	D
Thônex	368	174	46	281	344	150	24	24	5,5	D
Uzwil	215	100	93	97	214	99	1	1	3,5	D
Val-de-Travers	276	121	91	156	243	93	33	28	5,6	D
Versoix	279	135	37	207	255	116	24	19	4,8	D
Veyrier	182	85	19	145	167	73	15	13	3,8	D
Villars-sur-Glâne	269	111	84	172	229	79	41	33	4,5	D
Wallisellen	331	157	59	254	328	155	3	2	4,1	D
Weinfelden	176	79	62	103	147	56	28	22	3,0	D
Worb	137	56	26	101	105	30	32	27	2,1	D
Zofingen	155	64	49	98	134	47	21	17	2,4	D
Zollikofen	179	80	40	122	149	56	31	24	3,6	D
Zollikon	127	59	7	114	112	46	15	13	2,0	D
Weniger als 10 000 / Moins de 10 000										
Aigle	350	139	87	187	320	113	30	26	7,7	D
Altdorf (UR)	69	33	21	39	63	28	6	5	1,4	D
Appenzell	72	38	31	40	65	32	7	6	1,9	D
Arosa	57	26	12	44	53	23	4	3	2,4	E
Bussigny-près-Lausanne	207	97	46	129	190	80	18	17	4,7	D
Chiasso	255	104	51	178	220	79	35	24	7,2	D
Interlaken	76	34	11	65	73	31	3	3	2,3	D
Neuveville, La	49	21	13	33	39	14	10	7	3,0	E
Lenzburg	159	80	42	111	135	61	25	19	3,3	D
Moutier	157	63	71	64	133	40	24	23	4,2	D
Murten	92	46	22	64	74	29	18	17	2,8	D
Nidau	120	51	38	74	99	34	21	17	3,3	D
Payerne	272	119	75	145	234	86	38	33	6,1	D
Peseux	207	76	59	133	179	55	28	21	6,7	D
Porrentruy	173	75	66	94	153	58	20	17	5,4	D
Rorschach	226	88	74	96	215	77	11	10	5,8	D
St. Moritz	78	36	6	71	78	36	-	-	2,2	D
Stans	43	19	11	28	34	12	9	7	0,9	D
Sursee	104	50	28	58	88	35	16	16	2,1	D
Zuchwil	255	118	76	125	206	82	49	36	5,0	D
Schweiz / Suisse	136 524	60 245	31 535	92 619	119 121	45 924	17 403	14 321	3,2	A

- Anteil der Arbeitslosen total an der Zahl der Erwerbspersonen, Strukturhebung 2010. Die Erwerbslosenzahlen werden neu jährlich mit der Strukturhebung erhoben. Diese Zahlen basieren auf einer Stichprobenerhebung (rund 330 000 Personen) und sind somit Schätzwerte / Proportion des chômeurs par rapport au nombre d'actifs, relevé structurel 2010. Les chiffres du chômage sont désormais établis chaque année avec le relevé structurel. Ces chiffres se basent sur des enquêtes par échantillonnage (environ 330 000 personnes) et sont donc des estimations.
- Die Variationskoeffizienten beschreiben die mögliche Abweichung der Schätzwerte der Anzahl Erwerbspersonen vom wahren Wert. Kategorien: A= 0,0 bis 1,0%, B= 1,1 bis 2,0%, C= 2,1 bis 5,0%, D= 5,1 bis 10,0%, E= 10,1 bis 16,5%. / Les coefficients de variation décrivent les possibles variations entre les valeurs estimées du nombre d'actifs et le nombre réel. Catégories: A= de 0,0 à 1,0%, B= de 1,1 à 2,0%, C= de 2,1 à 5,0%, D= de 5,1 à 10,0%, E= de 10,1 à 16,5%.
- Aufgrund der Gemeindefusion vom 1.1.2013 sind noch keine Daten für Val-de-Ruz vorhanden. / En date du 1.1.2013, aucune donnée n'était disponible pour Val-de-Ruz en raison de fusion de commune.

Motorfahrzeuge

In der Schweiz waren 2013 über 4,3 Millionen Personenwagen und knapp 690 000 Motorräder registriert. Die meisten Personenwagen pro 1000 Einwohner/-innen weist dabei Appenzell auf. Hier kommt auf jede Person ein Auto. Dieser grosse Anteil ist jedoch darauf zurückzuführen, dass viele Autovermietungsfirmen ihre Mietwagen in Appenzell immatrikulieren. Ebenfalls einen hohen Anteil an Personenwagen pro Einwohner/-in haben Freienbach, Schlieren, Opfikon und Cham mit je 0,7 Autos pro Person.

Den tiefsten Anteil Personenwagen pro Person weisen Basel (347 Autos pro 1000 Einwohner/-innen), Zürich (359), Biel und Genf (je 385) auf. Ebenfalls weniger als 0,4 Personenwagen pro Einwohner/-in haben Vevey, Bern, Lausanne, Riehen und Ostermündigen.

Allgemein zeigt sich, dass von allen Gemeindegrössenklassen die Grossstädte den geringsten Anteil Personenwagen pro Einwohner/-in haben. Auf eine Person kommen dort durchschnittlich 0,37 Autos. In den dicht besiedelten Ballungszentren dominiert der öffentliche Verkehr, da er dort im Vergleich zum Auto wohl das effizientere Verkehrsmittel darstellt. Die Personenwagenquote sinkt in den Grossstädten seit 2007 konstant.

Der Anteil Personenwagen pro Einwohner/-in nimmt mit abnehmender Stadtgrösse zu. So weisen Städte mit 50 000 bis 99 999 Einwohner/-innen 0,47 Wagen pro Einwohner/-in auf. In Städten mit einer Bevölkerungszahl zwischen 20 000 und 49 999 kommt bereits fast auf jede zweite Person ein Auto. Gemeinden, die weniger als

10 000 Einwohner/-innen haben, haben den höchsten Wert: Pro Einwohner/-in gibt es hier 0,57 Personenwagen. Die höheren Werte in den kleineren Städten hängen wohl einerseits mit der schlechteren Erschliessung durch den öffentlichen Verkehr und andererseits mit dem Umstand zusammen, dass in diesen Gemeinden der Arbeitsort häufiger nicht mit dem Wohnort zusammenfällt.

Die Verteilung der Motorräder hingegen verläuft über alle Gemeindegrössenklassen relativ gleich. Auf 1000 Einwohner/-innen kommen in den Grossstädten 67 Motorräder, in den übrigen Grössenklassen zwischen 73 und 81. Auffallend ist, dass neben Appenzell hauptsächlich Westschweizer und Tessiner Gemeinden über hohe Motorradquoten (über 125 pro 1000 Einwohner/-innen) verfügen; in Carouge besitzt fast jede fünfte Person ein Motorrad (175 pro 1000 Einwohner/-innen).

Entwicklung des Motorisierungsgrades

Seit 2006/2007 nahm der Motorisierungsgrad in den Grossstädten um knapp 13 Prozent ab. 2007 kamen dort auf einen Einwohner noch 0,43 Fahrzeuge, 2013 nur noch 0,37. In allen anderen Gemeindegrössenklassen ist der Motorisierungsgrad seit 2006 jedoch gestiegen. Den grössten Anstieg verzeichneten die Städte mit 50 000 bis 99 999 Einwohner/-innen und Gemeinden mit einer Einwohnerzahl von weniger als 10 000: Dort stieg der Motorisierungsgrad seit 2006 je um 0,04 Fahrzeuge pro Person (von 0,43 auf 0,47 respektive von 0,53 auf 0,57 Fahrzeuge pro Einwohner/-in).

Die detaillierten Daten zur Verkehrsstatistik stehen Ihnen online zur Verfügung (vgl. QR-Code).

G_5.1 Entwicklung Motorisierungsgrad – nach Gemeindegrössenklasse, 2006–2013
Evolution du taux de motorisation – selon la taille de la commune, 2006–2013

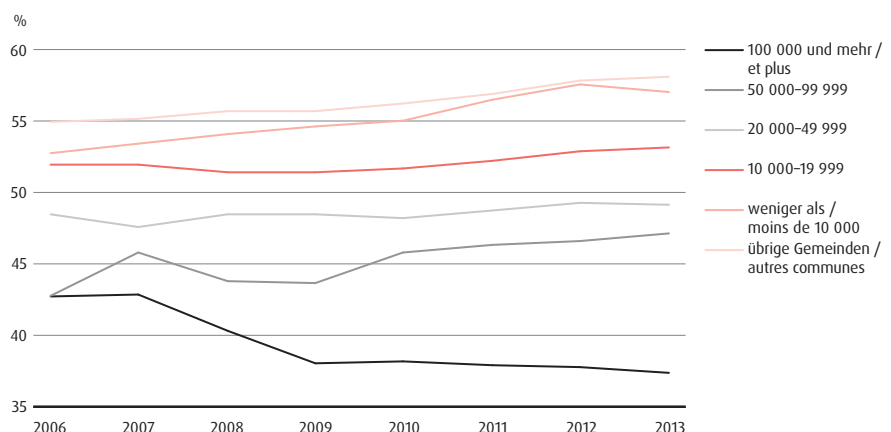

Die vollständigen Datentabellen finden Sie unter:
www.staedteverband.ch

Les tableaux de données complets sont disponibles sur:
www.uniondesvilles.ch

Véhicules

Plus de 4,3 millions de voitures individuelles et près de 690 000 motos étaient enregistrées en Suisse en 2013. Appenzell affiche le plus fort taux de motorisation individuelle (1 voiture par personne), en raison de l'immatriculation de voitures de location. Les villes de Freienbach, Schlieren, Opfikon et Cham affichent également une proportion élevée (0,7 voitures par personne).

Les proportions les plus faibles sont enregistrées à Bâle (347 voitures pour 1000 habitants), Zurich (359), Bienne et Genève (385). Vevey, Berne, Lausanne, Riehen et Ostermundigen comptent moins de 0,4 voitures par habitant.

De façon générale, ce sont les plus grandes villes qui ont le moins de voitures par habitant (0,37 par personne en moyenne). Les transports publics sont plus efficaces dans les centres fortement peuplés. Le taux de motorisation y diminue régulièrement depuis 2007.

Le nombre de voitures par habitant augmente au fur et à mesure que la taille des villes diminue. Ainsi, dans les villes de 50 000 à 99 999 habitants, le taux passe à 0,47 voitures par habitant puis à près d'une voiture pour deux personnes dans les villes de 20 000 à 49 999 habitants. Les communes de moins de 10 000 habitants affichent les taux les plus élevés (0,57 voitures par habitant). Ce

fait s'explique par des raccordements insuffisants en transports publics et, d'autre part, par le fait que, dans ces communes, le lieu de vie ne correspond pas au lieu d'activité professionnelle.

La répartition des motocycles ne suit pas le même schéma. Le taux est relativement similaire dans toutes les tailles de communes. Dans les grandes villes, on compte 67 motos pour 1000 habitants et entre 73 et 81 dans les autres catégories de villes. Outre Appenzell, les villes romandes et tessinoises ont des taux plus élevés (plus de 125 motos par habitant). A Carouge, près d'une personne sur cinq a une moto (175 pour 1000 habitants).

Evolution du taux de motorisation

Le taux de motorisation a diminué de 13% dans les plus grandes villes depuis 2006/2007. En 2007, on comptait encore 0,43 véhicules par personne dans les plus grandes villes. Ce taux est passé à 0,37 en 2013. Dans toutes les autres catégories de villes, le taux a augmenté. La plus forte progression est enregistrée dans les villes de 50 000 à 99 999 habitants et dans celles de moins de 10 000 habitants (+0,04 véhicules par personne, de 0,43 à 0,47, respectivement de 0,53 à 0,57).

Les données détaillées sur la statistique des transports sont disponibles en ligne (voir le code QR).

G_5.2 Personenwagen pro Einwohner/-in – nach Gemeindegrössenklasse, 2013
 Nombre de voitures de tourisme par habitant – selon la taille de la commune, en 2013

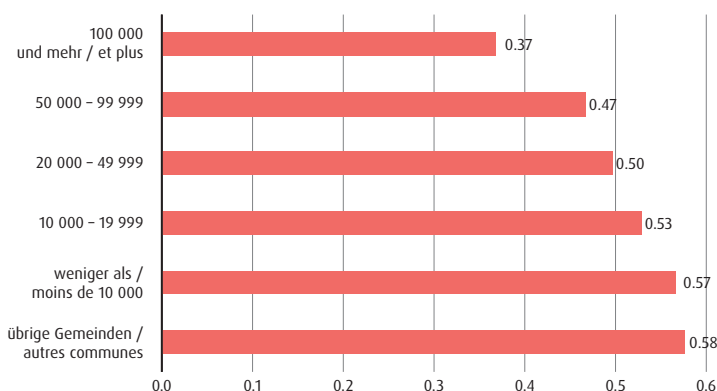

T_5.1 Motorfahrzeuge - 2013
Effectif des véhicules à moteur - en 2013

Städte mit ... Einwohnern / Villes de ... habitants	Motorfahrzeuge / Véhicules à moteur											Personen- wagen je 1000 Einwohner/ -innen ¹ / Voitures de tourisme pour 1000 habitants ¹
	Tout / En tout	Motorwagen / Voitures automobiles				Sachtransporter / Transport de marchandises				Motor- räder / Motocycles		
		Tout / En tout	Personen- wagen / Voitures de tourisme	Klein- busse / Minibus	Autobusse, Autocars / Autocars, autobus	Übrige / Autres	Liefer- wagen / Voitures de livraison	Last- wagen / Camions	Landwirt- schaftsfahr- zeuge / Véhicules agricoles		Industrie- fahr- zeuge / Véhicules industriels	
100 000 und mehr / 100 000 et plus												
Basel	74 518	66 800	58 002	417	65	211	6 254	1 153	89	609	7 718	347
Bern	78 391	64 038	49 936	677	248	241	10 590	700	238	1 408	14 353	388
Genève	95 523	79 074	73 698	369	87	263	4 004	261	41	351	16 449	385
Lausanne	63 624	55 834	51 876	350	27	137	2 777	248	68	351	7 790	391
Winterthur	54 820	48 509	43 242	482	41	121	3 138	609	276	600	6 311	409
Zürich	177 715	155 678	137 975	1 151	230	370	11 923	1 268	271	2 490	22 037	359
50 000-99 999												
Biel-Bienne	25 884	22 537	20 440	208	37	61	1 339	199	33	220	3 347	385
Lugano	50 391	41 804	37 616	175	56	133	2 864	327	180	453	8 587	599
Luzern	46 001	40 128	36 013	376	74	138	2 514	459	171	383	5 873	447
St. Gallen	42 609	38 370	33 679	297	134	125	2 749	601	161	624	4 239	452
20 000-49 999												
Aarau	13 445	12 222	10 455	78	117	91	1 034	163	54	230	1 223	518
Allschwil	11 418	9 771	8 905	67	1	3	614	65	70	46	1 647	440
Baar	17 010	15 409	13 523	126	4	57	1 118	118	246	217	1 601	599
Bulle	14 016	12 974	11 437	84	6	22	943	120	82	280	1 042	549
Carouge (GE)	20 166	16 605	13 450	104	-	31	2 458	304	20	238	3 561	652
Chur	23 027	20 173	16 947	229	172	93	1 543	245	252	692	2 854	493
Dietikon	15 466	14 194	12 561	58	54	24	1 154	231	27	85	1 272	494
Dübendorf	16 339	14 716	13 428	82	2	19	940	52	94	99	1 623	520
Emmen	18 080	15 791	13 914	116	2	31	1 139	180	160	249	2 289	481
Frauenfeld	18 682	16 532	14 444	124	6	51	1 101	279	288	239	2 150	592
Fribourg	18 547	16 590	15 028	92	121	153	874	103	31	188	1 957	401
Kreuzlingen	14 249	12 724	11 757	100	5	24	603	99	43	93	1 525	564
Kriens	15 131	12 589	11 550	130	25	17	586	82	151	48	2 542	428
Köniz	22 988	19 775	17 464	230	14	35	1 247	135	478	172	3 213	439
Chaux-de-Fonds, La	22 579	20 775	18 727	221	72	68	977	225	275	210	1 804	484
Lancy	18 952	15 230	13 802	93	42	238	864	69	6	116	3 722	470
Meyrin	15 776	13 576	11 883	70	24	22	1 286	127	42	122	2 200	543
Montreux	13 437	12 030	11 128	70	32	28	616	44	54	58	1 407	429
Neuchâtel	19 436	17 292	15 709	138	6	25	1 006	102	45	261	2 144	465
Rapperswil-Jona	16 567	14 778	13 223	123	2	33	923	119	169	186	1 789	498
Renens (VD)	10 792	9 674	8 647	60	45	73	758	40	11	40	1 118	425
Riehen	10 450	8 853	8 307	62	-	7	346	45	61	25	1 597	399
Schaffhausen	22 694	19 922	17 435	164	47	143	1 340	252	321	220	2 772	490
Sion	25 632	23 024	20 012	124	89	64	1 876	304	214	341	2 608	610
Thun	26 406	22 832	20 012	438	54	85	1 521	193	187	342	3 574	466
Uster	19 607	17 517	15 652	190	42	32	974	103	293	231	2 090	473
Vernier	21 686	18 110	15 595	127	51	50	1 711	392	27	157	3 576	456
Wettingen	12 387	10 979	9 902	67	27	38	727	80	77	61	1 408	490
Wetzikon (ZH)	15 016	13 425	12 064	157	7	29	796	75	132	165	1 591	508
Wil (SG)	15 706	14 125	12 143	95	31	60	959	474	229	134	1 581	521
Wädenswil	12 920	11 622	10 426	121	4	37	655	66	244	69	1 298	496
Yverdon-les-Bains	16 802	15 355	13 720	105	144	117	921	94	121	133	1 447	475
Zug	21 190	19 473	17 566	124	51	89	1 274	106	124	139	1 717	628
15 000-19 999												
Adiswil	10 737	9 308	8 725	53	5	20	370	82	15	38	1 429	478
Baden	12 331	11 054	9 885	94	72	36	667	99	54	147	1 277	533
Bellinzona	13 825	12 022	10 565	58	2	42	880	83	77	315	1 803	588
Burghdorf	8 942	8 076	6 925	102	37	23	701	81	75	132	866	435
Bülach	11 249	10 186	9 249	76	2	15	432	163	142	107	1 063	502
Cham	13 924	12 848	11 111	60	9	24	1 232	74	203	135	1 076	723
Freienbach	14 241	12 944	11 669	81	6	25	781	99	122	161	1 297	735
Glarus Nord	13 706	12 363	10 388	65	30	28	848	203	557	244	1 343	599
Gossau (SG)	12 825	11 466	9 848	62	37	53	689	236	329	212	1 359	544
Grenchen	11 010	9 891	8 981	69	19	22	511	76	94	119	1 119	548
Herisau	10 771	9 556	8 261	86	7	36	625	107	287	147	1 215	538
Horgen	12 015	10 601	9 758	68	25	35	511	32	103	69	1 414	498
Illnau-Effretikon	10 420	9 350	8 192	80	37	19	548	99	270	105	1 070	503
Kloten	12 645	11 475	10 057	57	36	37	808	246	93	141	1 170	547
Langenthal	11 107	10 233	8 165	85	7	37	971	148	87	733	874	534
Locarno	10 003	8 349	7 478	59	40	27	604	42	13	86	1 654	477
Martigny	12 773	11 726	10 331	77	53	32	766	224	141	102	1 047	600
Monthey	12 811	11 438	10 373	93	6	26	638	83	61	158	1 373	606
Morges	9 149	8 291	7 667	58	57	8	404	19	36	42	858	503
Muttenz	10 490	9 200	8 202	57	3	9	658	148	39	84	1 290	472
Nyon	12 739	11 495	10 472	77	26	25	619	70	75	131	1 244	537
Olten	9 608	8 575	7 557	53	12	28	720	44	18	143	1 033	437
Onex	10 473	8 221	7 809	56	-	6	295	25	9	21	2 252	433
Opfikon	13 721	12 809	11 322	37	15	34	1 003	138	18	242	912	690
Ostermundigen	8 153	7 015	6 406	57	-	9	363	47	19	114	1 138	396
Pratteln	10 115	9 225	7 798	54	10	12	790	428	48	85	890	509
Pully	10 788	9 540	8 911	34	4	73	271	15	23	209	1 248	510
Regensdorf	12 718	11 381	9 840	61	19	23	871	259	120	188	1 337	573
Reinach (BL)	12 187	10 674	9 844	87	2	10	605	57	30	39	1 513	523
Schlieren	15 173	14 207	12 400	52	7	17	1 365	298	20	48	966	702
Sierre	12 852	11 515	10 351	109	37	20	682	123	76	117	1 337	634
Solothurn	10 861	9 984	8 995	94	2	41	598	48	40	166	877	542
Steffisburg	10 353	8 612	7 772	190	2	20	379	29	164	56	1 741	499
Thalwil	10 426	9 137	8 592	65	4	30	352	45	19	30	1 289	489
Val-de-Ruz	12 663	11 272	9 760	199	2	30	589	61	498	133	1 391	604
Vevey	8 982	8 039	7 322	53	2	5	482	137	8	30	943	387
Volketswil	13 684	12 308	10 648	108	3	20	875	94	107	453	1 376	588
Wohlen (AG)	10 611	9 527	8 563	58	2	23	572	115	96	98	1 084	564
10 000-14 999												
Aesch (BL)	7 176	6 331	5 626	41	-	7	497	42	51	67	845	551
Affoltern am Albis	7 323	6 614	5 772	67	4	11	367	120	116	157	709	508

Städte mit ... Einwohnern / Villes de ... habitants	Tout / En tout	Motorfahrzeuge / Véhicules à moteur										Personen- wagen je 1000 Einwohner/ -innen ¹ / Voitures de tourisme pour 1000 habitants ¹	
		Motorwagen / Voitures automobiles					Sachtransporter / Transport de marchandises						Motor- räder / Motocycles
		Tout / En tout	Personentransporter / Transport de personnes				Liefer- wagen / Voitures de livraison				Last- wagen / Camions		
Personen- wagen / Voitures de tourisme	Klein- busse / Minibus	Autobusse, Autocars / Autocars, autobus	Übrige / Autres										
Altstätten	8 659	7 614	6 158	40	59	23	594	190	417	133	1 045	551	
Amriswil	9 617	8 580	7 393	48	16	21	603	69	335	95	1 037	579	
Arbon	9 495	8 431	7 738	78	19	32	385	57	64	58	1 064	547	
Arth	7 555	6 592	5 731	51	3	5	327	72	324	79	963	518	
Bassersdorf	7 455	6 660	6 021	48	1	18	334	79	71	88	795	530	
Belp	7 456	6 475	5 737	88	1	16	345	57	204	27	981	506	
Binningen	8 294	7 216	6 651	41	1	3	443	21	23	33	1 078	446	
Birsfelden	5 498	4 660	4 153	34	7	4	311	80	3	68	838	406	
Brig-Glis	8 958	7 548	6 445	63	48	23	502	128	175	164	1 410	503	
Brugg	6 565	5 936	5 314	51	-	3	403	68	28	69	629	487	
Buchs (SG)	8 266	7 422	6 548	54	8	17	469	65	133	128	844	549	
Chêne-Bougeries	7 063	5 820	5 558	25	1	13	192	9	7	15	1 243	526	
Davos	7 440	6 804	5 623	98	21	31	442	84	275	230	636	502	
Delémont	7 646	6 922	6 139	58	2	17	438	101	66	101	724	504	
Ebikon	8 328	7 162	6 374	66	-	11	534	47	36	94	1 166	506	
Ecublens (VD)	7 096	6 326	5 708	43	3	9	380	115	25	43	770	476	
Ensiedeln	11 296	9 934	8 343	73	14	17	543	103	685	156	1 362	561	
Flawil	6 622	5 891	5 225	39	1	4	364	41	157	60	731	508	
Gland	8 531	7 710	7 112	40	-	8	463	25	40	22	821	588	
Glarus	8 672	7 745	6 718	65	6	10	529	72	200	145	927	541	
Hinwil	8 397	7 406	6 409	88	2	17	455	75	252	108	991	596	
Horw	7 278	6 072	5 541	66	19	20	301	20	74	31	1 206	402	
Ittigen	9 551	8 635	7 551	59	23	17	892	19	25	49	916	682	
Küssnacht (ZH)	8 583	7 686	7 234	28	2	15	333	20	24	30	897	530	
Küssnacht (SZ)	9 906	8 927	7 637	90	1	26	597	117	333	126	979	615	
Tour-de-Peilz, La	6 017	5 248	5 032	32	-	7	148	4	7	18	769	458	
Grand-Saconnex, Le	6 680	5 598	5 312	27	-	9	193	19	12	26	1 082	446	
Locle, Le	6 646	6 077	5 552	77	1	6	280	30	88	43	569	533	
Liestal	8 994	8 235	6 995	81	33	73	619	141	71	222	759	507	
Lyss	9 445	8 338	7 303	61	3	15	561	123	123	149	1 107	514	
Meilen	9 143	8 200	7 158	51	2	15	584	136	124	130	943	547	
Mendrisio	13 181	10 938	9 556	56	20	21	792	126	253	114	2 243	646	
Muri bei Bern	8 718	7 790	7 034	84	-	11	479	40	29	113	928	545	
Männedorf	6 154	5 442	5 094	55	7	4	204	7	46	25	712	486	
Möhlin	7 337	6 559	5 746	30	3	8	367	182	176	47	778	543	
Münchenstein	7 187	6 288	5 503	58	5	24	579	59	21	39	899	471	
Münsingen	7 216	6 343	5 683	107	-	9	349	23	128	44	873	488	
Neuhausen am Rheinfall	6 709	5 968	5 383	34	25	9	359	72	26	60	741	519	
Oberwil (BL)	6 782	5 926	5 404	31	56	17	306	14	56	42	856	502	
Oftringen	9 672	8 643	7 769	45	3	9	537	82	125	73	1 029	592	
Pfäffikon	7 396	6 601	5 847	89	-	15	337	56	193	64	795	527	
Plan-les-Ouates	8 385	6 781	5 660	59	18	25	700	189	25	105	1 604	552	
Prilly	6 339	5 530	5 120	27	25	6	313	15	3	21	809	433	
Rheinfelden	7 579	6 851	6 315	48	-	8	302	114	22	42	728	503	
Richterswil	8 198	7 298	6 625	73	-	18	369	70	90	53	900	509	
Romanshorn	6 747	6 022	5 449	42	-	21	331	28	87	64	725	517	
Rüti (ZH)	7 550	6 718	6 086	68	3	12	367	32	94	56	832	507	
Sarnen	8 221	7 352	6 048	91	18	18	471	150	453	103	869	600	
Schwyz	11 386	9 948	8 279	94	34	49	686	124	495	187	1 438	560	
Spiez	7 677	6 477	5 817	124	2	15	292	22	151	54	1 200	463	
Spreitenbach	6 992	6 466	5 663	44	1	1	604	68	50	35	526	516	
Stäfa	8 933	7 846	7 300	87	-	11	333	11	66	38	1 087	524	
Thônex	8 705	6 906	6 408	38	-	4	417	12	5	22	1 799	466	
Uzwil	8 452	7 400	6 710	61	7	19	321	46	151	85	1 052	528	
Val-de-Travers	8 132	7 466	6 312	96	7	14	388	54	478	117	666	579	
Versoix	8 002	6 928	6 420	49	19	25	297	40	46	32	1 074	493	
Veyrier	7 554	5 883	5 556	35	5	4	211	29	28	15	1 671	514	
Villars-sur-Glâne	7 299	6 576	6 083	34	1	15	304	93	15	31	723	505	
Wallisellen	11 098	10 105	9 018	46	2	11	734	90	21	183	993	607	
Weinfelden	8 076	7 267	6 171	35	2	13	587	157	169	133	809	567	
Worb	7 425	6 502	5 667	85	3	5	319	90	281	52	923	498	
Zofingen	7 853	7 055	6 121	53	16	4	537	73	83	168	798	552	
Zollikofen	7 128	6 298	5 574	49	1	10	435	101	65	63	830	555	
Zollikon	7 939	6 994	6 625	34	17	9	221	5	27	56	945	538	
Weniger als 10 000 / Moins de 10 000													
Aigle	6 115	5 587	4 851	49	53	16	393	84	93	48	528	490	
Altdorf (UR)	7 016	6 224	5 292	73	6	15	431	96	96	215	792	588	
Appenzell	8 258	7 280	5 932	36	13	15	467	105	559	153	978	1 035	
Arosa	2 416	2 192	1 680	30	3	7	158	40	205	69	224	509	
Bussigny-près-Lausanne	6 211	5 568	4 914	40	-	4	459	82	10	59	643	602	
Chiasso	6 638	5 775	5 117	21	6	12	434	96	24	65	863	634	
Interlaken	3 615	3 211	2 686	41	-	10	246	77	34	117	404	475	
Neuveville, La	2 405	2 135	1 973	17	-	4	86	39	5	11	270	546	
Lenzburg	6 502	5 899	5 035	46	18	10	482	163	51	94	603	570	
Moutier	4 916	4 422	4 010	26	-	10	240	31	46	59	494	527	
Murten	4 648	4 285	3 732	43	-	13	279	59	101	58	363	575	
Nidau	3 596	3 111	2 900	35	-	6	149	6	-	15	485	429	
Payerne	5 775	5 371	4 814	27	1	14	299	9	176	31	404	519	
Peseux	3 576	3 148	2 826	25	-	2	200	55	-	40	428	490	
Porrentruy	4 654	4 309	3 825	26	-	4	287	29	72	66	345	564	
Rorschach	5 110	4 580	4 216	21	7	14	249	26	3	44	530	469	
St. Moritz	4 487	4 238	3 640	21	6	11	353	65	28	114	249	707	
Stans	5 970	5 260	4 647	72	20	14	347	36	72	52	710	568	
Sursee	8 498	7 668	6 308	89	24	22	820	164	43	198	830	689	
Zuchwil	5 521	5 023	4 474	18	21	33	355	44	40	38	498	512	
Schweiz / Suisse	5 693 642	5 005 652	4 320 885	41 529	6 554	12 068	318 622	52 739	189 305	63 950	687 990	531	

1 Ständige Wohnbevölkerung am 31.12.2013. / Population résidente permanente le 31.12.2013.

Ankünfte

Die Stadt Zürich verzeichnete 2013 mit über 1,5 Mio. die meisten Ankünfte. Genf (ca. 937 000), Luzern (691 000), Basel (569 000) und Bern (423 000) zählen ebenfalls zu den Top Fünf bei der Anzahl Ankünfte.

Anteil der Gäste aus dem Ausland

Den höchsten Anteil ausländischer Gäste bei den Ankünften hat Le Grand-Saconnex mit 86 Prozent. In Genf sind es 85 Prozent aller Ankünfte, welche durch ausländische Gäste erfolgten. Diese Werte sind unter anderem auf den hohen Anteil von Geschäftsreisenden in der Stadt und Region Genf zurückzuführen. Auch Interlaken weist mit 78 Prozent viele Ankünfte von ausländischen Gästen auf. Porrentruy hingegen zieht fast ausschliesslich Schweizer Gäste an: Bloss 5,9 Prozent aller Ankünfte erfolgten in dieser Gemeinde durch Ausländer/-innen. Gesamtschweizerisch gesehen machen ausländische Gäste im Schnitt 53,3 Prozent bei den Ankünften aus.

Logiernächte

Am meisten Übernachtungen verzeichnete 2013 die Stadt Zürich mit 2,83 Mio. Übernachtungen. Auch Genf (2,046

Mio.), Luzern (1,176 Mio.), Basel (1,094 Mio.) sowie Davos (826 000) registrierten ausgesprochen viele Übernachtungen. Den höchsten Wert der Übernachtungen pro Einwohner weisen St. Moritz, Arosa, Davos und Interlaken auf. Dies ist vor allem dadurch zu erklären, dass es sich bei diesen Gemeinden um klassische Tourismusdestinationen handelt.

Aufenthaltsdauer

Durchschnittlich halten sich Gäste in Schweizer Hotels 2,1 Tage auf. Dabei zeichnen sich Unterschiede zwischen den Gemeinden ab. In Rüti bleiben die Gäste am längsten, nämlich im Schnitt 5,6 Tage lang. Den zweiten Platz belegt diesbezüglich Uzwil, wo die durchschnittliche Aufenthaltsdauer 4,3 Tage beträgt, gefolgt von Wohlen mit 3,5 Tagen. Am wenigsten Zeit verbringen Gäste in Chiasso mit einer mittleren Dauer von 1,4 Tagen, sowie in Möhlin und Kloten, wo sie durchschnittlich 1,3 Tage verbringen.

Die detaillierten Daten zur Tourismusstatistik stehen Ihnen online zur Verfügung (vgl. QR-Code).

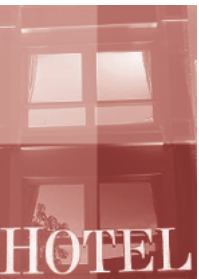

G_6.1 Anzahl Übernachtungen pro 1000 Einwohner/-innen – nach Gemeindegrössenklasse, 2012
Nombre de nuitées pour 1000 habitants – selon la taille de la commune, en 2012

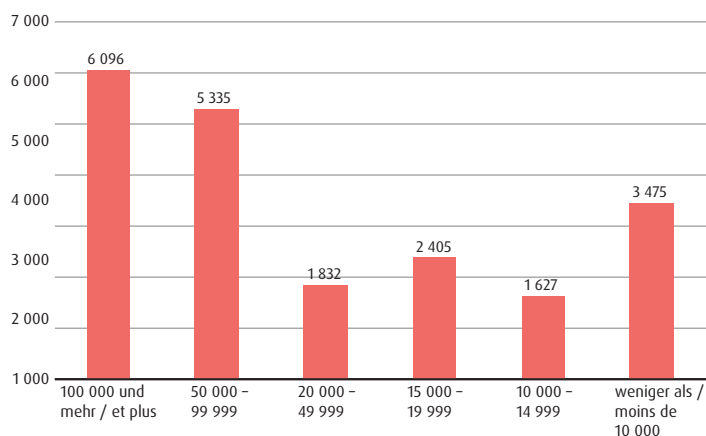

Die vollständigen Datentabellen finden Sie unter:
www.staedteverband.ch

Les tableaux de données complets sont disponibles sur:
www.uniondesvilles.ch

Arrivées

La ville de Zurich arrive en tête pour le nombre d'arrivées en 2013 (plus de 1,5 million). Elle est suivie par la ville de Genève (environ 937 000), Lucerne (691 000), Bâle (569 000) et Berne (423 000).

Proportion de touristes étrangers

Les plus fortes proportions de touristes étrangers sont enregistrées au Grand-Saconnex (86%). Cette proportion est de 85% à Genève, ce qui s'explique par le grand nombre de voyages d'affaires dans toute la région genevoise. A Interlaken, 78% des arrivées sont le fait de touristes étrangers. En revanche, Porrentruy enregistre très peu de touristes étrangers (5,9%). Le taux moyen en Suisse est de 53,3%.

Nuitées

Zurich arrive également en tête pour le nombre de nuitées (2,83 millions). Elle est suivie par Genève (2,046

millions), Lucerne (1,176 million), Bâle (1,094 million) et Davos (826 000). Mis en relation avec le nombre d'habitants, St-Moritz, Arosa, Davos et Interlaken affichent les plus fortes proportions de nuitées. Ce sont des destinations touristiques classiques.

Durée de séjour

Les touristes restent en moyenne 2,1 jours en Suisse. Les différences sont grandes d'une ville à l'autre. Rüti affiche la durée la plus longue (5,6 jours en moyenne). La petite commune zurichoise est suivie par Uzwil (4,3) et Wohlen (3,5). Chiasso (1,4) Möhlin et Kloten (1,3) affichent les durées moyennes les plus courtes.

Les données détaillées sur la statistique du tourisme sont disponibles en ligne (voir le code QR).



T_6.1 Fremdenverkehr Betriebe – Ankünfte, Übernachtungen, 2013
Mouvement hôtelier établissements – arrivées, nuitées, en 2013

Städte mit ... Einwohnern / Villes de ... habitants	Beherbergungsbetriebe ¹ / Etablissements d'hébergement ¹	Zimmer / Chambres	Gastbetten / Lits d'hôtes	Ankünfte / Arrivées		Übernachtungen / Nuitées		Mittlere Auf- enthaltsdauer Nächte / Durée moyen- ne de séjour nuits	Übernachten- gen auf 1000 Einwohner/ -innen ² / Nuitées pour 1000 habitants ²	
				Total / En tout	Darunter Aus- landgäste / Dont hôtes de l'étranger	Total / En tout	Darunter Aus- landgäste / Dont hôtes de l'étranger			
100 000 und mehr / 100 000 et plus										
Basel	56	3 681	6 300	568 664	378 805	1 093 573	778 467	140.5	1.9	6 533
Bern	34	2 097	3 546	423 325	205 728	711 828	373 618	190.5	1.7	5 525
Genève	86	6 381	10 457	937 195	790 901	2 046 435	1 745 709	117.2	2.2	10 683
Lausanne	34	2 255	4 028	363 677	197 561	751 329	453 370	165.7	2.1	5 658
Winterthur	15	659	1 232	97 673	44 562	184 058	86 254	213.4	1.9	1 742
Zürich	120	7 842	13 797	1 579 867	1 210 533	2 830 003	2 243 715	126.1	1.8	7 355
50 000-99 999										
Biel-Bienne	9	359	552	55 072	26 231	96 759	49 571	195.2	1.8	1 825
Lugano	44	1 647	3 120	270 976	155 946	513 281	305 790	167.9	1.9	8 174
Luzern	50	2 975	5 610	691 762	498 186	1 175 670	862 972	136.2	1.7	14 604
St. Gallen	24	835	1 462	98 546	45 908	186 108	93 652	198.7	1.9	2 495
20 000-49 999										
Aarau	4	141	206	19 643	8 100	39 076	17 497	223.3	2.0	1 936
Allschwil	2	35	61	()	()	()	()	()	()	()
Baar	3	93	147	15 546	9 276	30 075	19 602	153.4	1.9	1 332
Bulle	7	207	432	33 142	14 597	58 977	26 977	218.6	1.8	2 832
Carouge (GE)	2	21	36	()	()	()	()	()	()	()
Chur	16	590	1071	98 209	46 673	164 638	82 342	199.9	1.7	4 793
Dietikon	2	155	282	()	()	()	()	()	()	()
Dübendorf	5	161	216	23 060	10 779	44 662	22 956	194.6	1.9	1 731
Emmen	5	175	310	11 187	5 509	32 630	18 029	181.0	2.9	1 128
Frauenfeld	6	131	247	15 014	6 843	29 900	15 204	196.7	2.0	1 225
Fribourg	9	424	785	74 060	32 657	114 509	54 740	209.2	1.6	3 055
Kreuzlingen	10	204	401	26 233	11 543	44 653	20 949	213.2	1.7	2 142
Kriens	6	182	382	37 094	25 319	55 587	34 233	162.4	1.5	2 062
Köniz	5	52	93	5 245	2 051	11 632	5 227	222.5	2.2	292
Chaux-de-Fonds, La	8	237	405	19 600	8 614	32 806	16 662	196.9	1.7	848
Lancy	4	371	763	69 253	38 973	127 037	73 116	173.7	1.8	4 328
Meyrin	9	1326	2087	258 196	172 954	410 714	284 159	144.5	1.6	18 783
Montreux	19	1344	2391	219 932	127 346	449 206	281 125	159.8	2.0	17 298
Neuchâtel	13	439	856	68 521	29 417	115 902	60 424	191.8	1.7	3 434
Rapperswil-Jona	9	161	278	20 706	10 629	38 370	23 932	160.3	1.9	1 446
Renens (VD)	-	-	-	-	-	-	-	-	-	-
Riehen	5	32	48	2 451	1 522	4 980	3 429	145.2	2.0	239
Schaffhausen	9	253	437	41 020	22 653	69 627	40 959	170.0	1.7	1 955
Sion	6	221	420	37 737	8 970	60 093	15 395	390.3	1.6	1 832
Thun	13	378	615	66 993	20 551	105 596	37 263	283.4	1.6	2 460
Uster	6	151	246	13 301	6 880	32 834	19 438	168.9	2.5	992
Vernier	3	300	638	56 629	38 264	113 628	78 477	144.8	2.0	3 319
Wettingen	4	74	112	3 934	1 324	8 940	3 167	282.3	2.3	442
Wetzikon (ZH)	3	148	273	19 328	13 230	39 168	27 039	144.9	2.0	1 651
Wil (SG)	5	73	113	8 121	3 604	15 266	7 509	203	2	655
Wädenswil	4	66	125	6 679	3 216	15 585	6 580	236.9	2.3	742
Yverdon-les-Bains	4	195	316	24 637	8 247	41 575	16 991	244.7	1.7	1 439
Zug	8	461	759	55 725	41 049	120 555	97 056	124.2	2.2	4 312
15 000-19 999										
Adliswil	1	117	234	()	()	()	()	()	()	()
Baden	10	302	449	34 292	20 757	70 345	50 871	138.3	2.1	3 792
Bellinzona	9	227	413	31 087	11 554	59 370	17 520	338.9	1.9	3 305
Burgdorf	4	81	147	10 976	4 947	17 669	8 934	197.8	1.6	1 111
Bülach	1	34	62	()	()	()	()	()	()	()
Cham	3	155	292	15 525	11 061	26 968	19 956	135.1	1.7	1 754
Freienbach	6	229	378	33 988	13 186	53 578	25 063	213.8	1.6	3 376
Glarus Nord	16	278	654	29 989	4 173	61 709	7 838	787.3	2.1	3 560
Gossau (SG)	5	51	93	4 629	1 640	9 712	4 081	238.0	2.1	537
Grenchen	3	67	86	7 758	2 525	16 842	7 069	238.3	2.2	1 027
Herisau	5	92	166	6 712	2 247	14 309	5 083	281.5	2.1	933
Horgen	3	146	260	29 232	20 248	47 150	33 715	139.8	1.6	2 405
Illnau-Effretikon	2	22	41	()	()	()	()	()	()	()
Kloten	4	602	906	177 829	118 392	237 998	167 066	142.5	1.3	12 935
Langenthal	5	109	183	11 795	5 014	20 159	10 075	200.1	1.7	1 318
Locarno	30	820	1 629	123 801	32 174	265 126	73 388	361.3	2.1	16 918
Martigny	9	395	735	44 857	23 779	77 618	44 246	175.4	1.7	4 509
Monthey	3	52	90	3 675	1 482	6 002	2 375	252.7	1.6	351
Morges	7	209	393	29 172	17 037	54 042	34 192	158.1	1.9	3 544
Muttenz	4	124	204	14 233	5 528	26 577	12 260	216.8	1.9	1 530
Nyon	6	181	322	21 057	14 078	43 777	30 588	143.1	2.1	2 245
Olten	6	218	375	31 181	12 324	57 526	26 901	213.8	1.8	3 329
Onex	-	-	-	-	-	-	-	-	-	-
Opfikon	9	1 422	2 506	363 658	260 209	539 053	400 853	134.5	1.5	32 863
Ostermündigen	1	24	36	()	()	()	()	()	()	()
Pratteln	5	295	666	54 228	36 042	90 946	61 788	147.2	1.7	5 935
Pully	-	-	-	-	-	-	-	-	-	-
Regensdorf	4	240	406	52 119	34 550	79 023	53 784	146.9	1.5	4 600
Reinach (BL)	3	47	79	3 870	2 348	9 065	5 552	163.3	2.3	481
Schlieren	1	51	89	()	()	()	()	()	()	()
Sierre	7	126	240	14 895	4 475	21 307	7 576	281	1	1 305
Solothurn	10	294	532	50 507	14 335	85 609	32 237	265.6	1.7	5 157
Steffisburg	1	3	6	()	()	()	()	()	()	()
Thalwil	3	74	122	11 019	6 505	19 206	12 312	156.0	2	1 094
Val-de-Ruz	9	99	187	6 689	1 609	13 673	4 689	291.6	2.0	846
Vevey	10	412	695	45 431	27 758	102 787	66 478	154.6	2.3	5 437
Volketswil	1	17	21	()	()	()	()	()	()	()
Wohlen (AG)	3	23	39	887	278	3 066	561	546.5	3.5	202
10 000-14 999										
Aesch (BL)	2	37	62	()	()	()	()	()	()	()
Affoltern am Albis	3	46	72	()	()	()	()	()	()	()
Altstätten	5	104	201	7 881	3 524	17 139	8 220	208.5	2.2	1 535

Städte mit ... Einwohnern / Villes de ... habitants	Beherbergungsbetriebe ¹ / Etablissements d'hébergement ¹	Zimmer / Chambres	Gastbetten / Lits d'hôtes	Ankünfte / Arrivées		Übernachtungen / Nuitées			Mittlere Auf- enthaltsdauer Nächte / Durée moyen- ne de séjour nuits	Übernachten- gen auf 1000 Einwohner/ -innen ² / Nuitées pour 1000 habitants ²
				Total / En tout	Darunter Aus- landgäste / Dont hôtes de l'étranger	Total / En tout	Darunter Aus- landgäste / Dont hôtes de l'étranger	Auslandanteil (%) / De l'étranger (%)		
Amriswil	4	36	55	1 816	1 095	3 272	2 056	159.1	1.8	256
Arbon	10	180	323	21 564	11 419	36 848	20 022	184.0	1.7	2 603
Arth	6	126	253	5 995	1 945	9 742	4 144	235.1	1.6	881
Bassersdorf	4	60	107	6 580	4 018	15 992	10 517	152.1	2.4	1 409
Belp	2	40	72	()	()	()	()	()	()	()
Binningen	3	56	99	7 081	2 694	14 619	6 321	231.3	2.1	981
Birsfelden	2	59	97	()	()	()	()	()	()	()
Brig-Glis	11	441	814	62 852	28 319	144 505	78 858	183.2	2.3	11 269
Brugg	3	72	98	()	()	()	()	()	()	()
Buchs (SG)	5	132	235	11 146	6 122	20 163	12 706	158.7	1.8	1 689
Chêne-Bougeries	-	-	-	-	-	-	-	-	-	-
Davos	57	2 981	5 823	268 945	110 355	825 545	424 751	194.4	3.1	73 637
Delémont	12	243	451	21 659	5 798	35 998	11 103	324.2	1.7	2 954
Ebikon	3	46	82	4 935	3 399	9 275	6 433	144.2	1.9	736
Ecublens (VD)	-	21	42	()	()	()	()	()	()	()
Einsiedeln	14	286	505	35 581	10 721	61 374	18 472	332.3	1.7	4 125
Flawil	1	5	8	()	()	()	()	()	()	()
Gland	1	11	19	()	()	()	()	()	()	()
Glarus	10	101	189	7 924	1 859	11 574	3 525	328.3	1.5	932
Hinwil	1	13	18	()	()	()	()	()	()	()
Horw	5	119	202	17 313	10 412	32 675	19 844	164.7	1.9	2 369
Ittigen	3	78	152	()	()	()	()	()	()	()
Küssnacht (ZH)	3	57	95	10 745	5 989	20 057	12 178	164.7	1.9	1 469
Küssnacht (SZ)	8	253	500	30 289	16 140	59 540	30 814	193.2	2.0	4 792
Tour-de-Peilz, La	3	134	213	10 436	6 840	35 524	28 170	126.1	3.4	3 232
Grand-Saconnex, Le	3	526	704	75 579	65 309	122 677	105 202	116.6	1.6	10 299
Locle, Le	3	47	84	()	()	()	()	()	()	()
Liestal	5	163	298	15 545	5 480	32 286	11 914	271.0	2.1	2 338
Lyss	3	61	95	7 655	1 786	13 871	3 892	356.4	1.8	977
Meilen	1	16	30	()	()	()	()	()	()	()
Mendrisio	10	231	469	18 391	9 967	29 767	16 425	181.2	1.6	2 013
Muri bei Bern	1	44	87	()	()	()	()	()	()	()
Männedorf	2	130	187	()	()	()	()	()	()	()
Möhlin	3	44	83	2 222	786	2 815	1 177	239.2	1.3	266
Münchenstein	1	11	18	()	()	()	()	()	()	()
Münsingen	1	18	36	()	()	()	()	()	()	()
Neuhausen am Rheinfall	3	54	112	7 124	3 844	13 763	6 401	215.0	1.9	1 328
Oberwil (BL)	-	-	-	-	-	-	-	-	-	-
Oftringen	1	10	18	()	()	()	()	()	()	()
Pfäffikon	2	26	53	()	()	()	()	()	()	()
Plan-les-Ouates	1	32	50	()	()	()	()	()	()	()
Prilly	1	11	16	()	()	()	()	()	()	()
Rheinfelden	6	143	216	15 420	5 888	35 650	12 146	293.5	2.3	2 841
Richterswil	-	-	1	()	()	()	()	()	()	()
Romanshorn	4	68	131	5 727	2 531	10 703	4 502	237.7	1.9	1 016
Rüti (ZH)	3	111	140	3 341	2 374	18 757	16 614	112.9	5.6	1 564
Sarnen	9	251	445	29 533	13 260	52 526	19 597	268.0	1.8	5 209
Schwyz	11	128	280	7 647	1 925	16 745	6 294	266.0	2.2	1 133
Spiez	14	325	558	37 977	10 031	73 469	23 933	307	2	5 842
Spreitenbach	2	101	167	()	()	()	()	()	()	()
Stäfa	3	41	70	3 040	1 794	6 411	4 131	155.2	2.1	460
Thônex	1	5	9	()	()	()	()	()	()	()
Uzwil	7	174	267	9 550	4 404	41 021	20 175	203.3	4.3	3 231
Val-de-Travers	8	59	181	4 480	651	6 526	1 145	570.0	1.5	599
Versoir	2	29	44	()	()	()	()	()	()	()
Veyrier	-	-	-	-	-	-	-	-	-	-
Villars-sur-Glâne	2	23	28	()	()	()	()	()	()	()
Wallisellen	1	47	67	()	()	()	()	()	()	()
Weinfelden	6	96	165	8 082	3 806	17 697	8 860	199.7	2.2	1 627
Worb	2	31	46	()	()	()	()	()	()	()
Zofingen	3	91	130	11 237	6 474	21 036	13 155	159.9	1.9	1 897
Zollikofen	-	-	-	-	-	-	-	-	-	-
Zollikon	-	-	-	-	-	-	-	-	-	-
Weniger als 10 000 / Moins de 10 000										
Aigle	3	30	55	()	()	()	()	()	()	()
Altdorf (UR)	5	65	134	10 929	5 924	16 642	8 770	189.8	1.5	1 849
Appenzell	13	238	498	30 993	6 301	49 490	11 216	441.2	1.6	8 639
Arosa	38	1 568	3 006	120 020	29 078	422 588	152 897	276.4	3.5	128 018
Bussigny-près-Lausanne	3	266	563	62 912	40 075	100 590	66 270	151.8	1.6	12 317
Chiasso	4	132	288	21 396	15 076	29 645	20 423	145.2	1.4	3 672
Interlaken	29	1 589	3 050	372 119	291 619	697 584	541 553	128.8	1.9	123 270
Neuveville, La	2	35	74	()	()	()	()	()	()	()
Lenzburg	4	127	232	15 983	7 100	28 935	14 288	202.5	1.8	3 276
Moutier	4	44	78	3 309	1 230	6 462	2 751	234.9	2.0	849
Murten	6	148	280	24 155	7 528	38 787	13 415	289.1	1.6	5 976
Nidau	-	-	-	-	-	-	-	-	-	-
Payerne	3	48	79	2 154	997	5 757	3 255	177	3	621
Peseux	1	13	18	()	()	()	()	()	()	()
Porrentruy	8	73	131	6 000	352	11 058	780	1418.0	1.8	1 631
Rorschach	2	64	130	()	()	()	()	()	()	()
St. Moritz	29	2 170	4 128	222 485	139 619	679 619	463 162	146.6	3.1	131 882
Stans	4	97	200	18 240	13 279	28 408	20 775	136.7	1.6	3 475
Sursee	5	87	164	9 948	3 223	19 678	5 560	353.9	2.0	2 148
Zuchwil	2	39	75	()	()	()	()	()	()	()
Schweiz / Suisse	4 662	128 648	246 489	16 831 177	8 967 432	35 623 883	19 734 657	180.5	2.1	4 377

- Daten für Gemeinden mit weniger als 3 Betrieben werden aus Datenschutzgründen nicht ausgewiesen. / Les données des communes comptant moins de trois entreprises ne sont pas comptabilisées pour des raisons liées à la protection des données.
- Ständige Wohnbevölkerung am 31.12.2013. / Population résidente permanente le 31.12.2013.

Während die Wohnbautätigkeit 2012 im Vergleich zum Vorjahr noch leicht rückläufig war, stieg sie im Jahr 2013 wieder etwas an. Schweizweit kann ein Zuwachs von 57 385 Wohnungen, beziehungsweise 1,37 Prozent des Gesamtwohnungsbestandes, festgestellt werden. Davon gehen nur 9 Prozent auf das Konto der zehn grössten Schweizer Städte. Die grösste prozentuale Wohnungszunahme findet man in Rheinfelden mit einem Wachstum von 6,56 Prozent. Ebenfalls mehr als 5 Prozent mehr Wohnungen verzeichnen Gland, Buchs (SG) und Wallisellen.

Insbesondere in den Städten mit einer Einwohnerzahl zwischen 20 000 und 49 999 wuchs der Bestand im Jahr 2013 mit plus 1,4 Prozent deutlich mehr als noch 2012, als der Wohnungsbestand um bloss 0,5 Prozent zunahm. Einzig die Grossstädte weisen mit 0,5 Prozent ein relativ geringes Wachstum auf – was vor allem durch die Wohnungsbestandabnahme von minus 2,3 Prozent (oder absolut gesehen minus 2441 Wohnungen) in Basel zu erklären ist – während die restlichen Städte ihren Wohnungsbestand um über 1 Prozent steigern konnten.

Wohnfläche und Belegungsdichte

Die Wohnfläche beträgt im schweizerischen Durchschnitt 45 Quadratmeter pro Person. Auf überdurchschnittlich viel Wohnfläche (50 Quadratmeter und mehr pro Person) lebt man vorwiegend in wohlhabenden und zentrumsnahen Gemeinden wie beispielsweise Meilen, Muri b. Bern, Zollikon oder Küsnacht (ZH).

Schweizweit beläuft sich die Belegungsdichte auf 2,3 Personen pro Wohnung. Auffallend ist, dass viele der

Gemeinden, die einen Wert über dem Schweizerischen Durchschnitt aufweisen, Agglomerationsgemeinden der Stadt Genf sind. So leben überdurchschnittlich viele Personen pro Wohnung in Thônex, Lancy, Meyrin, Vernier, Versoix, Onex oder Le Grand-Saconnex. Am meisten Personen pro Wohnung leben in Plan-les-Ouates (3 Personen pro Wohnung) und Veyrier (2,9 Personen pro Wohnung), ebenfalls Genfer Agglomerationsgemeinden.

Leerwohnungsbestand

Der Leerwohnungsbestand hat sich gesamtschweizerisch von 0,96 Prozent auf 1,08 Prozent erhöht. Am kleinsten ist dieser Anteil in Worb, Lausanne, Küsnacht und Ecublens, wo weniger als ein Promille aller Wohnungen leer steht und somit grosse Wohnungsnot herrscht. Auch in Basel und Winterthur (je 0,2 %), sowie in Zürich (0,22 %) ist die Leerwohnungsziffer gering. In Nidau (6,9 %) und Pfäffikon (5,5 %) steht wiederum mehr als jede zwanzigste Wohnung leer.

Wenig überraschend findet man die tiefste Leerwohnungsziffer mit 0,27 Prozent in Grossstädten. Deutlich höher ist sie jedoch bei den Städten mit einer Einwohnerzahl zwischen 20 000 und 49 999 (1,15 %). Städte mit weniger als 20 000 Einwohner/-innen weisen eine Leerwohnungsziffer von 1,03 Prozent auf, während dieser Anteil bei Gemeinden mit weniger als 10 000 Einwohner/-innen bei 2,04 Prozent liegt.

Die detaillierten Daten zur Statistik von Bau- und Wohnungswesen stehen Ihnen online zur Verfügung (vgl. QR-Code).

G_7.1 Veränderung des Wohnungsbestandes – nach Gemeindegrössenklasse, 2013
Variation de l'effectif des logements – selon la taille de la commune, en 2013

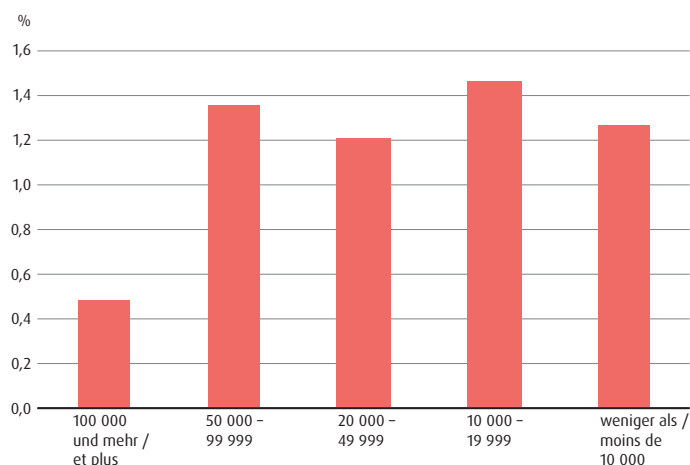

Die vollständigen Datentabellen finden Sie unter:
www.staedteverband.ch

Les tableaux de données complets sont disponibles sur:
www.uniondesvilles.ch

Si l'activité de construction avait légèrement reculé en 2012 par rapport à l'année précédente, l'indice est reparti à la hausse en 2013. 57 385 logements ont été construits en Suisse, soit 1,37% de l'ensemble du parc des logements. Seuls 9% de ces nouveaux appartements se trouvent dans les dix plus grandes villes suisses. C'est Rheinfelden qui affiche la plus forte croissance (+6,56%). Gland, Buchs (SG) et Wallisellen ont également une augmentation de plus de 5%.

Dans les villes de 20 000 à 49 999 personnes, le nombre de logements a augmenté de plus de 1,4%, contre une augmentation de 0,5% en 2012. La hausse est plus faible dans les grandes villes (0,5%), ce qui s'explique par une forte baisse à Bâle (2441 appartements, ou -2,3%). Les autres villes ont vu leur nombre d'appartements augmenter de 1%.

Surface habitable et nombre de personnes par appartement

La surface habitable est de 45 mètres carrés par personne en Suisse. Dans les communes riches et proches des centres urbains, cette surface est plus élevée (au moins 50 mètres carrés par personne). C'est le cas des communes de Meilen, Muri bei Bern, Zollikon ou encore Küsnacht (ZH).

Quant au nombre de personnes par appartement, il est de 2,3 en moyenne suisse. De façon frappante, cette pro-

portion est plus élevée dans les communes d'agglomération autour de la ville de Genève comme Thônex, Lancy, Meyrin, Vernier, Versoix, Onex ou Le Grand-Saconnex. C'est à Plan-les-Ouates que le nombre est le plus élevé (3 personnes par appartement) et à Veyrier (2,9 personnes par appartement), qui sont aussi des communes d'agglomération genevoises.

Taux d'appartements vides

Le taux de logements vacants a légèrement augmenté sur le plan suisse, de 0,96% à 1,08%. C'est à Worb, Lausanne, Küsnacht et Ecublens qu'il était le plus faible (moins d'un pour mille). Il est également très faible à Bâle et Winterthur (0,2%) ainsi qu'à Zurich (0,22%). Il est en revanche relativement élevé à Nidau (6,9%) et à Pfäffikon (5,5%), puisqu'un appartement sur vingt y est disponible.

Comme on pouvait s'y attendre, c'est dans les grandes villes que le taux de logements vacants est le plus bas (0,27% en moyenne). Il est de 1,15% dans les villes de 20 000 à 49 999 habitants, de 1,03% dans les villes de moins de 20 000 habitants et de 2,04% dans les communes de moins de 10 000 habitants.

Les données détaillées sur la statistique de l'activité de construction et du marché du logement sont disponibles en ligne (voir le Code QR).



T_7.1 Wohnungsbestand und -zuwachs - 2013
 Nombre total et accroissement des logements - en 2013

Städte mit ... Einwohnern / Villes de ... habitants	Wohnungs- bestand am 1.1.2013 ¹ / Effectif des logements au 1.1.2013 ¹	Baulicher Wohnungszuwachs bzw. -abgang / Augmentation resp. recul de la construction de logements				Gesamtzu- bzw. -abnahme ² / Augmentation ou diminution ²	Veränderung (%) / Variation (%)	Wohnungs- bestand am 31.12.2013 ¹ / Effectif des logements au 31.12.2013 ¹
		Neubau / Constructions nouvelles	Umbau / Transformations	Abbruch / Démolitions	Saldo / Variation totale			
100 000 und mehr / 100 000 et plus								
Basel	97 981	162	11	47	126	-2 241	-2,29	95 740
Bern	76 395	377	1	109	269	497	0,65	76 892
Genève	105 217	478	98	85	491	858	0,82	106 075
Lausanne	74 338	500	142	12	630	687	0,92	75 025
Winterthur	51 175	468	36	-	504	682	1,33	51 857
Zürich	211 942	2 499	74	275	2 298	2 528	1,19	214 470
50 000-99 999								
Biel-Bienne	29 759	183	32	-	215	217	0,73	29 976
Lugano	37 275	346	48	22	372	880	2,36	38 155
Luzern	44 902	421	-2	35	384	219	0,49	45 121
St. Gallen	41 278	265	9	14	260	771	1,87	42 049
20 000-49 999								
Aarau	10 815	147	-	2	145	147	1,36	10 962
Allschwil	10 352	41	-	1	40	59	0,57	10 411
Baar	10 431	123	2	3	122	143	1,37	10 574
Bulle	9 133	297	14	-	311	377	4,13	9 510
Carouge (GE)	10 215	22	18	-	40	80	0,78	10 295
Chur	18 421	263	279	16	526	470	2,55	18 891
Dietikon	11 693	343	3	-	346	330	2,82	12 023
Dübendorf	12 698	24	1	19	6	278	2,19	12 976
Emmen	13 361	149	-	21	128	77	0,58	13 438
Frauenfeld	11 754	94	-1	3	90	148	1,26	11 902
Fribourg	21 085	396	4	-	400	579	2,75	21 664
Kreuzlingen	10 661	121	9	19	111	119	1,12	10 780
Kriens	12 963	91	9	1	99	98	0,76	13 061
Köniz	20 462	116	8	16	108	109	0,53	20 571
Chaux-de-Fonds, La	20 294	51	18	2	67	191	0,94	20 485
Lancy	12 966	85	4	6	83	91	0,70	13 057
Meyrin	8 974	1	-	-	1	3	0,03	8 977
Montreux	14 727	201	-4	8	189	287	1,95	15 014
Neuchâtel	18 677	109	7	4	112	102	0,55	18 779
Rapperswil-Jona	12 979	113	4	7	110	163	1,26	13 142
Renens (VD)	9 700	11	16	1	26	33	0,34	9 733
Riehen	10 083	18	12	10	20	-74	-0,73	10 009
Schaffhausen	18 508	10	1	-	11	24	0,13	18 532
Sion	16 767	235	3	5	233	390	2,33	17 157
Thun	22 789	126	20	17	129	168	0,74	22 957
Uster	15 627	279	-8	22	249	216	1,38	15 843
Vernier	14 327	13	12	4	21	-3	-0,02	14 324
Wettingen	10 015	25	109	12	122	69	0,69	10 084
Wetzikon (ZH)	10 967	208	5	88	125	107	0,98	11 074
Wil (SG)	11 084	260	6	6	260	265	2,39	11 349
Wädenswil	10 249	55	8	14	49	90	0,88	10 339
Yverdon-les-Bains	14 213	89	6	5	90	156	1,10	14 369
Zug	14 098	158	23	45	136	152	1,08	14 250
15 000-19 999								
Adliswil	8 952	36	1	-	37	163	1,82	9 115
Baden	9 792	57	5	14	48	120	1,23	9 912
Bellinzona	9 662	267	12	3	276	275	2,85	9 937
Burgdorf	8 401	82	6	1	87	65	0,77	8 466
Bülach	8 525	308	7	5	310	247	2,90	8 772
Cham	6 664	129	3	10	122	115	1,73	6 779
Freienbach	7 342	165	8	24	149	157	2,14	7 499
Glarus Nord	8 564	70	5	2	73	146	1,70	8 710
Gossau (SG)	8 302	89	-	10	79	83	1,00	8 385
Grenchen	9 037	12	1	2	11	123	1,36	9 160
Herisau	8 054	154	1	6	149	160	1,99	8 214
Horgen	9 258	199	5	8	196	205	2,21	9 463
Illnau-Effretikon	7 965	18	-3	6	9	40	0,50	8 005
Kloten	9 310	47	5	3	49	30	0,32	9 340
Langenthal	7 730	72	1	1	72	66	0,85	7 796
Locarno	10 448	79	7	-	86	64	0,61	10 512
Martigny	8 265	66	24	5	85	108	1,31	8 373
Monthey	8 253	298	-	3	295	296	3,59	8 549
Morges	7 966	249	4	2	251	251	3,15	8 217
Muttenz	8 493	22	-	2	20	22	0,26	8 515
Nyon	10 345	174	2	2	174	189	1,83	10 534
Olten	9 671	23	3	10	16	19	0,20	9 690
Onex	8 045	26	2	-	28	28	0,35	8 073
Opfikon	7 838	178	5	-	183	186	2,37	8 024
Ostermundigen	8 456	196	1	11	186	217	2,57	8 673
Pratteln	7 388	29	-	14	15	6	0,08	7 394
Pully	9 123	40	3	3	40	41	0,45	9 164
Regensdorf	7 736	113	-1	98	14	27	0,35	7 763
Reinach (BL)	9 083	64	-	8	56	48	0,53	9 131
Schlieren	8 113	145	-	-	145	50	0,62	8 163
Sierre	8 012	226	2	-	228	310	3,87	8 322
Solothurn	9 411	99	-	2	97	127	1,35	9 538
Steffisburg	7 726	66	8	4	70	88	1,14	7 814
Thalwil	8 910	24	-16	6	2	4	0,04	8 914
Val-de-Ruz	7 356	55	16	-	71	132	1,79	7 488
Vevey	10 040	80	1	-	81	90	0,90	10 130
Volketswil	7 780	116	1	1	116	138	1,77	7 918
Wohlen (AG)	6 849	30	9	1	38	173	2,53	7 022
10 000-14 999								
Aesch (BL)	4 854	9	-	4	5	-1	-0,02	4 853
Alförlten am Albis	5 286	162	3	26	139	141	2,67	5 427
Altstätten	5 381	88	23	-	111	144	2,68	5 525

Städte mit ... Einwohnern / Villes de ... habitants	Wohnungs- bestand am 1.1.2013 ¹ / Effectif des logements au 1.1.2013 ¹	Baulicher Wohnungszuwachs bzw. -abgang / Augmentation resp. recul de la construction de logements				Gesamtzu- bzw. -abnahme ² / Augmentation ou diminution ²	Veränderung (%) / Variation (%)	Wohnungs- bestand am 31.12.2013 ¹ / Effectif des logements au 31.12.2013 ¹
		Neubau / Constructions nouvelles	Umbau / Transformations	Abbruch / Démolitions	Saldo / Variation totale			
Amriswil	5 797	90	-6	-	84	122	2,10	5 919
Arbon	7 367	40	1	-	41	38	0,52	7 405
Arth	5 033	129	17	3	143	153	3,04	5 186
Bassersdorf	4 988	36	2	1	37	40	0,80	5 028
Belp	5 361	120	4	4	120	119	2,22	5 480
Binningen	8 025	43	-	5	38	33	0,41	8 058
Birsfelden	5 602	15	-	1	14	2	0,04	5 604
Brig-Glis	6 468	56	1	-	57	61	0,94	6 529
Brugg	5 310	50	4	-	54	197	3,71	5 507
Buchs (SG)	5 620	233	-	-	233	290	5,16	5 910
Chêne-Bougeries	4 796	29	4	2	31	32	0,67	4 828
Davos	11 740	191	1	20	172	240	2,04	11 980
Delémont	6 161	177	10	-	187	293	4,76	6 454
Ebikon	5 660	167	1	-	168	177	3,13	5 837
Ecublens (VD)	5 367	35	2	-	37	41	0,76	5 408
Einsiedeln	7 139	156	-2	73	81	123	1,72	7 262
Flawil	4 591	103	-	-	103	111	2,42	4 702
Gland	5 089	228	3	3	228	258	5,07	5 347
Glarus	6 216	18	4	8	14	16	0,26	6 232
Hinwil	4 780	119	1	2	118	126	2,64	4 906
Horw	6 484	62	-2	1	59	59	0,91	6 543
Ittigen	5 779	11	-	6	5	5	0,09	5 784
Küssnacht (ZH)	7 068	79	-1	22	56	84	1,19	7 152
Küssnacht (SZ)	5 822	47	8	20	35	61	1,05	5 883
Tour-de-Peilz, La	5 773	168	2	8	162	191	3,31	5 964
Grand-Saconnex, Le	4 842	32	-1	6	25	35	0,72	4 877
Locle, Le	5 825	9	4	-	13	-14	-0,24	5 811
Liestal	6 703	20	-1	2	17	27	0,40	6 730
Lyss	6 851	36	14	-	50	58	0,85	6 909
Meilen	6 496	50	3	10	43	99	1,52	6 595
Mendrisio	7 982	32	10	2	40	19	0,24	8 001
Muri bei Bern	6 455	44	3	1	46	68	1,05	6 523
Männedorf	4 967	47	4	4	47	58	1,17	5 025
Möhlin	4 720	31	-	2	29	33	0,70	4 753
Münchenstein	5 662	47	-	-	47	25	0,44	5 687
Münsingen	5 402	17	-10	7	-	60	1,11	5 462
Neuhausen am Rheinfall	5 310	40	1	-	41	28	0,53	5 338
Oberwil (BL)	5 093	34	-	4	30	13	0,26	5 106
Ofringen	6 058	103	-	8	95	101	1,67	6 159
Pfäffikon	5 185	54	1	17	38	36	0,69	5 221
Plan-les-Quates	3 762	4	3	-	7	9	0,24	3 771
Prilly	6 359	21	10	16	15	59	0,93	6 418
Rheinfelden	5 976	146	32	-	178	392	6,56	6 368
Richterswil	5 946	101	8	4	105	98	1,65	6 044
Romanshorn	5 306	45	10	-	55	72	1,36	5 378
Rüti (ZH)	5 513	33	-	7	26	74	1,34	5 587
Sarnen	4 929	58	7	8	57	65	1,32	4 994
Schwyz	6 883	101	8	5	104	84	1,22	6 967
Spiez	7 063	15	-2	8	5	39	0,55	7 102
Spreitenbach	4 660	-	-	-	-	1	0,02	4 661
Stäfa	6 691	36	2	8	30	44	0,66	6 735
Thönex	6 196	13	-	-	13	11	0,18	6 207
Uzwil	5 632	13	-	-	13	19	0,34	5 651
Val-de-Travers	5 905	5	-	-	5	34	0,58	5 939
Versoix	5 228	5	1	1	5	11	0,21	5 239
Veyrier	3 816	154	2	3	153	155	4,06	3 971
Villars-sur-Glâne	5 248	3	1	-	4	7	0,13	5 255
Wallisellen	6 957	327	4	1	330	350	5,03	7 307
Weinfelden	5 267	108	2	7	103	119	2,26	5 386
Worb	5 489	35	8	4	39	38	0,69	5 527
Zofingen	5 734	96	1	1	96	159	2,77	5 893
Zollikofen	5 008	-	1	-	1	18	0,36	5 026
Zollikon	6 402	98	1	7	92	136	2,12	6 538
Weniger als 10 000 / Moins de 10 000								
Aigle	4 688	100	3	-	103	118	2,52	4 806
Altdorf (UR)	4 310	75	-	5	70	57	1,32	4 367
Appenzell	2 766	17	-	-	17	29	1,05	2 795
Arosa	5 336	33	1	6	28	15	0,28	5 351
Bussigny-près-Lausanne	3 645	1	-	-	1	37	1,02	3 682
Chiasso	5 012	2	12	2	12	-42	-0,84	4 970
Interlaken	3 180	120	-	2	118	96	3,02	3 276
Neuveville, La	1 868	8	2	-	10	25	1,34	1 893
Lenzburg	4 320	139	-2	1	136	133	3,08	4 453
Moutier	4 043	8	-	-	8	25	0,62	4 068
Murten	3 156	9	3	1	11	19	0,60	3 175
Nidau	3 797	15	-1	13	1	-12	-0,32	3 785
Payerne	4 391	28	23	2	49	57	1,30	4 448
Peseux	2 880	15	3	-	18	16	0,56	2 896
Porrentruy	3 825	28	-1	-	27	39	1,02	3 864
Rorschach	5 078	64	2	-	66	67	1,32	5 145
St. Moritz	5 270	47	-6	16	25	128	2,43	5 398
Stans	3 734	116	-16	2	98	98	2,62	3 832
Sursee	4 277	32	1	2	31	64	1,50	4 341
Zuchwil	4 509	44	1	-	45	48	1,06	4 557
Schweiz / Suisse	4 177 521	46 865	3 816	2 783	47 898	57 385	1,37	4 234 906

1 Gesamtwohnungsbestand wird registergestützt mit der Gebäude- und Wohnungsstatistik (GWS) erhoben. / La statistique du nombre de logements est désormais réalisée grâce aux registres de la statistique des bâtiments et des logements (StatBL).

2 Einschliesslich Bestandesbereinigungen. / Y compris divergences statistiques.

T_7.2 Leerwohnungsbestand – nach Zimmerzahl, am 1. Juni 2014
 Logements vacants – d'après le nombre de pièces d'habitation, au 1^{er} juin 2014

Total / En tout	Zimmerzahl / Nombre de pièces d'habitation						Leerwohnungen / Logements vacants		Leerwohnungs- ziffer (%) / Logements vacants (%)	
	1	2	3	4	5	6 und mehr / 6 et plus	davon zu vermieten / dont à louer	davon zu verkaufen / dont à vendre		
Städte mit ... Einwohnern / Villes de ... habitants										
100 000 und mehr / 100 000 et plus										
Basel	195	24	45	75	34	13	4	186	9	0,20
Bern	372	36	67	155	97	13	4	365	7	0,48
Genève	452	93	109	95	59	37	59	414	38	0,43
Lausanne	60	5	10	12	11	10	12	44	16	0,08
Winterthur	104	18	17	40	22	5	2	100	4	0,20
Zürich	471	51	103	145	116	40	16	434	37	0,22
50 000-99 999										
Biel-Bienne	458	70	87	203	82	16	–	451	7	1,53
Lugano	267	9	60	88	75	18	17	221	46	0,70
Luzern	408	67	73	103	93	47	25	398	10	0,90
St. Gallen	648	109	90	156	208	59	26	614	34	1,54
20 000-49 999										
Aarau	159	6	17	47	60	19	10	127	32	1,45
Allschwil	33	1	3	15	10	1	3	30	3	0,32
Baar	26	–	–	8	10	7	1	15	11	0,25
Bulle	58	1	4	23	26	3	1	38	20	0,61
Carouge (GE)	16	2	7	3	3	–	1	15	1	0,16
Chur	141	22	30	36	36	12	5	129	12	0,75
Dietikon	86	7	19	24	25	9	2	80	6	0,72
Dübendorf	152	11	22	44	52	13	10	124	28	1,17
Emmen	95	–	6	45	37	7	–	80	15	0,71
Frauenfeld	62	8	13	12	22	7	–	53	9	0,52
Fribourg	167	49	18	64	25	9	2	165	2	0,77
Kreuzlingen	145	2	6	50	64	15	8	110	35	1,35
Kriens	57	3	1	12	33	8	–	54	3	0,44
Köniz	127	18	7	37	57	5	3	127	–	0,62
Chaux-de-Fonds, La	251	17	37	83	82	18	14	249	2	1,23
Lancy	27	6	10	6	4	1	–	25	2	0,21
Meyrin	12	–	1	6	2	3	–	10	2	0,13
Montreux	155	11	16	45	50	13	20	68	87	1,03
Neuchâtel	157	16	19	54	43	19	6	156	1	0,84
Rapperswil-Jona	162	5	15	40	69	21	12	133	29	1,23
Renens (VD)	18	3	8	3	3	1	–	15	3	0,18
Riehen	43	1	5	16	12	4	5	38	5	0,43
Schaffhausen	96	–	17	33	32	14	–	85	11	0,52
Sion	70	9	10	26	15	9	1	58	12	0,41
Thun	54	4	4	20	19	4	3	41	13	0,24
Uster	321	23	65	117	84	26	6	309	12	2,03
Vernier	39	4	9	12	9	4	1	34	5	0,27
Wettingen	34	2	1	15	8	8	–	30	4	0,34
Wetzikon (ZH)	198	6	27	63	70	20	12	147	51	1,79
Wil (SG)	111	2	10	35	45	17	2	106	5	0,98
Wädenswil	167	4	15	55	76	15	2	163	4	1,62
Yverdon-les-Bains	60	8	4	16	14	18	–	54	6	0,42
Zug	73	2	13	20	31	5	2	68	5	0,51
15 000-19 999										
Adliswil	40	2	6	11	15	5	1	19	21	0,44
Baden	17	1	2	6	8	–	–	17	–	0,17
Bellinzona	117	4	18	41	36	13	5	105	12	1,18
Burgdorf	106	6	5	52	38	2	3	95	11	1,25
Bülach	157	2	20	52	74	7	2	88	69	1,79
Cham	13	–	–	1	4	4	4	8	5	0,19
Freienbach	57	1	3	19	26	7	1	50	7	0,76
Glarus Nord	116	9	18	25	28	13	23	82	34	1,33
Gossau (SG)	78	1	9	29	23	14	2	61	17	0,93
Grenchen	166	6	26	79	40	9	6	150	16	1,81
Herisau	173	9	22	67	59	14	2	145	28	2,11
Horgen	81	2	13	23	28	8	7	48	33	0,86
Illnau-Effretikon	36	3	8	12	6	7	–	25	11	0,45
Kloten	204	7	28	91	63	14	1	193	11	2,18
Langenthal	253	19	37	75	89	12	21	237	16	3,25
Locarno	169	6	36	74	43	8	2	140	29	1,61
Martigny	94	8	17	27	31	9	2	69	25	1,12
Monthey	82	3	6	26	37	6	4	65	17	0,96
Morges	–	–	–	–	–	–	–	–	–	–
Muttenz	9	1	–	2	4	1	1	9	–	0,11
Nyon	55	2	3	9	26	6	9	32	23	0,52
Olten	79	5	10	29	30	4	1	79	–	0,82
Onex	14	1	2	3	2	2	4	13	1	0,17
Opfikon	81	14	13	27	21	5	1	79	2	1,01
Ostermundigen	49	6	6	12	18	5	2	40	9	0,56
Pratteln	36	–	6	20	8	2	–	35	1	0,49
Pully	36	4	1	6	12	7	6	25	11	0,39
Regensdorf	21	1	–	7	9	1	3	18	3	0,27
Reinach (BL)	27	–	2	12	6	5	2	21	6	0,30
Schlieren	13	1	2	5	4	1	–	13	–	0,16
Sierre	147	2	11	61	61	10	2	118	29	1,77
Solothurn	99	17	20	39	21	2	–	99	–	1,04
Steffisburg	22	1	3	4	7	6	1	14	8	0,28
Thalwil	33	2	4	9	9	6	3	27	6	0,37
Val-de-Ruz	34	1	1	13	9	7	3	33	1	0,45
Vevey	27	5	6	4	7	3	2	24	3	0,27
Volketswil	117	8	18	30	40	17	4	79	38	1,48
Wohlen (AG)	138	15	16	42	36	26	3	133	5	1,97
10 000-14 999										
Aesch (BL)	10	–	–	4	5	1	–	9	1	0,21
Affoltern am Albis	32	–	2	9	16	3	2	30	2	0,59
Altstätten	206	11	30	76	68	15	6	182	24	3,73
Amriswil	92	6	7	23	37	13	6	70	22	1,55

Total / En tout	Zimmerzahl / Nombre de pièces d'habitation						Leerwohnungen / Logements vacants		Leerwohnungs- ziffer (%) / Logements vacants (%)	
	1	2	3	4	5	6 und mehr / 6 et plus	davon zu vermieten / dont à louer	davon zu verkaufen / dont à vendre		
Städte mit ... Einwohnern / Villes de ... habitants										
Arbon	99	6	8	37	41	6	1	95	4	1,34
Arth	18	1	3	7	4	3	-	18	-	0,35
Bassersdorf	25	1	6	4	9	5	-	22	3	0,50
Belp	63	5	4	26	24	4	-	63	-	1,15
Binningen	20	1	2	10	5	2	-	20	-	0,25
Birsfelden	7	-	-	4	3	-	-	7	-	0,12
Brig-Glis	69	4	8	8	31	14	4	24	45	1,06
Brugg	82	4	4	13	39	21	1	57	25	1,49
Buchs (SG)	103	8	6	32	37	7	13	84	19	1,74
Chêne-Bougeries	32	1	-	3	6	8	14	22	10	0,66
Davos	96	5	26	28	33	2	2	29	67	0,80
Delémont	154	9	26	44	45	16	14	109	45	2,39
Ebikon	119	12	12	38	42	10	5	112	7	2,04
Ecublens (VD)	5	-	1	4	-	-	-	5	-	0,09
Einsiedeln	64	3	5	8	21	15	12	43	21	0,88
Flawil	158	12	22	50	47	18	9	140	18	3,36
Gland	35	-	2	4	14	14	1	30	5	0,65
Glarus	104	5	11	21	36	19	12	104	-	1,67
Hinwil	75	-	11	22	38	2	2	55	20	1,53
Horw	19	-	1	1	7	9	1	5	14	0,29
Ittigen	9	1	1	3	4	-	-	9	-	0,16
Küsnacht (ZH)	67	5	8	11	21	8	14	59	8	0,94
Küssnacht (SZ)	5	-	-	1	4	-	-	3	2	0,08
Tour-de-Peilz, La	21	3	3	5	8	2	-	19	2	0,35
Grand-Saconnex, Le	13	-	4	2	1	4	2	11	2	0,27
Locle, Le	154	8	38	52	48	7	1	153	1	2,65
Liestal	27	1	-	5	17	4	-	26	1	0,40
Lyss	36	1	7	17	9	2	-	36	-	0,52
Meilen	143	4	16	31	46	30	16	102	41	2,17
Mendrisio	113	2	23	27	39	14	8	89	24	1,41
Muri bei Bern	24	1	1	11	6	4	1	19	5	0,37
Männedorf	61	6	13	17	17	3	5	61	-	1,21
Möhlin	31	-	4	7	19	1	-	29	2	0,65
Münchenstein	21	-	2	7	2	7	3	18	3	0,37
Münsingen	32	1	3	14	11	2	1	24	8	0,59
Neuhausen am Rheinflall	41	-	1	18	18	4	-	41	-	0,77
Oberwil (BL)	31	-	4	8	16	3	-	30	1	0,61
Oftringen	154	4	25	40	54	20	11	124	30	2,50
Pfäffikon	287	17	55	75	95	27	18	255	32	5,50
Plan-les-Ouates	30	20	-	1	3	5	1	25	5	0,80
Prilly	11	1	1	9	-	-	-	11	-	0,17
Rheinfelden	194	15	34	55	70	10	10	167	27	3,05
Richterswil	35	2	2	11	12	8	-	31	4	0,58
Romanshorn	185	4	14	61	67	25	14	185	-	3,44
Rüti (ZH)	22	-	1	11	5	3	2	15	7	0,39
Sarnen	13	1	2	1	5	3	1	6	7	0,26
Schwyz	39	10	8	6	6	9	-	31	8	0,56
Spiez	46	3	8	13	15	3	4	23	23	0,65
Spreitenbach	23	3	4	7	8	1	-	23	-	0,49
Stäfa	79	5	6	19	29	14	6	67	12	1,17
Thönex	23	3	2	3	4	-	11	12	11	0,37
Uzwil	52	4	2	17	18	6	5	39	13	0,92
Val-de-Travers	78	2	12	27	29	7	1	78	-	1,31
Versoix	16	-	2	2	3	5	4	10	6	0,31
Veyrier	24	3	3	2	3	7	6	17	7	0,60
Villars-sur-Glâne	7	-	2	3	1	-	1	6	1	0,13
Wallisellen	198	21	25	79	54	14	5	168	30	2,71
Weinfelden	82	-	6	26	33	12	5	70	12	1,52
Worb	3	-	1	2	-	-	-	3	-	0,05
Zofingen	75	-	9	13	29	16	8	47	28	1,27
Zollikofen	51	1	5	18	22	4	1	40	11	1,01
Zollikon	63	1	5	21	23	10	3	58	5	0,96
Weniger als 10 000 / Moins de 10 000										
Aigle	36	8	6	8	8	4	2	32	4	0,75
Altdorf (UR)	35	-	6	8	16	4	1	30	5	0,80
Appenzell	22	2	1	3	10	5	1	17	5	1,00
Arosa	-	-	-	-	-	-	-	-	-	-
Bussigny-près-Lausanne	7	6	-	-	1	-	-	1	6	0,19
Chiasso	143	14	29	44	45	8	3	137	6	2,88
Interlaken	4	-	2	1	-	-	1	3	1	0,12
Neuveville, La	40	8	9	11	4	6	2	40	-	2,11
Lenzburg	122	15	20	38	31	10	8	83	39	2,74
Moutier	174	9	18	95	45	6	1	174	-	4,28
Murten	24	10	1	9	3	1	-	24	-	0,76
Nidau	262	46	55	77	62	8	14	262	-	6,92
Payerne	15	2	6	1	-	6	-	7	8	0,34
Peseux	17	5	2	3	6	1	-	17	-	0,59
Porrentruy	155	20	25	44	38	18	10	143	12	4,01
Rorschach	168	13	23	71	44	13	4	138	30	3,27
St. Moritz	65	8	12	14	16	10	5	36	29	1,20
Stans	24	-	1	3	16	3	1	10	14	0,63
Sursee	44	5	2	22	14	1	-	39	5	1,01
Zuchwil	192	11	33	92	39	13	4	184	8	4,21
Schweiz / Suisse	45 748	3 560	6 397	13 394	13 981	5 214	3 202	35 841	9 907	1,08

T_7.3 Durchschnittliche Wohnfläche - Belegungs- und Wohndichte, nach Zimmerzahl, 2013
 Surface moyenne - nombre moyen d'habitants par appartement, nombre moyen d'habitants par pièce,
 selon le nombre de pièces, en 2013

Total / En tout	Durchschnittliche Wohnfläche in Quadratmeter ¹ / Surface moyenne en mètre carré ¹						Belegungs- dichte ² / Densité d'occupation par logement ²	Wohndichte ³ / Densité d'occu- pation par pièce d'habitation ³
	1	2	3	4	5	6 und mehr / 6 et plus		
Städte mit ... Einwohnern / Villes de ... habitants								
100 000 und mehr / 100 000 et plus								
Basel	41	28	40	39	40	48	62	1,9
Bern	39	24	39	39	39	45	55	2,0
Genève	37	29	37	36	37	46	66	2,0
Lausanne	37	25	38	35	35	45	61	2,0
Winterthur	43	38	47	42	39	45	54	2,2
Zürich	39	27	41	39	37	42	56	2,0
50 000-99 999								
Biel-Bienne	38	26	37	38	37	44	55	2,1
Lugano	46	51	50	43	41	48	64	2,1
Luzern	45	30	45	46	42	49	63	1,9
St. Gallen	44	31	46	46	41	44	57	2,0
20 000-49 999								
Aarau	48	30	44	48	45	50	60	2,0
Allschwil	44	32	45	43	42	45	58	2,1
Baar	44	26	46	43	41	46	58	2,3
Bulle	40	29	41	39	37	44	54	2,3
Carouge (GE)	35	33	37	33	33	34	53	2,2
Chur	44	27	43	46	41	46	57	2,0
Dietikon	38	42	45	36	34	44	53	2,3
Dübendorf	41	29	41	41	38	47	57	2,2
Emmen	40	30	42	41	37	43	52	2,3
Frauenfeld	49	31	49	47	44	51	60	2,2
Fribourg	38	22	37	37	37	43	56	2,1
Kreuzlingen	47	30	46	47	43	52	63	2,1
Kriens	43	32	46	45	39	46	54	2,2
Köniz	44	26	43	42	41	47	57	2,2
Chaux-de-Fonds, La	42	26	41	41	37	45	55	2,1
Lancy	35	27	35	33	33	39	49	2,4
Meyrin	32	25	31	30	32	34	44	2,6
Montreux	44	24	38	39	42	55	71	2,0
Neuchâtel	40	38	42	39	38	43	54	2,0
Rapperswil-Jona	46	30	45	44	41	49	59	2,2
Renens (VD)	31	21	30	29	32	43	50	2,3
Riehen	48	34	46	43	42	50	65	2,2
Schaffhausen	47	29	44	46	44	50	61	2,1
Sion	44	24	40	43	43	48	60	2,2
Thun	43	33	45	43	40	44	55	2,1
Uster	45	41	50	44	40	47	55	2,2
Vernier	32	29	34	30	31	33	43	2,6
Wettingen	46	30	45	44	45	49	58	2,1
Wetzikon (ZH)	43	35	47	43	40	45	54	2,3
Wil (SG)	46	28	48	45	42	48	55	2,2
Wädenswil	44	35	45	43	39	47	56	2,2
Yverdon-les-Bains	37	23	37	35	35	43	56	2,2
Zug	48	34	47	48	46	49	65	2,1
15 000-19 999								
Adliswil	41	34	43	40	37	46	57	2,2
Baden	48	27	47	47	46	49	61	2,1
Bellinzona	44	37	40	42	45	49	54	2,1
Burgdorf	44	31	46	43	40	45	56	2,1
Bülach	44	35	48	46	40	46	55	2,3
Cham	45	31	46	47	42	45	53	2,4
Freienbach	49	40	52	47	45	51	60	2,3
Glarus Nord	48	36	49	44	42	50	58	2,3
Gossau (SG)	45	30	41	44	40	46	56	2,3
Grenchen	47	32	45	45	43	55	65	2,1
Herisau	47	29	45	45	41	47	58	2,2
Horgen	44	39	47	44	40	47	59	2,3
Illnau-Effretikon	44	36	47	41	40	50	59	2,2
Kloten	41	33	44	40	38	47	55	2,2
Langenthal	47	35	44	45	42	48	61	2,1
Locarno	42	35	46	41	39	47	56	2,0
Martigny	41	26	40	40	40	44	54	2,2
Monthey	37	18	30	33	37	45	55	2,6
Morges	39	26	36	37	37	46	61	2,1
Muttenz	45	32	47	43	41	46	54	2,2
Nyon	40	26	37	37	39	44	59	2,2
Olten	44	27	41	42	42	48	56	2,0
Onex	33	27	32	31	32	37	53	2,4
Opfikon	38	28	39	36	36	45	58	2,2
Ostermundigen	40	30	44	41	38	42	50	2,0
Pratteln	40	30	43	36	36	46	58	2,2
Pully	48	25	38	42	46	51	69	2,1
Regensdorf	43	49	48	42	38	46	57	2,3
Reinach (BL)	46	33	45	44	41	49	60	2,2
Schlieren	37	31	41	36	35	42	44	2,3
Sierre	40	20	30	37	40	45	54	2,5
Solothurn	49	31	46	48	45	52	63	2,0
Steffisburg	45	28	45	45	42	48	54	2,2
Thalwil	45	34	49	45	41	46	59	2,1
Val-de-Ruz	45	23	38	42	42	47	54	2,5
Vevey	36	25	36	34	35	44	57	2,0
Volketswil	45	46	49	48	40	47	57	2,4
Wohlen (AG)	45	30	41	39	41	48	59	2,3
10 000-14 999								
Aesch (BL)	45	29	44	42	42	48	59	2,3
Affoltern am Albis	44	43	43	42	40	46	54	2,3
Altstätten	47	29	42	43	41	49	56	2,4
Amriswil	48	30	46	46	44	49	57	2,4
Arbon	45	28	42	44	41	47	58	2,2
Arth	41	25	35	39	38	44	49	2,5

Städte mit ... Einwohnern / Villes de ... habitants	Durchschnittliche Wohnfläche in Quadratmeter ¹ / Surface moyenne en mètre carré ¹						Belegungs- dichte ² / Densité d'occupation par logement ²	Wohndichte ³ / Densité d'occu- pation par pièce d'habitation ³	
	Total / En tout	Zimmerzahl / Nombre de pièces d'habitation							
		1	2	3	4	5			6 und mehr / 6 et plus
Bassersdorf	43	34	47	43	40	45	54	2,4	0,62
Belp	47	30	46	48	45	49	56	2,2	0,58
Binningen	50	32	42	44	47	53	67	2,1	0,54
Birsfelden	39	28	40	38	36	47	54	2,0	0,61
Brig-Glis	44	23	41	50	42	44	54	2,3	0,59
Brugg	47	31	46	44	44	48	59	2,3	0,57
Buchs (SG)	42	21	36	38	39	46	54	2,3	0,59
Chêne-Bougeries	46	29	39	40	39	46	61	2,5	0,61
Davos	39	24	36	41	39	42	53	2,1	0,66
Delémont	39	24	34	34	35	44	54	2,5	0,64
Ebikon	43	31	43	44	39	47	51	2,3	0,60
Ecublens (VD)	36	24	32	32	36	47	63	2,3	0,74
Einsiedeln	48	25	43	46	45	49	54	2,4	0,58
Flawil	45	29	43	45	40	46	54	2,4	0,58
Gland	39	25	40	38	37	41	53	2,5	0,68
Glarus	49	31	46	45	43	49	62	2,3	0,55
Hinwil	48	35	48	45	44	50	58	2,3	0,57
Horw	46	38	45	45	41	46	57	2,3	0,58
Ittigen	43	29	45	42	39	46	62	2,1	0,58
Küsnacht (ZH)	54	41	52	48	47	53	69	2,2	0,52
Küsnacht (SZ)	48	29	42	45	43	51	59	2,3	0,58
Tour-de-Peilz, La	44	26	40	39	40	50	61	2,1	0,60
Grand-Saconnex, Le	35	30	31	34	33	37	50	2,6	0,73
Locle, Le	43	28	44	44	40	44	52	2,1	0,57
Liestal	46	32	47	43	42	50	60	2,2	0,58
Lyss	45	29	46	45	43	47	59	2,2	0,59
Meilen	51	35	45	49	45	53	64	2,3	0,57
Mendrisio	47	45	49	47	45	47	54	2,2	0,57
Muri bei Bern	51	45	55	49	46	50	63	2,1	0,52
Männedorf	49	32	48	47	46	51	58	2,2	0,57
Möhlly	47	33	51	46	43	49	59	2,4	0,59
Münchenstein	44	43	43	40	41	48	54	2,2	0,57
Münsingen	48	35	50	48	44	49	56	2,2	0,58
Neuhausen am Rheinfall	44	31	46	44	40	49	55	2,1	0,58
Oberwil (BL)	49	44	53	47	46	47	62	2,3	0,55
Oftringen	44	30	45	44	40	46	57	2,3	0,60
Pfäffikon	47	33	45	45	43	49	57	2,3	0,58
Plan-les-Ouates	37	29	36	33	33	40	49	3,0	0,75
Prilly	35	23	33	33	36	44	53	2,0	0,69
Rheinfelden	46	30	47	45	42	49	57	2,1	0,57
Richterswil	48	30	47	47	44	50	58	2,3	0,59
Romanshorn	46	28	41	45	41	49	56	2,3	0,58
Rüti (ZH)	43	30	43	41	39	45	55	2,3	0,60
Sarnen	48	26	43	47	44	49	57	2,3	0,58
Schwyz	46	37	45	47	43	46	51	2,4	0,58
Spiez	46	24	40	44	44	48	58	2,1	0,57
Spreitenbach	36	28	37	34	35	41	49	2,4	0,72
Stäfa	49	42	49	48	46	49	61	2,2	0,56
Thônex	36	22	33	32	35	42	53	2,5	0,74
Uzwil	46	27	42	41	40	49	55	2,4	0,57
Val-de-Travers	46	22	36	42	43	50	61	2,2	0,56
Versoir	37	29	35	34	33	39	53	2,7	0,74
Veyrier	42	25	36	37	37	41	54	2,9	0,66
Villars-sur-Glâne	40	22	40	37	36	43	59	2,4	0,67
Wallisellen	45	35	49	44	40	48	59	2,2	0,61
Weinfelden	49	32	45	47	46	50	58	2,2	0,55
Worb	46	33	49	43	41	49	58	2,2	0,56
Zofingen	49	31	44	47	45	51	60	2,1	0,54
Zollikofen	46	40	48	44	42	47	61	2,1	0,58
Zollikon	53	41	52	51	46	52	67	2,1	0,53
Weniger als 10 000 / Moins de 10 000									
Aigle	38	24	35	35	36	44	57	2,3	0,69
Altdorf (UR)	46	24	48	47	43	46	56	2,3	0,57
Appenzell	45	27	37	40	43	46	53	2,3	0,56
Arosa	40	16	32	42	42	50	56	2,1	0,63
Bussigny-près-Lausanne	36	17	29	33	35	42	51	2,4	0,69
Chiasso	45	41	45	45	43	43	67	1,9	0,60
Interlaken	45	32	42	44	44	54	54	2,0	0,59
Neuveville, La	49	32	35	45	46	52	63	2,2	0,55
Lenzburg	51	33	47	49	47	53	67	2,2	0,57
Moutier	47	21	34	45	43	50	61	2,2	0,55
Murten	46	28	46	44	43	50	62	2,3	0,62
Nidau	44	36	48	46	39	50	56	1,9	0,57
Payerne	40	28	35	36	38	47	57	2,3	0,66
Peseux	39	35	42	36	36	47	52	2,2	0,63
Porrentruy	48	28	43	45	44	52	60	2,1	0,54
Rorschach	40	27	35	38	39	44	57	2,1	0,60
St. Moritz	38	19	30	36	37	45	80	2,0	0,63
Stans	47	27	46	48	45	47	55	2,3	0,61
Sursee	45	40	46	46	41	46	54	2,3	0,59
Zuchwil	43	33	44	44	38	49	52	2,1	0,59
Schweiz / Suisse	45	29	41	42	42	49	57	2,3	0,60

- 1 Es werden sämtliche Personen in Privathaushalten berücksichtigt, die in einer Gemeinde gemeldet sind, unabhängig vom Meldeverhältnis. / Toutes les personnes annoncées dans une commune et vivant dans un ménage sont prises en compte, indépendamment de leur statut de séjour.
- 2 Die Belegungsdichte berechnet sich aus der durchschnittlichen Anzahl Personen pro Wohnung. / La densité d'occupation par logement se base sur le nombre moyen de personnes par logement.
- 3 Die Wohndichte berechnet sich aus der durchschnittlichen Anzahl Personen pro Zimmer. / La densité d'occupation par pièce d'habitation se base sur le nombre moyen de personnes par pièce de logement.

Wasserverbrauch

Ein wichtiges Ziel der nachhaltigen Entwicklung ist der sparsame Umgang mit den natürlichen Ressourcen, zu denen auch sauberes Wasser zählt. Gewinnung, Aufbereitung, Verteilung und Reinigung von Wasser sind mit hohem Aufwand und Energieeinsatz verbunden. Ein sparsamer Umgang mit Wasser schont deshalb nicht nur die Wasserressourcen, sondern senkt auch den Energieverbrauch.

Die Grafik G_8.1 illustriert die durchschnittliche Gesamtwasserabgabe pro Einwohner/-in und Tag der Versorgungsgebiete nach Gemeindegrössenklassen. Darin enthalten sind Abgaben an Haushalte, Kleingewerbe und Industrie. Auffällig ist, dass die kleinsten Städte und Gemeinden mit weniger als 10 000 Einwohner/-innen die grössten Wasserabgaben pro Kopf aufweisen: 321 Liter Wasser wird dort pro Einwohner/-in verbraucht. Grossstädter benötigen 305 Liter Wasser pro Kopf, was der zweitgrössten Wasserabgabe sortiert nach Gemeindegrösse entspricht. Am sparsamsten leben kleine Städte mit 10 000 bis 19 999 Einwohner/-innen. Sie verbrauchen nur 266 Liter Wasser pro Person.

Der Trinkwasserverbrauch bei Haushalten und beim Kleingewerbe war in den letzten zwanzig Jahren relativ stabil. Dies stimmt nicht mit dem abnehmenden Trend des totalen Trinkwasserverbrauchs überein (nicht in der Grafik ersichtlich), welcher vor allem auf die Anstrengungen in Industrie und Gewerbe zurückzuführen ist. Andererseits führt auch die gewachsene Sensibilisierung der Bevölkerung zu einer Reduktion. Diese wird allerdings durch die steigende Zahl der Kleinhaushalte wettgemacht, die einen höheren durchschnittlichen Wasserverbrauch haben.

Versorgung mit Erdgas

Weil Verbrauchsdaten für Elektrizität nicht für die einzelnen Städte verfügbar sind, beschränken sich die Angaben zum Energieverbrauch auf den Gasabsatz. Der Erdgasanteil am Endenergieverbrauch in der Schweiz betrug 2013 13,5 Prozent. Weil der Bau und Unterhalt eines Gasnetzes kostspielig ist, ist die Gasversorgung vor allem in den dicht besiedelten Gebieten der Schweiz verbreitet. Insgesamt sind knapp zwei Fünftel der Städte und Gemeinden an die Gasversorgung angeschlossen. In diesen leben aber gut zwei Drittel der Schweizer Bevölkerung. Dies zeigt sich auch in diesem Jahrbuch: Lediglich 20 Städte sind nicht erdgasversorgt oder es fehlen für diese die Absatzzahlen. Weil die Gasnetze oft über die Gemeinde- und Stadtgrenzen hinausgehen, sind Angaben zu Gemeinden, die an das Netz der Nachbarstadt oder -gemeinde angeschlossen sind, im Wert letzterer inbegriffen.

Der Gasabsatz der im statistischen Jahrbuch verzeichneten Städte und Gemeinden belief sich 2013 auf insgesamt 34 866 GWh, was einem Plus von fast 8 Prozent gegenüber dem Vorjahr entspricht.

Den grössten Gasabsatz verzeichnete mit 4024 GWh der Energieversorger der Stadt Zürich, gefolgt von Basel (3775 GWh), Genf (3192 GWh), Luzern (1781 GWh) und Lausanne (1690 GWh).

Die detaillierten Daten zur Wasser- und Energiestatistik stehen Ihnen online zur Verfügung (vgl. QR-Code).

G_8.1 Wasserabgabe je Einwohner/-in und Tag des Versorgungsgebietes (Liter) – nach Gemeindegrössenklasse, 2013
Eau livrée par habitant et par jour de la région desservie (en litres) – selon la taille de la commune, en 2013

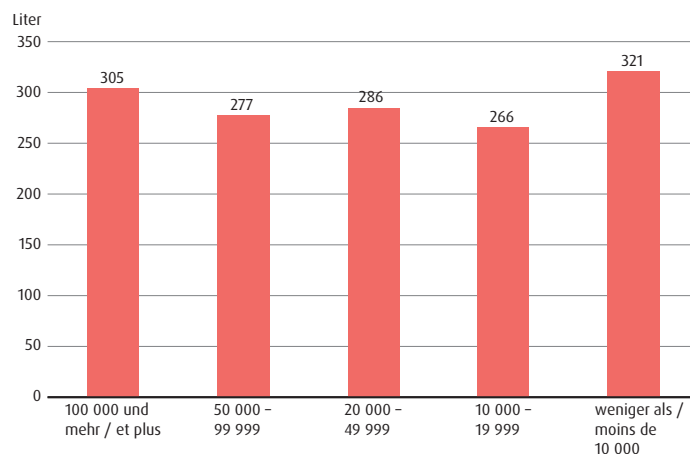

Die vollständigen Datentabellen finden Sie unter:
www.staedteverband.ch

Les tableaux de données complets sont disponibles sur:
www.uniondesvilles.ch

Consommation d'eau

Un objectif important du développement durable est une approche économe des ressources naturelles. La propreté de l'eau en fait partie. L'acquisition de l'eau, sa préparation, sa distribution et son nettoyage coûtent beaucoup d'argent et d'énergie. C'est pourquoi une approche économe de l'eau n'est pas seulement une question de ressources, mais aussi une question d'économie d'énergie.

Le graphique G_8.1 illustre la taxe sur l'eau moyenne par habitant et par jour dans les régions d'approvisionnement, selon la taille des communes. Les taxes sont prélevées auprès des ménages, de l'artisanat et de l'industrie. Il est frappant que ce soit les villes et communes les plus petites, soit de moins de 10 000 habitants, qui présentent les plus importantes quantités d'eau fournies par les services communaux (321 litres d'eau par habitant). Les habitants des grandes villes affichent une consommation de 305 litres d'eau par tête, soit la deuxième plus élevée. Les petites villes de 10 000 à 19 999 habitants ont la consommation la plus faible (266 litres par habitant).

La consommation d'eau potable dans les ménages et l'artisanat était relativement stable ces vingt dernières années. Cela ne correspond pas à la tendance (non visible dans le graphique) qui montre une baisse de la consommation totale d'eau. Cette évolution est à mettre sur le compte des efforts d'économie menés dans l'industrie et dans l'artisanat. D'autre part, la population est aujourd'hui plus sensible à la nécessité d'économiser l'eau. Cette dernière est toutefois compensée par le nombre croissant de petits ménages dont la consommation d'eau est plus élevée en moyenne.

Approvisionnement en gaz naturel

Les données sur la consommation d'électricité ne sont pas disponibles pour les villes. Les informations disponibles se limitent aux informations sur la consommation d'énergie provenant de la vente de gaz. La proportion de gaz naturel dans la consommation finale d'énergie était, en 2013, de 13,5%. La construction et l'entretien du réseau gazier étant coûteux, l'approvisionnement en gaz a lieu surtout dans les régions très denses de Suisse. Au total, près de deux cinquièmes des villes et des communes sont raccordées à un approvisionnement en gaz. Ces communes abritent toutefois deux tiers de la population suisse. Cela ressort également de cet annuaire: seules 20 villes n'ont pas accès au gaz ou les chiffres de vente manquent pour ces localités. Les réseaux de gaz s'étendant souvent au-delà des frontières communales, les informations des communes qui profitent du réseau de la commune voisine sont comprises dans les données de cette dernière.

La vente de gaz dans les villes recensées dans l'annuaire statistique s'est élevée en 2013 au total à 34 866 GWh (+8% vis-à-vis 2012). La ville de Zurich arrive en tête avec 4024 GWh, devant Bâle (3775 GWh), Genève (3192 GWh), Lucerne (1781 GWh) et Lausanne (1690 GWh).

Les données détaillées sur la statistique de l'eau et de l'énergie sont disponibles en ligne (voir le code QR).

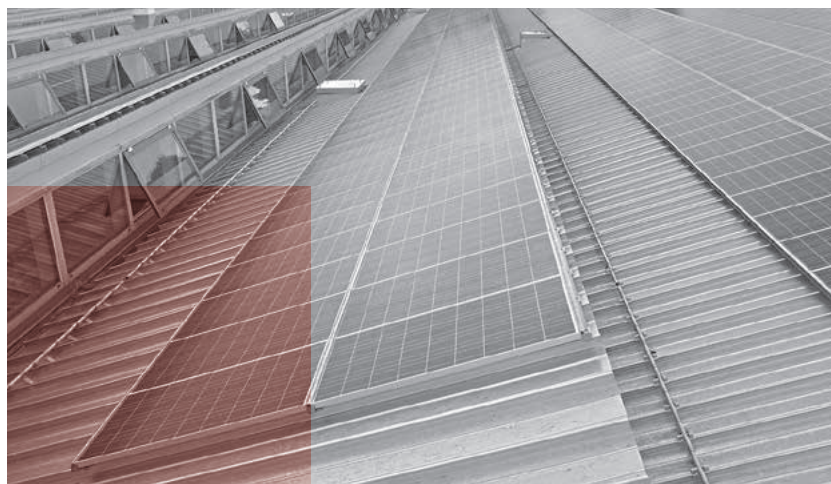

Kommunale Einnahmen und Ausgaben

Die städtischen Finanzen bewegen sich zunehmend im roten Bereich. Bereits 2012 schloss die Mehrheit der im statistischen Jahrbuch verzeichneten Städte und Gemeinden ihre Rechnung mit einem Defizit ab. Fast 58 Prozent von 161 Städten, für die Resultate vorliegen, verzeichneten 2012 rote Zahlen, nur 42 Prozent konnten ihre Rechnung mit einem Plus abschliessen. Dabei wiesen grössere Städte tendenziell eher negative Ergebnisse auf als Städte mit weniger Einwohner/-innen. Von den Grossstädten hat 2012 nur die Stadt Bern mehr eingenommen als ausgegeben. In den Städten mit einer Einwohnerzahl zwischen 50 000 und 99 999 erzielte einzig Biel einen Überschuss. Bei den mittelgrossen Städten mit 20 000 bis 49 999 Einwohner/-innen schrieb 2012 genau jede dritte Stadt schwarze Zahlen, während dies in Städten mit weniger als 20 000 Einwohner/-innen beinahe jede zweite Stadt tat (47 %). Bei den Mitgliedern des Städteverbands, die eine Einwohnerzahl unter 10 000 aufweisen, schrieb 42 Prozent ein Plus.

Die detaillierten Angaben zu den kommunalen Einnahmen und Ausgaben finden Sie in der Tabelle T_9.2.

Steuern pro Einwohner/-in

Abgesehen von Basel, das als Stadtkanton nur bedingt mit den anderen Städten und Gemeinden verglichen werden kann, betrug der Steuerertrag pro Einwohner/-in lediglich in Küsnacht (ZH) mehr als 10 000 Franken (11 905). Auf den Plätzen zwei und drei folgen Zollikon mit 8953 Franken und St. Moritz mit 8527 Franken Steuern pro Einwohner/-in. Die tiefsten Steuererträge pro Person wiesen im Jahr 2012 Appenzell mit 843 Franken, Arth mit 1350 Franken und Schwyz mit 1650 Franken auf.

Im Jahr 2011 betrug das Steueraufkommen bei der direkten Bundessteuer in den Schweizer Städten 1215 Franken pro Einwohner/-in. Für das Jahr 2010 lässt sich ein ähnlicher Wert feststellen: 1226 Franken direkte Bundessteuern zahlte eine Person im Durchschnitt in den untersuchten Gemeinden. Dies entspricht einer Veränderung von 2010 zu 2011 von minus 0,9 Prozent.

In der Tabelle T_9.1 sind die Erhebungen zu den kommunalen Aktiven (Finanzvermögen und Verwaltungsvermögen) und Passiven (Fremdkapital und Eigenkapital) enthalten. Weitere Tabellen zu Finanzen und Steuern stehen Ihnen online zur Verfügung (vgl. QR-Code).



G_9.1 Kommunale Einnahmen und kommunale Ausgaben pro Einwohner/-in – nach Gemeindegrössenklasse, 2012
Recettes communales et dépenses communales par habitant – selon la taille de la commune, en 2012

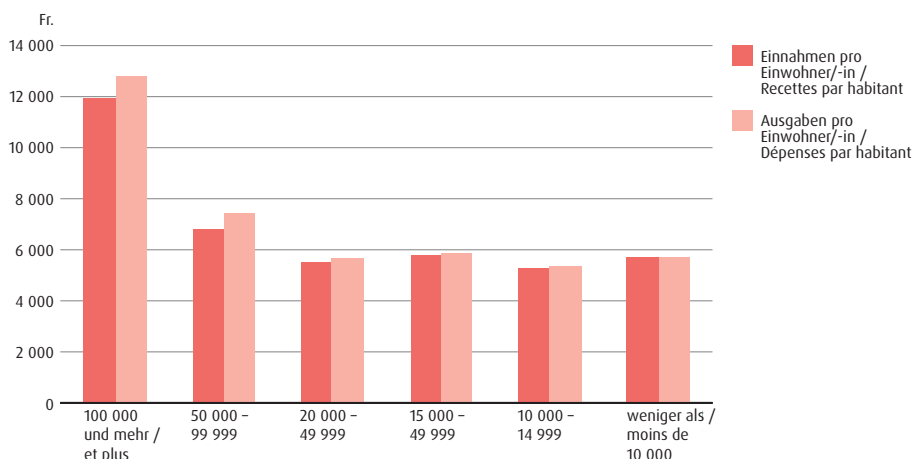

Die vollständigen Datentabellen finden Sie unter:
www.staedteverband.ch

Les tableaux de données complets sont disponibles sur:
www.uniondesvilles.ch

Recettes et dépenses communales

Les finances des villes sont de plus en plus déficitaires. En 2012 déjà, la majorité des communes analysées dans l'annuaire statistique ont bouclé leurs comptes dans le rouge. Près de 58% des 161 villes dont les résultats sont disponibles ont terminé l'année 2012 sur un manque à gagner. Les plus grandes villes présentent globalement des plus mauvais comptes que les villes de taille plus petite. Parmi les grandes villes, seule Berne a clôt ses comptes sur un excédent. Dans les villes entre 50 000 et 99 999 habitants, seule Bienne a enregistré un excédent. Dans les villes de moyenne importance (20 000 à 49 999 habitants), un tiers a présenté des comptes équilibrés, tandis que près de la moitié (47%) des villes de moins de 20 000 habitants ont été dans ce cas. Quant aux membres de l'Union des villes suisses qui ont moins de 10 000 habitants, 42% ont bouclé sur un excédent.

Le tableau T_9.2 présente les résultats détaillés des comptes communaux.

Impôts par tête

A l'exception de Bâle, qui, en tant que ville-canton, est difficilement comparable avec les autres villes et communes, le revenu fiscal par habitant ne dépasse 10 000 francs que dans une ville, Küsnacht (ZH) avec 11 905 Francs par personne. Aux places deux et trois suivent Zollikon (8953 francs) et St-Moritz (8527 francs). Appenzell (843 francs par habitant), Arth (1350 francs) et Schwyz (1650 francs) ont affiché les valeurs les plus faibles en 2012.

En 2011, l'impôt fédéral direct s'est élevé à 1215 francs par habitant en moyenne dans les villes suisses, un montant stable par rapport aux 1226 francs enregistrés en 2010 (-0,9%).

Le tableau T_9.1 présente les actifs (patrimoine financier et administratif) et les passifs (engagements et capital propre) des communes. D'autres tableaux sont disponibles en ligne (voir le Code QR).

G_9.2 Anteil Städte mit positiver und negativer Jahresrechnung¹ – 2003-2012
 Nombre de villes avec comptes annuels positifs et négatifs¹ – 2003-2012

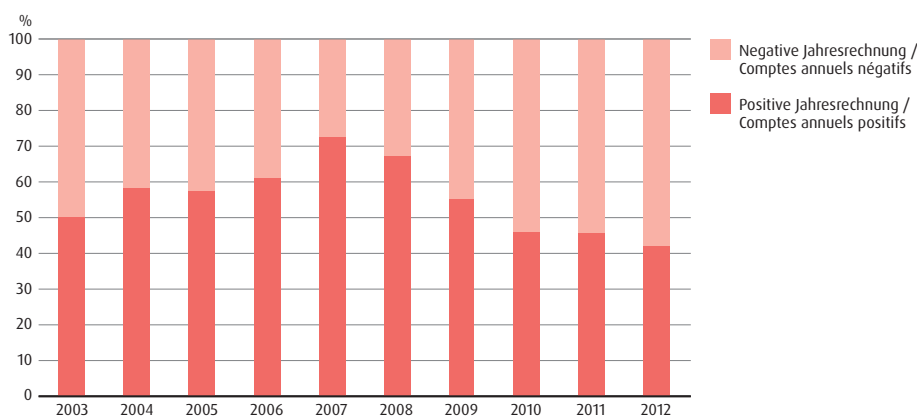

¹ Der Saldo der Jahresrechnung berechnet sich aus der Differenz der kommunalen Einnahmen und den kommunalen Ausgaben. / Le solde des comptes annuels est le résultat entre la différence des recettes et dépenses communales.

T_9.1 Kommunale Aktiven und kommunale Passiven - in 1000 Franken, Ende 2012
Actifs communaux et Passifs communaux - en 1000 francs, à fin 2012

	Kommunale Aktiven / Actifs communaux			Total / En tout	Kommunale Passiven / Passifs communaux	
	Total / En tout	Finanzvermögen / Patrimoine financier	Verwaltungs- vermögen / Patrimoine administratif		Fremdkapital / Engagements	Eigenkapital / Capital propre
Städte mit ... Einwohnern / Villes de ... habitants						
100 000 und mehr / 100 000 et plus						
Basel	7 363 980	3 627 654	3 736 326	7 363 980	5 687 411	1 676 569
Bern	3 609 705	3 063 387	546 317	3 609 705	3 561 189	48 516
Genève	2 659 529	1 502 897	1 156 632	2 659 529	1 670 288	989 241
Lausanne	2 147 383	723 064	1 424 318	2 147 383	3 070 079	- 922 696
Winterthur	2 092 448	687 422	1 405 027	2 092 448	2 053 617	38 831
Zürich	12 731 564	5 572 286	7 159 279	12 731 564	11 983 349	748 216
50 000-99 999						
Biel-Bienne	857 994	541 263	316 731	857 994	839 144	18 850
Lugano	969 924	422 136	547 787	969 924	823 147	146 777
Luzern	603 369	308 360	295 009	603 369	561 987	41 382
St. Gallen	1 116 473	686 786	429 688	1 116 473	961 544	154 929
20 000-49 999						
Aarau	337 432	240 783	96 649	337 432	321 343	16 089
Allschwil	74 106	38 215	35 891	74 106	38 661	35 445
Baar	196 185	155 415	40 770	196 185	39 260	156 925
Bulle	134 346	62 689	71 657	134 346	126 870	7 476
Carouge (GE)	244 078	63 026	181 052	244 078	89 652	154 426
Chur	285 492	151 803	133 689	285 492	263 436	22 056
Dietikon	217 587	112 444	105 143	217 587	144 487	73 100
Dübendorf	189 559	144 283	45 276	189 559	97 336	92 223
Emmen	209 518	71 436	138 082	209 518	224 587	- 15 068
Frauenfeld	225 973	146 356	79 617	225 973	134 969	91 004
Fribourg	229 467	113 881	115 586	229 467	215 115	14 351
Kreuzlingen	167 622	105 278	62 345	167 622	120 057	47 565
Kriens	242 194	84 222	157 972	242 194	234 151	8 042
Köniz	267 812	170 593	97 218	267 812	251 936	15 876
Chaux-de-Fonds, La Lancy	403 869	212 146	191 722	403 869	165 510	238 359
Meyrin	239 396	102 917	136 480	239 396	34 213	205 183
Montreux	123 411	80 173	43 238	123 411	63 342	60 069
Neuchâtel	509 039	282 673	226 366	509 039	420 026	89 014
Rapperswil-Jona	197 872	113 012	84 861	197 872	138 993	58 879
Renens (VD)	124 361	50 828	73 533	124 361	86 295	38 066
Riehen	499 553	151 534	348 019	499 553	76 492	423 061
Schaffhausen	298 060	150 545	147 515	298 060	281 136	16 924
Sion	413 948	200 340	213 608	413 948	222 535	191 413
Thun	325 539	250 935	74 604	325 539	314 218	11 321
Uster	274 888	168 839	106 050	274 888	111 835	163 054
Vernier	234 729	96 585	138 144	234 729	160 670	74 060
Wettingen	64 292	32 009	32 283	64 292	69 885	- 5 593
Wetzikon (ZH)	249 665	105 940	143 725	249 665	152 927	96 739
Wil (SG)	164 227	91 430	72 797	164 227	142 140	22 087
Wädenswil	186 020	136 190	49 831	186 020	130 679	55 342
Yverdon-les-Bains	245 361	82 342	163 019	245 361	264 247	- 18 886
Zug	529 544	220 778	308 766	529 544	187 460	342 084
15 000-19 999						
Adliswil	139 527	82 734	56 793	139 527	94 006	45 521
Baden	279 633	196 080	83 554	279 633	260 196	19 437
Bellinzona	122 280	52 314	69 966	122 280	106 566	15 714
Burgdorf	155 738	81 755	73 983	155 738	144 138	11 600
Bülach	196 211	108 562	87 649	196 211	100 306	95 905
Cham	82 600	47 716	34 884	82 600	35 610	46 990
Freienbach	105 488	52 201	53 287	105 488	41 080	64 407
Glarus Nord	138 404	73 929	64 474	138 404	48 331	90 073
Gossau (SG)	101 785	52 341	49 443	101 785	85 946	15 839
Grenchen	118 770	90 857	27 912	118 770	85 450	33 320
Herisau	100 820	19 932	80 888	100 820	92 562	8 258
Horgen	257 618	178 191	79 428	257 618	156 734	100 885
Illnau-Effretikon	137 674	68 476	69 198	137 674	97 319	40 355
Kloten	195 665	132 597	63 068	195 665	106 643	89 021
Langenthal	144 025	107 155	36 870	144 025	39 971	104 054
Locarno	146 006	60 762	85 243	146 006	123 690	22 316
Martigny	197 409	127 537	69 873	197 409	169 469	27 940
Monthey	146 201	69 411	76 790	146 201	112 634	33 567
Morges	127 774	59 634	68 140	127 774	82 952	44 822
Muttenz	118 005	82 326	35 679	118 005	77 075	40 930
Nyon	241 842	88 941	152 901	241 842	239 212	2 630
Olten	201 279	95 307	105 973	201 279	115 438	85 841
Onex	81 458	28 915	52 542	81 458	54 055	27 402
Opfikon	169 357	123 197	46 161	169 357	103 140	66 217
Ostermundigen	122 682	58 745	63 938	122 682	114 222	8 460
Pratteln	73 866	58 045	15 821	73 866	26 157	47 709
Pully	160 394	90 159	70 235	160 394	111 687	48 707
Regensdorf	154 478	107 092	47 386	154 478	48 854	105 624
Reinach (BL)	85 010	42 755	42 255	85 010	64 935	20 075
Schlieren	149 690	89 074	60 616	149 690	114 227	35 463
Sierre	194 802	75 630	119 172	194 802	66 410	128 392
Solothurn	166 260	124 516	41 745	166 260	136 260	30 000
Steffisburg	101 303	57 098	44 204	101 303	80 477	20 826
Thalwil	119 867	86 532	33 335	119 867	40 934	78 933
Val-de-Ruz ¹
Vevey	206 155	131 111	75 044	206 155	196 551	9 604
Volketswil	136 504	119 921	16 583	136 504	63 053	73 451
Wohlen (AG)	88 945	69 776	19 169	88 945	79 301	9 644
10 000-14 999						
Aesch (BL)	40 578	16 321	24 257	40 578	34 225	6 353
Affoltern am Albis	114 089	41 269	72 820	114 089	80 034	34 056
Altstätten	61 862	26 727	35 135	61 862	52 709	9 154
Amriswil	106 257	81 669	24 588	106 257	80 947	25 310
Arbon	130 442	50 878	79 564	130 442	122 099	8 343
Arth	33 317	16 176	17 141	33 317	26 948	6 369

Städte mit ... Einwohnern / Villes de ... habitants	Kommunale Aktiven / Actifs communaux			Kommunale Passiven / Passifs communaux		
	Total / En tout	Finanzvermögen / Patrimoine financier	Verwaltungs- vermögen / Patrimoine administratif	Total / En tout	Fremdkapital / Engagements	Eigenkapital / Capital propre
Bassersdorf	101 746	61 940	39 806	101 746	50 965	50 781
Belp	59 620	44 367	15 253	59 620	44 101	15 520
Binningen	43 417	41 214	2 203	43 417	26 730	16 688
Birsfelden	54 981	27 805	27 175	54 981	42 511	12 470
Brig-Glis	50 771	42 780	7 991	50 771	21 468	29 303
Brugg	265 989	77 313	188 677	265 989	31 658	234 332
Buchs (SG)	71 737	28 669	43 068	71 737	38 390	33 348
Chêne-Bougeries	133 203	93 555	39 648	133 203	30 493	102 711
Davos	279 833	133 320	146 513	279 833	197 711	82 122
Delémont	140 932	57 211	83 721	140 932	140 674	257
Ebikon	72 673	36 136	36 536	72 673	58 583	14 089
Ecublens (VD)	76 663	34 711	41 952	76 663	29 015	47 648
Einsiedeln	52 225	19 941	32 283	52 225	41 526	10 698
Flawil	63 497	30 656	32 841	63 497	59 381	4 116
Gland	73 344	28 526	44 818	73 344	72 848	496
Glarus	86 682	48 932	37 750	86 682	33 825	52 858
Hinwil	81 029	53 081	27 948	81 029	52 435	28 594
Horw	108 723	51 368	57 356	108 723	83 379	25 344
Ittigen	94 369	76 074	18 296	94 369	79 116	15 253
Küsnacht (ZH)	299 425	220 579	78 845	299 425	82 727	216 698
Küssnacht (SZ)	70 750	37 079	33 671	70 750	25 621	45 129
Tour-de-Peilz, La	58 955	42 100	16 855	58 955	36 829	22 126
Grand-Saconnex, Le	153 145	46 700	106 444	153 145	67 830	85 315
Locle, Le	191 029	103 058	87 971	191 029	148 330	42 699
Liestal	55 131	28 132	26 999	55 131	30 510	24 621
Lyss	103 295	55 728	47 567	103 295	84 120	19 175
Meilen	204 002	159 695	44 307	204 002	64 125	139 877
Mendrisio	105 421	37 020	68 401	105 421	84 570	20 851
Muri bei Bern	82 979	45 787	37 192	82 979	67 640	15 339
Männedorf	123 361	51 591	71 770	123 361	65 154	58 207
Möhlin	40 204	26 985	13 219	40 204	40 204	-
Münchenstein	61 424	36 635	24 789	61 424	48 223	13 201
Münsingen	73 738	52 328	21 411	73 738	66 869	6 869
Neuhausen am Rheinfall	75 244	30 556	44 689	75 244	73 439	1 806
Oberwil (BL)	68 610	43 716	24 894	68 610	38 368	30 242
Oftringen	60 892	24 673	36 219	60 892	57 485	3 407
Pfäffikon	79 879	53 526	26 353	79 879	38 496	41 383
Plan-les-Ouates	286 269	173 993	112 276	286 269	132 664	153 604
Prilly	52 128	24 840	27 288	52 128	39 991	12 137
Rheinfelden	120 834	95 571	25 262	120 834	110 423	10 411
Richterswil	97 555	61 694	35 860	97 555	70 168	27 387
Romanshorn	56 611	36 782	19 829	56 611	46 623	9 988
Rüti (ZH)	130 089	68 280	61 809	130 089	67 386	62 704
Sarnen ¹
Schwyz	65 908	18 707	47 201	65 908	48 543	17 365
Spiez	47 995	39 327	8 669	47 995	39 806	8 190
Spreitenbach	65 716	41 584	24 132	65 716	45 376	20 340
Stäfa	182 799	105 507	77 292	182 799	106 499	76 300
Thônex	145 299	50 522	94 777	145 299	29 747	115 552
Uzwil	65 882	28 538	37 344	65 882	39 173	26 709
Val-de-Travers	109 489	34 470	75 019	109 489	81 247	28 242
Versoix	118 557	64 798	53 759	118 557	54 441	64 117
Veyrier	101 223	40 526	60 697	101 223	18 748	82 475
Villars-sur-Glâne	79 448	34 403	45 044	79 448	74 588	4 859
Wallisellen	151 396	91 640	59 757	151 396	88 736	62 660
Weinfelden	77 479	31 279	46 200	77 479	56 926	20 553
Worb	60 570	35 904	24 666	60 570	53 248	7 321
Zofingen	64 077	49 995	14 081	64 077	53 516	10 561
Zollikofen ¹
Zollikon	175 190	99 855	75 335	175 190	111 944	63 246
Weniger als 10 000 / Moins de 10 000						
Aigle ¹
Altdorf (UR)	44 469	24 695	19 774	44 469	36 456	8 013
Appenzell	4 120	1 154	2 966	4 120	2 674	1 446
Arosa	92 000	43 360	48 640	92 000	61 500	30 500
Bussigny-près-Lausanne	57 172	51 512	5 660	57 172	17 800	39 372
Chiasso	86 645	54 612	32 033	86 645	68 738	17 907
Interlaken ¹
Neuveville, La	23 188	16 328	6 859	23 188	18 279	4 909
Lenzburg	109 770	61 978	47 792	109 770	103 415	6 355
Moutier	68 597	41 874	26 723	68 597	64 872	3 725
Murten	75 520	23 627	51 893	75 520	35 181	40 339
Nidau	49 807	44 000	5 807	49 807	41 159	8 648
Payerne	74 987	53 300	21 686	74 987	55 840	19 146
Peseux	55 809	18 926	36 883	55 809	49 827	5 982
Porrentruy ¹
Rorschach	90 983	52 960	38 023	90 983	83 734	7 249
St. Moritz	235 564	142 682	92 883	235 564	108 608	126 956
Stans	54 250	17 100	37 150	54 250	37 198	17 052
Sursee	124 041	37 163	86 878	124 041	105 252	18 788
Zuchwil	58 298	28 611	29 686	58 298	62 403	- 4 105

1 Aus terminlichen Gründen von der Eidgenössischen Finanzverwaltung keine Zahlen für das Jahr 2012 erhältlich. / Pour des raisons de délai, aucun chiffre n'a pu être fourni pour l'année 2012 par l'Administration fédérale des finances.

T_9.2 Kommunale Einnahmen und kommunale Ausgaben - in 1000 Franken, Ende 2012
 Recettes communales et dépenses communales - en 1000 francs, à fin 2012

Städte mit ... Einwohnern / Villes de ... habitants	Kommunale Einnahmen / Recettes communales			Kommunale Ausgaben / Dépenses communales			Steuern je Einwohner/-in (in Franken) ¹ / Impôts par habitant (en francs) ¹
	Total / En tout	Ertrag / Revenus	Investitions- einnahmen / Recettes d'investissement	Total / En tout	Aufwand / Charges	Investitions- ausgaben / Dépenses d'investissement	
100 000 und mehr / 100 000 et plus							
Basel ²	4 276 654	4 229 054	47 600	4 430 051	3 805 832	624 220	13 402
Bern	1 092 585	1 083 013	9 571	1 078 983	1 040 468	38 514	3 305
Genève	1 111 042	1 088 294	22 747	1 160 785	1 013 592	147 193	4 383
Lausanne	1 135 054	1 130 196	4 858	1 385 046	1 244 895	140 151	3 995
Winterthur	935 323	916 762	18 561	1 073 380	854 458	218 921	3 702
Zürich	4 685 640	4 612 846	72 794	5 103 299	4 359 922	743 377	6 319
50 000-99 999							
Biel-Bienne	404 641	403 102	1 539	388 173	349 393	38 780	2 308
Lugano	370 411	359 459	10 952	461 772	369 452	92 321	4 763
Luzern	524 418	514 862	9 557	566 332	498 083	68 249	3 891
St. Gallen	531 948	521 437	10 511	596 496	476 388	120 108	3 271
20 000-49 999							
Aarau	170 729	155 442	15 287	175 336	132 645	42 691	3 665
Allschwil	82 521	81 173	1 348	80 921	74 287	6 634	3 012
Baar	122 643	119 960	2 683	129 435	119 436	9 999	3 791
Bulle	89 268	86 229	3 039	116 072	78 744	37 328	3 138
Carouge (GE)	96 808	96 623	185	106 021	83 389	22 632	4 089
Chur	210 809	205 754	5 055	215 006	190 598	24 408	3 060
Dietikon	187 677	185 515	2 162	200 297	173 804	26 493	3 074
Dübendorf	168 832	159 401	9 431	166 696	139 857	26 840	3 844
Emmen	125 064	123 748	1 316	153 611	126 212	27 399	2 580
Frauenfeld	135 901	134 685	1 216	139 776	120 638	19 138	3 507
Fribourg	206 861	195 385	11 476	218 541	182 861	35 680	3 506
Kreuzlingen	137 609	136 342	1 267	127 033	120 467	6 566	3 458
Kriens	127 184	125 638	1 546	138 380	120 603	17 777	2 777
Köniz	188 550	186 498	2 053	194 878	179 667	15 211	2 674
Chaux-de-Fonds, La	225 051	220 335	4 716	223 726	196 986	26 740	3 283
Lancy	110 845	110 291	554	117 611	92 341	25 269	3 000
Meyrin	87 070	84 488	2 582	94 525	74 962	19 563	3 394
Montreux	132 283	130 021	2 263	130 979	123 145	7 834	3 393
Neuchâtel	259 543	254 809	4 733	244 589	227 444	17 146	4 907
Rapperswil-Jona	131 948	131 287	660	128 529	114 418	14 110	2 927
Renens (VD)	89 439	88 812	627	88 162	80 899	7 263	2 360
Riehen	105 163	105 092	72	86 807	80 888	5 919	4 157
Schaffhausen	197 131	181 868	15 263	206 144	164 514	41 630	3 128
Sion	190 649	188 637	2 011	195 699	167 414	28 286	3 201
Thun	235 310	231 618	3 691	222 722	209 147	13 576	2 658
Uster	203 431	202 055	1 376	218 159	185 843	32 316	3 256
Vernier	109 605	108 174	1 430	99 119	86 330	12 789	2 487
Wettingen	89 359	88 094	1 265	103 445	88 727	14 718	2 684
Wetzikon (ZH)	146 160	143 675	2 485	161 636	136 450	25 187	2 924
Wil (SG)	95 360	94 997	363	112 929	89 663	23 266	2 391
Wädenswil	138 896	133 323	5 573	143 803	123 919	19 884	2 999
Yverdon-les-Bains	137 117	132 703	4 414	138 166	119 386	18 781	2 138
Zug	253 600	251 939	1 661	285 606	234 888	50 718	6 885
15 000-19 999							
Adliswil	118 090	116 831	1 258	106 896	99 533	7 363	3 913
Baden	169 525	167 699	1 826	168 051	139 508	28 544	4 639
Bellinzona	74 483	73 889	594	76 546	70 197	6 349	2 594
Burghofen	96 965	92 734	4 232	91 308	83 806	7 502	2 404
Bülach	146 430	141 189	5 241	150 303	135 251	15 052	3 365
Cham	89 960	88 572	1 389	77 460	73 273	4 187	3 217
Freienbach	67 535	66 219	1 316	73 599	64 135	9 464	2 887
Glarus Nord	54 469	52 347	2 122	62 085	53 754	8 331	2 041
Gossau (SG)	78 918	76 854	2 064	80 058	71 321	8 737	2 415
Grenchen	100 289	98 542	1 747	99 707	92 682	7 026	3 748
Herisau	76 218	73 218	3 000	85 494	68 361	17 133	3 000
Horgen	143 270	134 516	8 753	135 354	117 917	17 437	4 748
Illnau-Effretikon	99 400	90 837	8 563	109 003	85 629	23 374	2 838
Kloten	147 839	141 715	6 124	145 094	129 218	15 877	5 066
Langenthal	82 250	81 117	1 133	90 626	78 929	11 697	2 195
Locarno	64 012	62 866	1 146	63 071	56 247	6 823	2 522
Martigny	86 681	85 072	1 609	102 386	76 386	25 999	3 141
Monthey	89 411	86 536	2 875	92 293	71 738	20 555	3 125
Morges	107 531	106 624	906	109 883	101 950	7 933	3 356
Muttenz	90 363	88 357	2 006	75 493	70 258	5 235	3 219
Nyon	130 385	129 562	823	135 919	118 961	16 958	4 103
Olten	119 360	119 039	321	136 002	108 437	27 565	4 789
Onex	46 065	45 400	665	43 935	40 403	3 532	1 829
Opfikon	113 723	111 289	2 434	108 941	96 696	12 245	4 345
Ostermundigen	94 117	90 942	3 175	95 194	83 178	12 016	2 581
Pratteln	70 054	69 236	818	74 986	67 268	7 718	2 890
Pully	120 228	119 387	841	114 716	109 047	5 668	4 962
Regensdorf	130 272	126 397	3 875	127 801	111 227	16 573	4 600
Reinach (BL)	79 156	78 421	735	75 737	72 159	3 578	3 032
Schlieren	115 453	114 197	1 256	117 600	107 477	10 123	3 433
Sierre	73 657	70 960	2 697	80 293	60 615	19 677	2 622
Solothurn	110 308	108 924	1 384	107 055	98 937	8 118	4 147
Steffisburg	59 575	59 361	214	57 075	55 322	1 753	2 253
Thalwil	119 908	116 204	3 705	124 884	108 348	16 536	4 169
Val-de-Ruz ³
Vevey	128 204	125 285	2 919	141 080	124 595	16 486	3 647
Volketswil	122 623	120 591	2 032	104 098	87 631	16 466	5 136
Wohlen (AG)	64 153	60 193	3 960	64 467	56 980	7 486	2 313
10 000-14 999							
Aesch (BL)	47 280	41 305	5 975	42 511	36 217	6 294	2 437
Affoltern am Albis	88 690	87 944	746	86 670	70 177	16 493	3 193
Altstätten	64 928	61 238	3 690	58 324	52 898	5 426	2 893
Amriswil	63 732	62 223	1 509	62 017	54 681	7 336	2 695
Arbon	72 653	71 598	1 055	85 795	64 599	21 196	3 038

	Kommunale Einnahmen / Recettes communales			Kommunale Ausgaben / Dépenses communales			Steuern je Einwohner/-in (in Franken) ¹ / Impôts par habitant (en francs) ¹
	Total / En tout	Ertrag / Revenus	Investitions-einnahmen / Recettes d'investissement	Total / En tout	Aufwand / Charges	Investitions-ausgaben / Dépenses d'investissement	
Städte mit ... Einwohnern / Villes de ... habitants							
Arth	32 682	31 532	1 150	31 105	29 632	1 473	1 350
Bassersdorf	57 602	56 439	1 164	55 431	48 856	6 575	3 002
Belp	59 562	46 165	13 396	64 803	43 774	21 029	2 113
Binningen	64 607	61 760	2 847	70 139	66 410	3 729	3 045
Birsfelden	39 869	39 366	503	41 268	37 277	3 991	1 975
Brig-Glis	49 347	48 100	1 247	47 213	36 773	10 440	2 695
Brugg	52 736	51 423	1 314	51 856	46 779	5 076	2 667
Buchs (SG)	54 405	54 194	211	54 077	50 375	3 702	2 330
Chêne-Bougeries	32 321	32 027	293	29 337	27 331	2 006	2 731
Davos	84 062	81 746	2 316	76 296	67 966	8 330	4 353
Delémont	67 219	66 238	981	69 344	58 087	11 257	3 745
Ebikon	56 412	55 176	1 235	56 529	52 932	3 597	2 982
Ecublens (VD)	46 411	46 207	204	52 260	44 397	7 863	2 555
Einsiedeln	58 741	58 531	210	62 369	54 717	7 652	2 091
Flawil	50 039	50 018	21	45 419	42 110	3 309	2 608
Gland	53 552	53 501	51	58 986	49 176	9 810	3 202
Glarus	42 635	40 908	1 727	45 617	40 041	5 577	2 293
Hinwil	63 859	63 106	754	70 917	62 203	8 714	3 337
Horw	86 388	84 552	1 836	75 331	69 585	5 746	3 767
Ittigen	59 188	58 266	921	68 925	58 873	10 053	2 270
Küssnacht (ZH)	208 316	203 707	4 609	205 298	171 413	33 884	11 905
Küssnacht (SZ)	52 744	51 628	1 116	58 608	49 199	9 409	2 916
Tour-de-Peilz, La	54 301	54 034	267	56 637	52 619	4 018	3 564
Grand-Saconnex, Le	40 826	40 770	56	43 860	30 840	13 020	3 087
Loche, Le	84 294	82 307	1 987	81 656	71 418	10 238	5 087
Liestal	62 115	59 185	2 930	59 980	53 783	6 197	2 695
Lyss	75 375	74 688	688	73 997	66 202	7 795	2 746
Meilen	108 391	105 589	2 802	111 684	89 408	22 276	6 176
Mendrisio	70 262	66 999	3 263	80 809	64 506	16 303	3 726
Muri bei Bern	63 601	63 116	486	65 635	62 498	3 137	3 282
Männedorf	80 002	73 245	6 757	85 645	65 977	19 668	4 209
Möhlin	43 347	40 878	2 470	40 754	33 255	7 499	2 762
Münchenstein	49 352	49 076	276	49 362	45 512	3 849	2 625
Münsingen	53 696	52 003	1 694	53 159	47 631	5 528	2 558
Neuhausen am Rheinflall	56 332	55 768	565	57 822	53 210	4 612	3 024
Oberwil (BL)	41 080	39 122	1 958	45 961	39 723	6 238	2 636
Oftringen	45 144	40 793	4 351	47 660	40 213	7 446	2 124
Pfäffikon	57 339	56 761	578	56 732	51 633	5 099	2 927
Plan-les-Ouates	62 616	62 104	512	53 736	44 468	9 268	5 582
Prilly	52 168	52 168	-	58 772	51 970	6 801	2 847
Rheinfelden	78 893	74 839	4 054	68 252	60 686	7 566	3 368
Richterswil	79 266	76 675	2 590	79 188	71 069	8 119	3 528
Romanshorn	49 767	49 203	564	47 333	42 835	4 498	2 824
Rüti (ZH)	103 320	102 100	1 220	107 124	95 143	11 981	2 574
Sarnen ²
Schwyz	47 277	45 954	1 323	52 508	43 362	9 147	1 650
Spiez	56 530	56 105	425	60 280	53 581	6 699	2 353
Spreitenbach	43 154	42 623	531	42 532	38 571	3 961	2 192
Stäfa	105 002	97 255	7 746	119 732	96 824	22 909	3 860
Thônex	36 143	35 812	330	31 693	29 280	2 413	2 386
Uzwil	54 915	54 845	69	56 528	50 359	6 169	2 579
Val-de-Travers	54 837	54 166	671	56 205	50 490	5 715	2 547
Versoix	37 831	36 295	1 536	38 008	30 070	7 939	2 309
Veyrier	25 025	24 098	927	30 529	20 408	10 121	2 131
Villars-sur-Glâne	65 283	64 693	590	61 976	58 086	3 890	4 210
Wallisellen	99 832	98 719	1 113	104 576	82 233	22 344	4 595
Weinfelden	51 924	51 441	484	48 609	44 642	3 967	3 461
Worb	47 929	46 707	1 222	52 262	44 074	8 187	2 331
Zofingen	83 692	77 017	6 675	81 367	75 064	6 303	2 946
Zollikofen ³
Zollikon	141 082	139 704	1 378	139 995	132 131	7 864	8 953
Weniger als 10 000 / Moins de 10 000							
Aigle ³
Altdorf (UR)	32 738	32 678	60	31 356	30 143	1 213	2 207
Appenzell	6 924	6 924	-	4 424	4 421	3	843
Arosa	25 961	25 141	819	23 877	16 773	7 104	3 748
Bussigny-près-Lausanne	37 921	37 921	-	37 630	37 144	486	2 930
Chiasco	43 365	42 750	615	47 071	42 220	4 851	3 408
Interlaken ³
Neuveville, La	26 782	26 567	215	25 601	24 815	786	2 921
Lenzburg	61 396	60 683	713	57 359	48 351	9 007	3 553
Moutier	53 907	53 265	642	52 952	50 334	2 618	2 090
Murten	31 016	30 242	775	31 215	27 489	3 726	2 844
Nidau	45 498	45 465	34	49 928	43 159	6 770	2 416
Payerne	36 674	35 299	1 375	38 831	29 392	9 439	1 965
Peseux	26 680	26 631	49	26 829	24 605	2 224	2 520
Porrentruy ³
Rorschach	52 095	52 068	28	52 165	47 833	4 333	2 513
St. Moritz	70 769	70 769	-	73 730	47 667	26 064	8 527
Stans	33 679	31 241	2 438	34 538	30 346	4 192	2 290
Sursee	65 399	63 143	2 255	69 719	58 288	11 432	3 516
Zuchwil	51 242	50 684	558	49 221	46 979	2 241	2 926

1 Ständige Wohnbevölkerung am 31.12.2012. / Population résidente permanente le 31.12.2012.

2 Zahlen gelten für den gesamten Kanton Basel-Stadt. / Ces chiffres valent pour tout le canton de Bâle-Ville.

3 Aus terminlichen Gründen von der Eidgenössischen Finanzverwaltung keine Zahlen für das Jahr 2012 erhältlich. / Pour des raisons de délai, aucun chiffre n'a pu être fourni pour l'année 2012 par l'Administration fédérale des finances.

Stadtparlamente

Von den 167 im statistischen Jahrbuch verzeichneten Städten verfügen 113 über ein Parlament und 54 über eine Gemeindeversammlung. Dies entspricht einer Parlamentsquote von rund zwei Dritteln. Die Grösse des Parlaments variiert dabei beträchtlich, von 14 Parlamentsmitgliedern in der Gemeinde Arosa, bis 125 Parlamentarier/-innen in Zürich. Im Durchschnitt (Median) zählt ein Stadt-, respektive Gemeindeparlament 36 Mitglieder.

Grösse der Exekutiven

Auch die Grösse der städtischen Exekutiven ist sehr unterschiedlich. Am häufigsten wird eine Stadt von einer siebenköpfigen Exekutive regiert, nämlich in gut 47 Prozent der Fälle (79 von 167 Städten). 50 Städte haben eine Regierung mit fünf Mitgliedern, in 20 Städten zählt die Regierung neun Exekutivmitglieder. Zwölf Städte, vor allem aus dem Kanton Genf, kennen eine Dreier-Exekutive. Eher aussergewöhnlich sind die Exekutiven mit 15 (Sion und Grenchen), 23 (Zuchwil) und 30 Mitgliedern (Solothurn). Eine weitere Besonderheit bezüglich Exekutivgrösse stellen Männedorf und Murten dar. Dort besteht die Regierung aus 8 Mitgliedern, wobei dies in Murten aufgrund einer Gemeindefusion nur vorübergehend der Fall ist.

Parteienstärken

Die tonangebenden Parteien in der städtischen Politik sind die FDP und die SP. In den städtischen Exekutiven kommt die FDP 2014 auf einen Sitzanteil von 29,1 Prozent,

gefolgt von der SP mit 21,1 Prozent. Die CVP und die SVP erreichen einen Anteil von 16, respektive 12,6 Prozent in den Regierungen.

In den Parlamenten belegen die FDP 24,2 und die SP 23,3 Prozent der Sitze. Hier liegt die SVP mit 15 Prozent vor der CVP (10,2 %). Die Grünen erreichen in den Legislativen einen Sitzanteil von 8,7 Prozent, während sie in den Exekutiven mit lediglich 5 Prozent einen bescheideneren Sitzanteil verzeichnen. Die Anteile von BDP, EVP und GLP liegen in den städtischen Legislativen zwischen 1,5 und 3,3 Prozent, respektive in den Exekutiven zwischen 0,8 und 1,8 Prozent. Knapp 6 Prozent der Exekutivmitglieder in den untersuchten Städten und Gemeinden sind parteilos.

In den zehn grössten Städten (mit einer Bevölkerung von 50 000 Personen und mehr) befinden sich 2014 45 Prozent der Regierungssitze in den Händen von SP und Grünen, während dies 2013 noch 50 Prozent waren. FDP und CVP beanspruchen knapp 21, respektive 16 Prozent der Exekutivmandate. 13 Prozent gehen an Parteien, die nicht in der ganzen Schweiz vertreten sind (wie Lega dei Ticinesi und verschiedene Linksparteien). In den Exekutiven der zehn grössten Schweizer Städte besetzt die SVP lediglich zwei, die GLP einen Sitz.

In den vergangenen 20 Jahren blieben die parteipolitischen Kräfteverhältnisse in der städtischen Politik



G_10.1 Sitzverteilung in den städtischen Legislativen – nach Partei und Gemeindegrössenklasse, 2014
Répartition des sièges dans les législatives des villes – par parti et selon la taille de la commune, en 2014

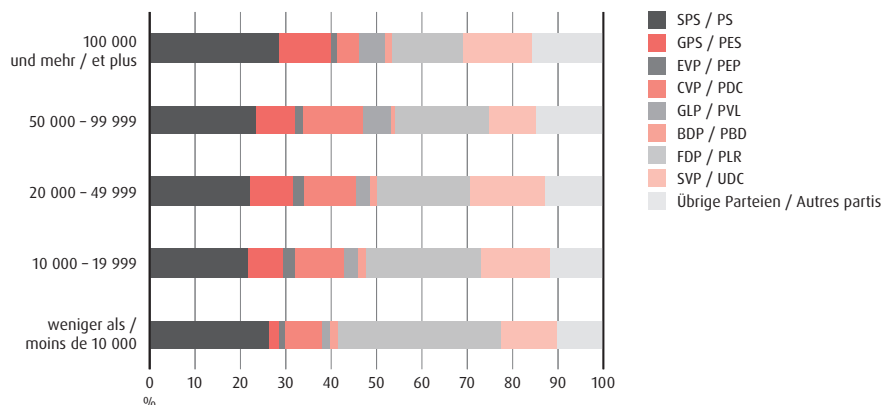

Législatifs municipaux

Sur les 167 villes analysées dans l'annuaire statistique, 113 travaillent avec un législatif, soit deux tiers, et 54 ont une assemblée communale. La grandeur des parlements est toutefois très différente d'une ville à l'autre, de 14 membres (Arosa) à 125 (Zurich). Le nombre médian est de 36 membres.

Taille des exécutifs

La taille des exécutifs est également variable. La composition à sept membres est la plus fréquente (47% des villes, ou 79 sur 167). 50 villes ont un gouvernement à cinq membres, 20 à neuf magistrats et douze, surtout dans le canton de Genève, à trois ministres. Les exécutifs à 15 membres sont plutôt exceptionnels (Sion et Granges), à 23 encore plus (Zuchwil) et même 30 (Soleure). Männedorf et Morat se dénotent par un autre trait particulier: leur exécutif compte huit élues et élus. A Morat, suite à une fusion, cette situation est temporaire.

Force des partis

Les partis dominant la vie politique des villes sont toujours le PLR et le PS. Le premier occupait 29,1% des sièges d'exécutifs en 2014 et le deuxième 21,1%. Ils sont suivis par le PDC (16%) et par l'UDC (12,6%).

Dans les parlements des villes, le PLR occupe 24,2% des sièges et le PS 23,3%. L'UDC arrive au troisième rang (15%), devant le PDC (10,2%). Les Verts occupent 8,7%

des sièges des parlements et 5% des mandats d'exécutifs. Quant au PBD, au PEV et aux Verts libéraux, leur force dans les législatifs s'échelonne entre 1,5% et 3,3%. Elle est de 0,8% à 1,8% dans les exécutifs. Près de 6% des membres d'exécutifs des villes et des communes recensées n'appartiennent à aucun parti.

Dans les dix plus grandes villes du pays (avec une population de 50 000 personnes et plus), 45% des sièges d'exécutifs étaient, en 2014, aux mains du PS et des Verts, contre 50% en 2013. Le PLR et le PDC ont revendiqué près de 21%, respectivement 16% des mandats d'exécutifs. Des partis locaux, comme la Lega dei Ticinesi ou autres, occupaient 13% des mandats. Dans les exécutifs des dix plus grandes villes, l'UDC ne détient que deux sièges et les Verts libéraux un.

Ces vingt dernières années, les rapports de force entre les partis sont restés relativement stables dans les villes suisses. Le PLR, le PS et le PDC ont certes perdu quelques points de pourcentage, mais ils continuent à dominer. L'UDC a progressé dans les parlements surtout, où sa force globale est passée de 6% en 1994 à 15% en 2014. Sur le plan gouvernemental, la progression de ce parti est plus modeste (de 10% en 1994 à 12,6% en 2014). Les Verts ont pu fortement renforcer leur présence dans les exécutifs (5% en 2014). Dans les législatifs, ils sont passés de 4,7% à 8,7%.

G_10.2 Sitzverteilung in den städtischen Exekutiven – nach Partei und Gemeindegrössenklasse, 2014
Répartition des sièges dans les exécutifs municipaux – par parti et selon la taille de la commune, en 2014

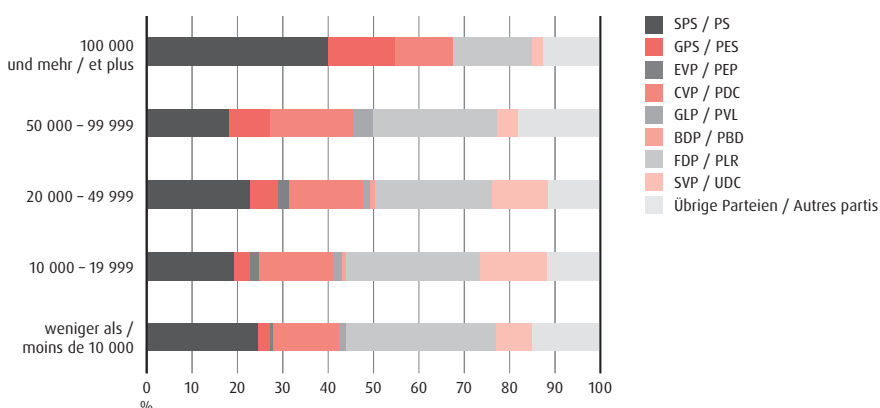

ziemlich konstant. FDP, SP und CVP büsstens zwar einige Prozentpunkte ein, bleiben aber tonangebend. Die SVP konnte vor allem in den Parlamenten zulegen, wo sie ihren Anteil von 6 Prozent im Jahr 1994 bis 2013 um das zweieinhalbfache (2014: 15 %) steigern konnte. Auf Regierungsebene blieb der Zuwachs jedoch bescheidener – von 10 Prozent 1994 steigerte sich die SVP bis 2014 auf 12,6 Prozent. Die Grünen konnten ihren Sitzanteil in den Exekutiven ebenfalls deutlich erhöhen und kommen nun auf einen Regierungsanteil von 5 Prozent. In den Parlamenten legten sie von 4,7 auf 8,7 Prozent zu.

Präsiden

Bei den Präsiden liegt die FDP mit 55 von 167 Mandaten (oder 33 %) unangefochten an der Spitze. Die SP liegt mit 34 Präsiden auf Platz zwei der Rangliste und belegt somit 20 Prozent der Präsiden in den untersuchten Städten und Gemeinden. Darauf folgt die CVP mit 27 Stadt- und Gemeindepräsident/-innen. Von den 167 im Jahrbuch verzeichneten Gemeinden werden 17 von SVP-Mitgliedern präsiert. Parteilos sind 13 Stadt- und Gemeindepräsident/-innen. Die Grüne Partei Schweiz verzeichnet 7 Präsiden auf der kommunalen Exekutivenebene.

Frauenanteil

Die Frauen sind – gemessen an ihrem Anteil in der Bevölkerung – in den Parlamenten der Schweizer Städte nach wie vor untervertreten. Mit 30 Prozent entspricht die durchschnittliche Frauenvertretung in den Städten im Sommer 2014 ungefähr der des Nationalrats (30,5 %), liegt jedoch deutlich höher als jene im Ständerat (19,6 %). Der Frauenanteil in den Gemeindelegislativen ist im Jahr 2014 durchschnittlich zwischen 0,2 und 0,6 Prozent angestiegen. Nach wie vor am höchsten ist er in den Grossstädten mit über 36 Prozent, in den restlichen Gemeindegrössenklassen liegt er bei rund 30 Prozent.

Sechs städtische Exekutiven wiesen 2014 eine Frauenmehrheit aus: Aarau, Carouge, Herisau, Onex, Plan-les-Ouates und Spiez. Die Abwahl einer Stadträtin in Winterthur und der Rücktritt einer Zürcher Stadträtin führten 2014 zu einer Abnahme des Frauenanteils in den grossstädtischen Exekutiven um 5 Prozentpunkte auf 25 Prozent, womit der Anteil tiefer liegt als der durchschnittliche Anteil in den Exekutiven der anderen Grössenklassen. Dort liegt der Frauenanteil zwischen 25,4 und 28,8 Prozent.

Die detaillierten Daten zur Politikstatistik stehen Ihnen online zur Verfügung (vgl. QR-Code).

G_10.3 Frauenanteil in den städtischen Legislativen – nach Gemeindegrössenklasse, 1980–2014
Part des femmes dans les législatifs des villes – selon la taille de la commune, 1980–2014

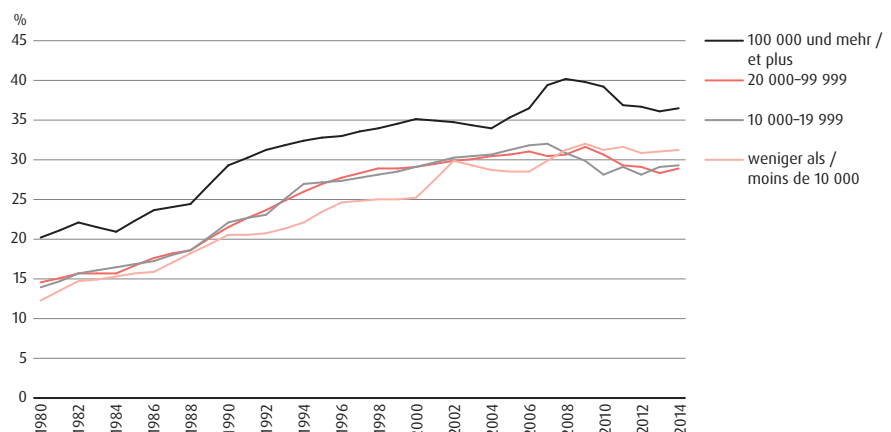

Die vollständigen Datentabellen finden Sie unter:
www.staedteverband.ch

Les tableaux de données complets sont disponibles sur:
www.uniondesvilles.ch

Mairies

Le PLR reste incontesté en tant que premier parti dans les bureaux de mairie puisqu'il en occupe 55 sur 167 (33%). Le PS suit avec 34 mairies (20%), puis le PDC (27 mairies) et l'UDC (17). Treize mairies sont aux mains de magistrates et de magistrats sans parti, tandis que les Verts en comptent 7.

Représentation féminine

Etant donné leur poids démographique, les femmes sont toujours sous-représentées dans les parlements des villes suisses. Elles occupaient 30% des sièges (état en été 2014), soit un peu moins qu'au Conseil national (30,5%), mais nettement plus qu'au Conseil des Etats (19,6%). La proportion de femmes dans les législatifs a augmenté en moyenne de 0,2 à 0,6% en 2014. Elle continue à être plus

élevée dans les grandes villes (plus de 36%). Dans les autres villes, elle s'établit aux alentours de 30%.

Dans les exécutifs, les femmes formaient une majorité, en 2014, dans six villes: Aarau, Carouge, Herisau, Onex, Plan-les-Ouates et Spiez. La non-réélection d'une conseillère municipale à Winterthur et le retrait d'une magistrate à Zurich ont fait régresser la proportion des femmes dans les exécutifs des grandes villes de 5 points à 25%, une part qui est inférieure à la moyenne dans les autres catégories de villes, où la proportion des femmes «ministres» est de 25,4% à 25,8%.

Les données détaillées sur la statistique de la politique sont disponibles en ligne (voir le Code QR).

G_10.4 Frauenanteil in den städtischen Exekutiven – nach Gemeindegrössenklasse, 1980–2014
Part des femmes dans les exécutifs des villes – selon la taille de la commune, 1980–2014

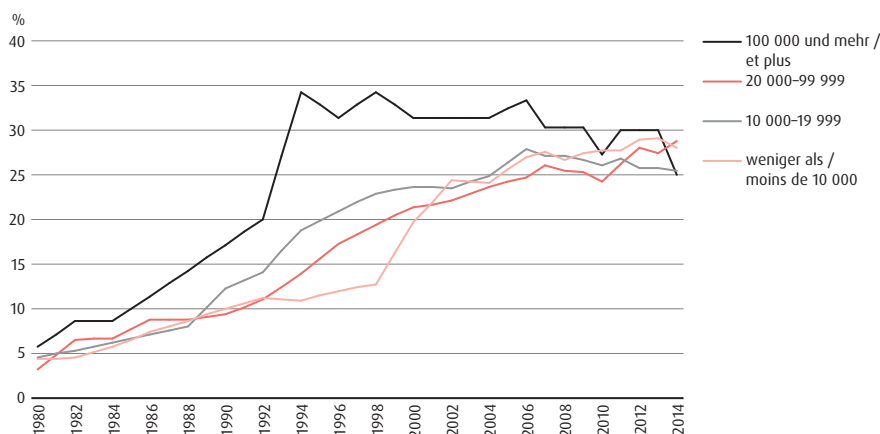

T_10.1 Sitzverteilung in den städtischen Volksvertretungen - 1. August 2014
Parlements communaux - 1^{er} août 2014

Alle Parteien / Ensemble des partis	FDP / PLR		CVP / PDC		SPS / PS		SVP / UDC		EVP / PEP		BDP / PBD		GPS / PES		GLP / PVL		Übrige Parteien / Autres partis				
	Total / En tout	Darunter Frauen / Dont femmes	Total / En tout	Darunter Frauen / Dont femmes	Total / En tout	Darunter Frauen / Dont femmes	Total / En tout	Darunter Frauen / Dont femmes	Total / En tout	Darunter Frauen / Dont femmes	Total / En tout	Darunter Frauen / Dont femmes	Total / En tout	Darunter Frauen / Dont femmes	Total / En tout	Darunter Frauen / Dont femmes	Total / En tout	Darunter Frauen / Dont femmes			
Städte mit ... Einwohnern / Villes de ... habitants																					
100 000 und mehr / 100 000 et plus																					
Basel ¹	100	33	-	13	-	8	4	33	15	15	-	1	1	-	13	9	5	2	12 ²	2	
Bern	80	30	1	7	2	2	-	23	10	11	1	2	1	7	2	-	7	2	20 ³	12	
Genève	80	39	-	14	7	6	3	16	11	7	-	-	-	11	6	-	-	-	26 ⁴	12	
Lausanne	100	34	-	24	6	-	-	29	10	13	1	-	-	20	11	-	-	-	14 ⁵	6	
Winterthur	60	22	-	7	-	4	-	15	8	13	3	4	3	2	1	5	2	7	4	4 ⁶	1
Zürich	125	42	-	21	6	6	2	39	17	23	2	-	-	14	7	13	3	9 ⁷	5		
50 000-99 999																					
Biel-Bienne	60	17	-	11	3	1	1	17	7	6	1	2	1	1	-	7	2	6	1	9 ⁸	1
Lugano	60	15	2	18	5	9	4	9	2	2	1	-	-	2	1	-	-	-	18 ⁹	2	
Luzern	48	16	-	9	3	9	3	12	5	7	1	-	-	7	3	4	1	-	-	-	-
St. Gallen	63	24	-	10	3	12	4	18	9	9	1	2	-	1	-	6	2	4	4	1 ¹⁰	1
20 000-49 999																					
Aarau	50	18	-	10	5	3	1	12	6	11	2	2	1	-	5	1	3	-	4 ¹¹	2	
Allschwil	40	12	-	5	3	8	2	11	3	7	2	2	1	-	3	-	3	1	1 ¹²	-	
Baar
Bulle	50	15	-	15	3	12	4	16	8	5	-	-	-	-	-	-	2	-	-	-	-
Carouge (GE)	31	9	-	8	2	2	-	6	1	2	1	-	-	-	5	3	-	-	8 ¹³	2	
Chur	21	6	-	3	-	3	1	5	2	3	-	-	-	3	2	-	1	-	3 ¹⁴	1	
Dietikon	36	10	-	4	-	5	1	7	3	12	3	2	2	-	3	1	1	-	2 ¹⁵	-	
Dübendorf	40	12	-	4	1	3	1	6	3	12	2	1	1	5	-	2	1	6	3	1 ¹⁶	-
Emmen	40	11	-	11	3	10	3	5	4	10	-	-	-	-	3	1	1	-	-	-	-
Frauenfeld	40	6	-	6	1	4	1	5	1	10	1	3	-	-	4	1	1	-	7 ¹⁶	1	
Fribourg	80	26	1	10	5	17	3	24	11	9	1	-	-	11	4	1	1	1	7 ¹⁷	1	
Kreuzlingen	40	12	-	6	2	6	1	9	2	11	3	3	1	-	-	-	-	-	5 ¹⁸	3	
Kriens	36	9	-	7	2	9	4	7	2	8	1	-	-	-	4	-	1	-	-	-	-
Köniz	40	11	-	6	2	1	-	10	4	9	1	1	-	4	-	5	3	4	1	-	-
Chaux-de-Fonds, La	41	11	-	7	1	-	-	12	3	6	-	-	-	-	7	4	-	-	9 ¹⁹	3	
Lancy	35	11	-	4	1	6	3	8	3	2	1	-	-	-	6	2	-	-	9 ²⁰	1	
Meyrin	33	11	-	4	1	5	2	7	1	4	2	-	-	-	5	1	-	-	8 ²⁰	4	
Montreux	100	17	-	39	4	-	-	29	6	10	2	-	-	11	2	-	-	-	11 ²¹	3	
Neuchâtel	41	11	-	15	2	1	-	14	6	-	-	-	-	-	7	2	-	-	4 ²²	1	
Rapperswil-Jona
Renens (VD)	80	27	-	20	6	-	-	18	4	9	3	-	-	-	10	5	-	-	23 ²³	9	
Riehen	40	9	-	6	1	3	1	8	2	9	-	6	3	-	-	2	1	1	-	5 ²⁴	1
Schaffhausen	36	11	-	8	3	2	2	8	2	8	1	1	0	-	2 ²⁵	1	2	1	5 ²⁵	1	
Sion	60	16	-	18	4	23	6	-	-	6	1	-	-	-	7	2	-	-	6 ²⁶	3	
Thun	40	13	-	4	1	1	-	8	4	12	3	2	1	6	2	4	1	1	-	2 ²⁶	1
Uster	36	14	-	4	1	1	-	9	5	10	3	2	1	1	-	3	1	3	2	3 ²⁷	1
Vernier	37	14	-	3	1	-	-	14	6	3	2	-	-	-	5	3	-	-	12 ²⁸	2	
Wettingen	50	13	-	7	2	12	1	9	4	12	2	3	3	1	-	3	-	2	1	1 ²⁸	-
Wetzikon (ZH)	36	9	-	5	1	2	-	5	2	8	1	3	-	1	-	4	2	3	1	5 ²⁹	2
Wil (SG)	45	10	-	8	-	13	3	8	5	7	1	1	-	-	5	-	3	1	-	-	-
Wädenswil	35	11	-	6	1	4	1	6	2	8	3	2	2	-	3	1	3	-	3 ³⁰	1	
Yverdon-les-Bains	100	27	-	34	9	-	-	29	10	6	1	-	-	-	15	5	2	-	14 ³¹	2	
Zug	40	11	-	10	3	7	1	6	3	8	-	-	-	-	3	1	2	1	4 ³²	2	
15 000-19 999																					
Adliswil	36	7	-	6	1	5	2	7	1	10	2	2	-	-	2	1	-	-	4 ³³	-	
Baden	50	16	-	10	2	8	2	9	6	8	1	1	-	-	3	2	2	1	9 ³⁴	2	
Bellinzona	50	13	-	16	2	9	5	12	4	1	-	-	-	-	3	-	-	-	9 ³⁵	2	
Burgdorf	40	9	-	5	1	1	-	11	1	7	1	2	2	7	1	4	3	2	-	1 ³⁶	-
Bülach	28	7	-	4	-	-	-	5	2	7	2	4	2	-	-	3	1	2	-	3 ³⁷	-
Cham
Freienbach
Glarus Nord	33	12	-	4	2	5	2	5	2	11	2	-	-	3	1	3	3	2	-	-	-
Gossau (SG)	30	6	-	4	1	10	1	3	2	9	1	-	-	-	-	-	-	-	-	4 ³⁸	1
Grenchen
Herisau	31	10	-	8	3	5	1	6	2	9	3	3	1	-	-	-	-	-	-	-	-
Horgen
Illnau-Effretikon	36	8	-	8	3	2	-	7	2	11	1	2	1	2	-	2	-	2	1	-	-
Kloten	32	9	-	4	1	3	1	5	2	13	3	2	1	-	-	2	1	2	-	1 ⁴⁰	-
Langenthal	40	11	-	11	1	-	-	10	4	10	1	4	3	2	1	2	1	1	-	-	-
Locarno	40	12	-	14	4	9	3	8	3	2	0	-	-	-	3	2	-	-	4 ⁴¹	-	
Martigny	60	20	-	29	6	17	9	9	5	5	-	-	-	-	-	-	-	-	-	-	-
Monthey	60	22	-	21	6	17	5	10	7	-	-	-	-	-	-	-	-	-	-	12 ⁴²	4
Morges	100	40	-	29	8	-	-	39	16	10	4	-	-	-	11	6	-	-	11 ⁴³	6	
Muttenz
Nyon	100	28	-	27	8	-	-	25	9	13	2	-	-	-	16	5	7	2	12 ⁴⁴	2	
Olten	50	18	-	12	3	7	3	14	5	7	1	2	1	-	-	6	4	2	1	-	-
Onex	29	8	-	5	-	4	2	7	2	-	-	-	-	-	4	3	-	-	9 ⁴⁵	1	
Opfikon	36	6	-	6	-	4	1	6	1	13	1	2	2	-	-	-	-	3	-	2 ⁴⁶	1
Ostermundigen	40	10	1	4	-	2	1	10	2	11	2	4	3	-	2	-	3	1	3 ⁴⁷	1	
Pratteln	40	10	-	7	1	2	2	11	5	11	1	-	-	1	-	-	-	1	-	7 ³⁹	1
Pully	100	33	3	36	9	-	-	17	7	11	3	-	-	-	14	6	5	2	14 ⁴⁸	6	
Regensdorf
Reinach (BL)	40	16	1	7	4	6	4	11	5	9	2	-	-	4	1	1	-	1	-	-	-
Schlieren	36	9	-	6	1	4	2	8	4	10	1	2	-	-	1	-	2	-	-	3 ⁴⁹	1
Sierre	60	22	-	21	8	26	6	7	4	-	-	-	-	-	4	3	-	-	2 ⁵⁰	1	
Solothurn
Steffisburg	34	11	-	5	2	-	-	7	4	10	2	3	1	3	1	1	-	2	-	3 ⁵⁰	1
Thalwil
Val-de-Ruz	41	9	-	22	3	1	-	13	5	-	-	-	-	-	5	1	-	-	-	-	-
Vevey	100	30	-	22	8	7	1	28	6	11	3	-	-	-	12	8	-	-	20 ⁵¹	4	
Volketswil
Wohlen (AG)	40	10	-	5	-	9	3	4	1	13	1	1	1	-	-	3	2	3	2	2 ⁵²	-
10 000-14 99																					

Städte mit ... Einwohnern / Villes de ... habitants	Alle Parteien / Ensemble des partis			FDP / PLR		CVP / PDC		SPS / PS		SVP / UDC		EVP / PEP		BDP / PBD		GPS / PES		GLP / PVL		Übrige Parteien / Autres partis		
	Total / En tout	Darunter Frauen / Dont femmes	vakante Sitze / sièges vacants	Total / En tout	Darunter Frauen / Dont femmes	Total / En tout	Darunter Frauen / Dont femmes	Total / En tout	Darunter Frauen / Dont femmes	Total / En tout	Darunter Frauen / Dont femmes	Total / En tout	Darunter Frauen / Dont femmes	Total / En tout	Darunter Frauen / Dont femmes	Total / En tout	Darunter Frauen / Dont femmes	Total / En tout	Darunter Frauen / Dont femmes	Total / En tout	Darunter Frauen / Dont femmes	
Amriswil
Arbon	30	8	-	6	3	4	-	10	2	8	3	2	-	-	-	-	-	-	-	-	-	-
Arth
Bassersdorf
Belp
Binningen	40	15	-	9	-	4	2	10	8	7	2	1	-	-	-	4	3	2	-	3 ⁵³	-	
Birsfelden
Brig-Glis
Brugg	50	16	-	13	4	7	3	9	5	11	-	3	1	-	-	5	3	2	-	-	-	
Buchs (SG)
Chêne-Bougeries	25	8	-	10	3	-	-	3	2	-	-	-	-	-	-	7	2	3	1	2 ⁸²	-	
Davos	17	2	1	6	1	1	1	2	-	2	-	1	-	1	-	1	-	2	-	-	-	
Delémont	41	11	-	3	-	12	4	12	3	2	-	-	-	-	-	-	-	-	-	12 ⁵⁴	4	
Ebikon
Ecublens (VD)	75	15	-	23	2	-	-	19	7	7	3	-	-	-	-	7	-	-	-	19 ⁵⁵	3	
Einsiedeln
Flawil
Gland	75	27	-	17	7	-	-	15	7	7	2	-	-	-	-	8	2	-	-	28 ⁵⁶	9	
Glarus
Hinwil
Horw	30	9	-	7	2	9	2	-	-	7	1	-	-	-	-	-	-	-	-	7 ⁵⁷	4	
Ittigen
Küssnacht (ZH)
Küssnacht (SZ)
Tour-de-Peilz, La	85	26	-	31	8	9	2	26	9	10	3	-	-	-	-	9	4	-	-	-	-	
Grand-Saconnex, Le	25	9	-	7	2	4	3	3	1	3	1	-	-	-	-	6	1	-	-	2 ⁵⁸	1	
Loche, Le	41	10	-	12	4	1	-	5	1	-	-	-	-	-	-	6	3	-	-	17 ⁵⁹	2	
Liestal	40	13	-	9	2	3	1	9	2	7	1	1	1	-	-	7	4	4	2	-	-	
Lyss	44	12	-	8	3	-	-	9	2	11	3	6	2	6	2	1	-	2	-	1 ⁸⁰	-	
Meilen
Mendrisio	60	15	-	19	2	23	6	8	3	-	-	-	-	-	3	1	-	-	-	7 ⁶⁰	3	
Muri bei Bern	40	10	-	16	6	-	-	8	2	6	1	1	-	-	-	-	-	-	-	9 ⁶¹	1	
Männedorf
Möhlin
Münchenstein
Münsingen	30	10	-	3	-	-	-	4	3	6	-	3	1	2	-	6	4	3	1	3 ⁶²	1	
Neuhausen am Rheinfall	20	2	-	4	-	3	1	6	1	5	-	-	-	-	-	-	-	-	-	2 ⁶³	-	
Oberwil (BL)
Oftringen
Pfäffikon
Plan-les-Ouates	25	6	-	5	-	7	2	3	-	-	-	-	-	-	3	1	3	1	4 ⁸²	2	2	
Prilly	75	26	-	26	2	4	1	24	12	9	3	-	-	-	-	8	5	-	-	4 ⁶⁴	3	
Rheinfelden
Richterswil
Romanshorn
Rüti (ZH)
Sarnen
Schwyz
Spiez	36	8	-	4	1	-	-	7	2	8	-	4	1	4	1	3	1	5 ⁸⁰	2	1 ⁶⁵	-	
Spreitenbach
Stäfa
Thônex	27	6	-	9	1	4	1	3	1	2	1	-	-	-	-	6	2	-	-	3 ⁸²	-	
Uzwil
Val-de-Travers	41	5	-	17	2	-	-	14	2	6	-	-	-	-	-	2	1	-	-	2 ⁶⁶	-	
Versoix	27	6	-	10	2	6	-	3	1	-	-	-	-	-	-	6	2	-	-	2 ⁸²	1	
Veyrier	25	10	-	10	1	3	1	4	3	-	-	-	-	-	-	3	2	-	-	5 ⁶⁷	3	
Villars-sur-Glâne	50	16	-	10	3	9	3	17	6	4	-	-	-	-	-	7	3	-	-	3 ⁶⁸	1	
Wallisellen
Weinfelden	30	9	-	5	1	5	2	3	-	8	2	3	2	2	-	3	2	-	-	3 ⁶⁹	-	
Worb	40	15	-	8	4	-	-	9	6	8	1	7	1	4	1	-	-	4	2	-	-	
Zofingen	40	13	-	9	2	2	1	10	3	10	3	3	2	-	-	-	-	4	1	2 ⁷⁰	1	
Zollikofen	40	13	-	6	1	2	1	9	4	11	2	2	1	4	1	5	3	-	-	1 ⁷¹	-	
Zollikon
Weniger als 10 000 / Moins de 10 000																						
Aigle
Altdorf (UR)
Appenzell
Arosa	14	-	-	5	-	-	-	-	-	-	-	-	-	-	2	-	-	-	-	-	7 ⁷²	-
Bussigny-près-Lausanne	75	29	-	36	12	-	-	29	14	10	3	-	-	-	-	-	-	-	-	-	-	
Chiasso	45	13	-	20	6	7	-	8	3	-	-	-	-	-	-	2	2	-	-	8 ⁷³	2	
Interlaken	30	9	-	6	-	-	-	9	6	9	2	2	-	-	-	3	1	-	-	1 ⁸⁰	-	
Neuveville, La	35	12	-	11	4	-	-	8	4	4	-	-	-	-	-	-	-	-	-	12 ⁷⁴	4	
Lenzburg	40	16	-	8	1	3	2	9	6	10	5	2	-	1	-	3	1	4	1	-	-	
Moutier	41	13	-	5	-	6	2	12	3	6	3	-	-	-	-	-	-	-	-	12 ⁷⁵	5	
Murten	52	17	-	14	5	6	1	10	7	11	2	2	1	-	-	-	-	7	1	2 ⁷⁶	-	
Nidau	30	14	-	8	4	-	-	8	5	5	1	2	-	2	1	3	2	-	-	2 ⁷⁷	1	
Payerne	70	14	-	39	9	-	-	21	2	10	3	-	-	-	-	-	-	-	-	-	-	
Peseux	41	15	-	20	6	-	-	17	8	-	-	-	-	4	1	-	-	-	-	-	-	
Porrentruy	41	10	-	10	1	14	3	9	5	-	-	-	-	-	-	-	-	-	-	8 ⁷⁸	1	
Rorschach
St. Moritz	17	4	-	8	2	6	2	-	-	1	-	-	-	-	-	-	-	-	-	2 ⁷⁹	-	
Stans
Sursee
Zuchwil
Alle / Tous	5 372	1 614	10	1 301	313	547	166	1 250	492	806	145	124	53	83	19	466	199	179	52	606	175	

1-83 Fussnoten siehe Seite 76. / Indications: voir page 76.

Gemeinden ohne Einträge: Gemeindeversammlung. / Communes sans indication: Assemblée communale.

T_10.2 Sitzverteilung in den städtischen Exekutiven – 1. August 2014
Conseils exécutifs communaux – 1^{er} août 2014

	Alle Parteien / Ensemble des partis		FDP / PRD		CVP / PDC		SPS / PS		SVP / UDC		EVP / PEP		BDP / PBD		GPS / PES		GLP / PVL		Übrige Parteien / Autres partis	
	Total / En tout	Darunter Frauen / Dont femmes	Total / En tout	Darunter Frauen / Dont femmes	Total / En tout	Darunter Frauen / Dont femmes	Total / En tout	Darunter Frauen / Dont femmes	Total / En tout	Darunter Frauen / Dont femmes	Total / En tout	Darunter Frauen / Dont femmes	Total / En tout	Darunter Frauen / Dont femmes	Total / En tout	Darunter Frauen / Dont femmes	Total / En tout	Darunter Frauen / Dont femmes	Total / En tout	Darunter Frauen / Dont femmes
Städte mit ... Einwohnern / Villes de ... habitants																				
100 000 und mehr / 100 000 et plus																				
Basel ²	7	1	-	-	1	-	1	-	3	1	-	-	-	-	-	1 ¹	-	-	-	1 ³
Bern	5	2	-	-	1	-	1	-	2 ¹	1	-	-	-	-	-	-	-	-	-	1 ⁵
Genève	5	2	-	-	-	-	1	-	2 ¹	1	-	-	-	-	-	1	1	-	-	1 ⁴
Lausanne	7	1	-	-	1	-	-	-	3	1	-	-	-	-	2 ¹	-	-	-	-	1 ⁹
Winterthur	7	2	-	-	2	1	1 ¹	-	2	1	1	-	-	-	1	-	-	-	-	-
Zürich	9	2	-	-	2	-	1	-	4	2 ¹	-	-	-	-	1	-	-	-	-	1 ⁶
50 000-99 999																				
Biel-Bienne	5	2	-	-	1	1	-	-	2 ¹	-	1	-	-	-	-	1	1	-	-	-
Lugano	7	2	7	2	2	1	1	-	1	1	-	-	-	-	-	-	-	-	-	3 ^{1,7}
Luzern	5	2	-	-	1	-	1 ¹	-	1	1	-	-	-	-	1	-	1	1	1	-
St. Gallen	5	1	-	-	2 ¹	-	2	1	-	-	-	-	-	-	-	-	-	-	-	1 ⁸
20 000-49 999																				
Aarau	7	4	6	3	2	-	1	-	2	2 ¹	1	1	-	-	-	-	-	-	-	1 ¹⁰
Allschwil	7	2	7	2	2	1 ¹	2	-	3	1	-	-	-	-	-	-	-	-	-	-
Baar	7	2	7	2	2 ¹	-	2	1	-	-	2	-	-	-	-	1	1	-	-	-
Bulle	9	3	9	3	3	1	3 ¹	-	1	3	1	-	-	-	-	-	-	-	-	-
Carouge (GE)	3	2	3	2	-	-	-	-	1	1 ¹	-	-	-	-	1	-	-	-	-	1 ¹²
Chur	3	1	-	-	1 ¹	-	-	-	1	1	-	-	-	-	-	-	-	-	-	1 ¹³
Dietikon	7	1	6	1	1 ¹	-	1	-	1	1	3	-	1	-	-	-	-	-	-	-
Dübendorf	7	1	7	1	1	-	1	-	-	2	-	-	-	1 ¹	-	-	2	1	-	-
Emmen	5	1	-	-	2 ¹	-	1	-	1	1	1	-	-	-	-	-	-	-	-	-
Frauenfeld	5	2	4	2	1 ¹	-	1	1	1	1	1	-	-	-	-	-	-	-	-	1 ¹⁴
Fribourg	5	2	-	-	1	1	1	-	2 ¹	-	-	-	-	-	-	-	-	-	-	1 ¹¹
Kreuzlingen	5	2	4	2	-	-	1	-	1	1	1	-	-	-	-	-	-	-	-	2 ^{1,8}
Kriens	5	1	2	1	1	-	1	-	1	1	1 ¹	-	-	-	1	-	-	-	-	-
Köniz	5	2	-	-	1	-	-	-	1	1	1 ¹	-	-	-	1	1	1	-	-	-
Chaux-de-Fonds, La	5	1	-	-	1	-	-	-	1	-	1	-	-	-	1	1 ¹	-	-	-	1 ¹⁶
Lancy	3	-	3	-	-	-	1	-	1 ¹	-	-	-	-	-	1	-	-	-	-	-
Meyrin	3	1	3	1	-	-	1	-	1	1 ¹	-	-	-	-	1	-	-	-	-	-
Montreux	7	2	6	2	4 ¹	1	-	-	2	1	-	-	-	-	1	-	-	-	-	-
Neuchâtel	5	1	-	-	2	-	-	-	2	-	-	-	-	-	1	1	-	-	-	-
Rapperswil-Jona	7	1	4	1	2	-	2 ¹	-	1	-	-	-	-	-	1	1	-	-	-	1 ⁸
Renens (VD)	7	3	6	2	2	-	-	-	2	1	-	-	-	-	1	1	-	-	-	2 ¹⁸
Riehen	7	3	7	3	1	1	1	-	1	-	-	2	2	-	-	-	-	-	-	2 ^{1,23}
Schaffhausen	5	-	-	-	2	-	-	-	1 ¹	-	-	-	-	-	-	-	1	-	-	1 ⁶
Sion	15	3	14	3	6 ¹	2	6	1	1	-	1	-	-	-	1	-	-	-	-	-
Thun	5	2	5	2	-	-	-	-	2	1	2 ¹	-	-	1	1	-	-	-	-	-
Uster	7	3	5	2	2	-	-	-	3	3	2 ¹	-	-	-	-	-	-	-	-	-
Vernier	3	-	3	-	1	-	-	-	1 ¹	-	-	-	-	-	1	-	-	-	-	-
Wettingen	7	2	6	2	1	1	2 ¹	-	2	1	1	-	-	-	-	-	-	-	-	1 ⁸
Wetzikon (ZH)	7	1	7	1	2	1	1	-	1	-	2	1 ¹	-	-	-	-	-	-	-	-
Wil (SG)	5	2	3	-	1	-	2	1 ¹	1	-	-	-	-	-	-	-	-	-	-	1 ⁸
Wädenswil	7	1	7	1	2	1	1 ¹	-	1	-	1	-	-	-	-	-	-	-	-	1 ²⁰
Yverdon-les-Bains	7	3	6	3	3	1	-	-	3 ¹	1	-	-	-	-	1	1	-	-	-	-
Zug	5	1	-	-	1	-	-	-	1 ¹	-	1	-	-	-	-	-	-	-	-	2 ¹¹
15 000-19 999																				
Adliswil	7	1	7	1	2 ¹	1	2	-	-	2	-	-	-	-	-	-	-	-	-	1
Baden	7	3	6	3	1	-	2	-	2	2	-	-	-	-	-	-	-	-	-	2 ^{1,22}
Bellinzona	7	-	7	-	3	-	1	-	3 ¹	-	-	-	-	-	-	-	-	-	-	-
Burgdorf	7	3	6	2	1	-	-	-	2	2 ¹	1	-	1	1	1	-	-	-	-	-
Bülach	7	1	7	1	2	1	-	-	1	-	3	-	1 ¹	-	-	-	-	-	-	-
Cham	5	-	5	-	1	-	1 ¹	-	-	-	1	-	-	-	1	-	-	-	-	1 ⁸
Freienbach	7	1	7	1	3	-	1 ¹	-	-	3	1	-	-	-	-	-	-	-	-	-
Glarus Nord	7	-	6	-	2 ¹	-	1	-	-	1	-	-	-	-	-	-	1	-	-	2 ⁸
Gossau (SG)	5	1	2	-	2	1	2	-	-	-	-	-	-	-	-	-	-	-	-	1 ^{1,8}
Grenchen	15	3	14	3	4 ¹	-	2	-	5	2	3	-	-	-	-	-	1	1	-	-
Herisau	7	4	6	4	2	2	1	1	1	-	2 ¹	-	-	-	-	-	-	-	-	1 ²⁴
Horgen	9	4	9	4	4	2	1	1	1	-	2 ¹	1	-	-	-	-	-	-	-	1 ⁸
Illnau-Effretikon	9	2	9	2	3	1	-	-	3 ¹	1	3	-	-	-	-	-	-	-	-	-
Kloten	7	3	7	3	1	-	1	1	1	1	2 ¹	-	1	-	1	1	-	-	-	-
Langenthal	7	1	6	1	2	1	-	-	2	-	2 ¹	-	1	-	-	-	-	-	-	-
Locarno	7	1	7	1	3	1 ¹	2	-	1	-	-	-	-	-	-	-	-	-	-	1 ⁷
Martigny	9	2	8	2	5 ¹	1	3	1	1	-	-	-	-	-	-	-	-	-	-	-
Monthey	9	-	8	-	3	-	3 ¹	-	1	-	-	-	-	-	-	-	-	-	-	2 ²⁵
Morges	7	1	6	1	2	-	-	-	3 ¹	-	-	-	-	-	1	1	-	-	-	1 ⁸
Muttenz	7	2	7	2	1	-	2 ¹	1	2	1	-	-	1	-	-	-	-	-	-	-
Nyon	7	3	7	3	1	1	-	-	2	2	-	-	-	-	-	-	-	-	-	3 ^{1,26}
Oltén	5	1	4	1	1	-	1 ¹	-	2	-	-	-	-	-	1	1	-	-	-	-
Onex	3	2	3	2	-	-	-	-	1	1 ¹	-	-	-	-	1	1	-	-	-	1 ²⁷
Opfikon	7	1	7	1	2 ¹	-	1	-	1	-	2	1	-	-	-	-	1	-	-	-
Ostermundigen	7	3	6	3	1	-	1	-	1	1	2	1	-	-	1	1	-	-	-	1 ^{1,8}
Pratteln	7	1	7	1	3	-	1	-	3 ¹	1	-	-	-	-	-	-	-	-	-	-
Pully	5	1	4	1	3 ¹	1	-	-	1	-	-	-	-	-	1	-	-	-	-	-
Regensdorf	7	-	7	-	1	-	1	-	-	3 ¹	-	-	-	-	-	-	-	-	-	2 ⁸
Reinach (BL) ¹⁵	7	2	7	2	-	-	2	1	3 ¹	1	1	-	-	-	-	-	-	-	-	-
Schlieren	7	2	7	2	2	2	1	-	2 ¹	-	2	-	-	-	-	-	-	-	-	-
Sierre	9	2	8	2	3 ¹	1	4	1	1	-	-	-	-	-	-	-	-	-	-	1 ¹¹
Solothurn	30	15	29	15	9 ¹	2	5	3	8	6	2	-	-	-	5	4	1	-	-	-
Steffisburg	7	2	6	2	1	-	-	-	2	1	3 ¹	1	1	-	-	-	-	-	-	-
Thalwil	9	2	9	2	3 ¹	-														

	Alle Parteien / Ensemble des partis		FDP / PRD	CVP / PDC	SPS / PS	SVP / UDC	EVP / PEP	BDP / PBD	GPS / PES	GLP / PVL	Übrige Parteien / Autres partis		
	Total / En tout	Darunter Frauen / Dont femmes										Total / En tout	Darunter Frauen / Dont femmes
Städte mit ... Einwohnern / Villes de ... habitants													
Altstätten	7	1	6	1	2	-	2	1	-	-	-	2 ^{1, 28}	-
Amriswil	9	2	8	2	2	-	1	-	1	1	4 ¹	1	1 ²⁹
Arbon	5	-	4	-	2 ¹	-	2	-	-	-	-	-	-
Arth	9	3	9	3	2	-	4 ¹	2	-	-	3	1	-
Bassersdorf	7	1	7	1	4	1 ¹	-	-	-	-	-	-	-
Belp	7	2	7	2	-	-	-	1 ¹	-	3	-	1	1
Binningen	7	3	7	3	2 ¹	-	-	3	2	-	-	-	-
Birsfelden	7	2	7	2	1 ¹	-	2	-	2	1	-	-	-
Briq-Glis	7	2	7	2	1	-	2	1	1	-	2	1	-
Brugg	5	1	4	1	2 ¹	-	1	-	2	1	-	-	-
Buchs (SG)	7	1	6	1	2	1	1	-	2 ¹	-	1	-	-
Chêne-Bougeries	3	1	3	1	2	1	-	-	-	-	-	-	-
Davos	5	-	4	-	2 ¹	-	-	1	-	-	-	-	1 ⁸
Delémont	5	2	4	2	-	-	2 ¹	1	1	-	-	-	2 ³¹
Ebikon	5	-	5	-	1	-	2 ¹	-	1	-	-	-	1 ⁸
Ecublens (VD)	7	3	7	3	3 ¹	1	-	2	1	-	-	1	1
Einsiedeln	9	-	9	-	2	-	3 ¹	-	1	-	3	-	-
Flawil	7	1	5	1	2	1	2 ¹	-	1	-	-	-	2 ⁸
Gland	7	2	7	2	2	1	-	1	-	-	-	-	4 ^{1, 33}
Glarus	7	1	6	1	3 ¹	-	1	1	1	-	1	-	-
Hinwil	7	1	7	1	2	-	1	1	1	-	3 ¹	-	-
Horw	5	1	5	1	1 ¹	-	2	1	-	-	-	-	-
Ittigen	7	3	6	3	-	-	-	1	1	1	-	1	-
Küssnacht (ZH)	9	1	9	1	3 ¹	1	-	1	-	4	-	-	1 ⁸
Küssnacht (SZ)	7	2	7	2	2	1	3	-	1 ¹	-	-	-	1 ⁸
Tour-de-Peilz, La	5	2	5	2	3	1	-	2 ¹	1	-	-	-	-
Grand-Saconnex, Le	3	1	2	-	2	1	1 ¹	-	-	-	-	-	-
Loche, Le	5	-	5	-	2	-	-	-	-	-	-	-	2 ^{1, 36}
Liestal	5	2	5	2	1	1	-	2	1	-	-	1 ¹	-
Lyss	5	1	4	1	2 ¹	-	-	1	1	1	-	-	-
Meilen	9	3	9	3	4 ¹	2	-	1	1	1	-	-	3 ⁸
Mendrisio	7	-	7	-	2	-	3 ¹	-	1	-	-	-	1 ⁷
Muri bei Bern	7	3	6	3	4 ¹	2	-	1	1	1	-	-	1 ³⁷
Männedorf	8	2	8	2	3 ¹	-	2	1	-	-	-	2	1
Möhlin	5	1	5	1	1	1	-	-	1	-	2 ¹	-	1 ⁸
Münchenstein	7	2	7	2	2	2	1 ¹	-	2	-	1	-	1 ³⁸
Münsingen	7	2	6	2	1	-	-	1	1	1	-	1	1 ³⁹
Neuhausen am Rheinfall	5	1	4	1	1 ¹	-	1	-	2	1	1	-	-
Oberwil (BL)	7	3	7	3	2	1	2	1	-	-	1	-	2 ⁴⁰
Ofringen	5	-	4	-	1	-	-	1	-	2	-	-	1 ^{1, 41}
Pfaffikon	7	2	7	2	2	-	1	-	-	2	1	-	2 ^{1, 8}
Plan-les-Ouates	3	2	3	2	1	1	1	1 ¹	-	-	-	1	-
Prilly	5	1	5	1	2 ¹	-	1	-	2	1	-	-	-
Rheinfelden	5	2	4	2	1 ¹	-	-	1	1	1	-	-	1
Richterswil	9	2	9	2	3 ¹	1	1	-	2	1	1	-	2 ⁸
Romanshorn	9	2	8	2	3 ¹	-	1	1	1	1	-	1	2 ³
Rüti (ZH)	9	4	9	4	2 ¹	-	3	1	2	1	-	-	1
Sarnen	7	2	7	2	1	-	3	1	-	1	-	-	2 ^{1, 19}
Schwyz	9	1	9	1	3	-	3	1	1 ¹	-	2	-	-
Spiez	7	4	6	4	1	1	-	2 ¹	1	2	1	1	1
Spreitenbach	5	2	4	2	2 ¹	1	2	-	-	-	-	-	1 ⁸
Stäfa	9	4	9	4	4 ¹	1	1	1	2	1	-	-	2
Thônex	3	-	3	-	2 ¹	-	1	-	-	-	-	-	-
Uzwil	7	2	5	2	2	-	3 ¹	1	2	1	-	-	-
Val-de-Travers	5	1	-	-	3	1 ¹	-	-	2	-	-	-	-
Versoix	3	-	3	-	2	-	1 ¹	-	-	-	-	-	-
Veyrier	3	1	3	1	2 ¹	1	1	-	-	-	-	-	-
Villars-sur-Glâne	9	2	9	2	2	-	2	1	4	1 ¹	-	-	-
Wallisellen	7	2	7	2	2	1	1	-	2	1	1 ¹	-	1 ⁸
Weinfelden	7	2	6	2	2 ¹	-	2	1	1	2	-	-	-
Worb	7	1	6	1	2	1	-	1	-	1	-	-	-
Zofingen	7	3	6	3	1	-	1	1	2	1	-	-	1
Zollikofen	7	2	6	2	1	1	-	2	1	3 ¹	-	-	-
Zollikon	7	1	7	1	4	1 ¹	-	-	-	2	-	-	-
Weniger als 10 000 / Moins de 10 000													
Aigle	5	1	4	1	4 ¹	1	-	1	-	-	-	-	-
Altdorf (UR)	7	2	7	2	2	-	3	2 ¹	2	-	-	-	-
Appenzell	7	2	7	2	-	-	-	-	-	-	-	-	7 ^{1, 8}
Arosa	5	-	5	-	1	-	1 ¹	-	-	-	-	-	3 ⁸
Bussigny-près-Lausanne	5	2	5	2	3	1 ¹	-	2	1	-	-	-	-
Chiasso	5	2	5	2	3 ¹	-	-	1	1	-	-	-	1 ⁷
Interlaken	7	2	7	2	2	-	-	3 ¹	1	2	1	-	-
Neuveville, La	7	2	7	2	3 ¹	-	-	2	2	-	-	-	2 ²¹
Lenzburg	5	2	5	2	1	-	1	1	1 ¹	-	1	-	-
Moutier	9	2	9	2	1	-	2	-	3 ¹	1	1	-	2 ¹⁷
Murten	8	3	8	3	2 ¹	-	1	1	2	1	1	1	1
Nidau	7	1	7	1	3	1 ¹	-	2	-	1	-	1	-
Payerne	5	1	4	-	4	1 ¹	-	1	-	-	-	-	-
Peseux	5	2	5	2	3	-	-	2	2 ¹	-	-	-	-
Porrentruy	7	1	7	1	1	-	3 ¹	1	1	-	-	-	2 ¹¹
Rorschach	5	-	3	-	2	-	1	-	1	-	1 ¹	-	-
St. Moritz	5	1	4	1	1	-	2	-	-	-	-	-	2 ^{1, 8}
Stans	7	1	-	-	3	1 ¹	-	1	-	1	-	-	-
Sursee	5	2	5	2	2	1	2 ¹	-	1	1	-	-	-
Zuchwil	23	10	22	10	5	2	3	2	8 ¹	4	3	-	1 ⁸
Alle / Tous ¹⁵	1 118	295	936	259	325	74	179	44	236	95	141	15	21

1-42 Fussnoten siehe Seite 77. / Indications: voir page 77.

Fussnoten zu Tabelle T_10.1
 Indications relatives au tableau T_10.1

- | | | | |
|----|--|----|---|
| 1 | Kanton Basel-Stadt / Canton de Bâle-Ville | 39 | Unabhängige |
| 2 | Liberal-Demokratische Partei Basel-Stadt (10/2) / Volks-Aktion gegen zu viele Ausländer und Asylanten in unserer Heimat (1/0) / Parteilos (1/0) | 40 | Freies Spiez |
| 3 | Grünes Bündnis (7/7) / Partei der Arbeit (1/0) / Grüne Freie Liste (8/3) / Junge Alternative (1/1) / Alternative Linke (1/1) / GrünAlternative (1/0) / Parteilos (1/0) | 41 | Parteilos (1/0) / Lega dei Ticinesi (3/0) |
| 4 | Ensemble à Gauche (11/6) / Hors Parti (6/4) / Mouvement Citoyens Genevois (9/2) | 42 | Entente Pour Monthey |
| 5 | La Gauche (13/6) / Hors Parti (1/0) | 43 | Entente morgienne |
| 6 | Piratenpartei (1/0) / Alternative Liste (2/1) / Eidgenössisch-Demokratische Union (1/0) | 44 | Parti indépendant nyonnais (11/2) Sans parti (1/0) |
| 7 | Alternative Liste | 45 | Hors Parti (3/1) / Mouvement Citoyens Genevois (6/0) |
| 8 | Bieler Volkspartei (4/0) / PAS Passerelle (1/1) / Die Eidgenossen (3/0) / Eidgenössisch-Demokratische Union (1/0) | 46 | Gemeindeverein |
| 9 | Senza Partito (1/0) / Lega dei Ticinesi (17/2) | 47 | FORUM |
| 10 | Politische Frauengruppe | 48 | Union Pulliérane (13/5) / Hors Parti (1/1) |
| 11 | Pro Aarau | 49 | Quartierverein |
| 12 | Hors Parti | 50 | Christlichsoziale Partei |
| 13 | Gauche Toute (5/2) / Hors Parti (1/0) / Mouvement Citoyens Genevois (2/0) | 51 | Groupe Alternatives (7/1) / Groupe Vevey-Libre (13/3) |
| 14 | Freie Liste Verda | 52 | Katholische Volkspartei (1/0) / Dorfverein Anglikon (1/0) |
| 15 | Demokratische Partei Dietikon (1/0) / Alternative Liste Dietikon (1/0) | 53 | Parteilos |
| 16 | Champfè und Hirne (5/1) / Menschen für Frauenfeld (1/0) / Eidgenössisch-Demokratische Union (1/0) | 54 | Combat socialiste-popiste-Verts (6/4) / Parti Chrétien-Social-Indépendent (6/0) |
| 17 | Libre et indépendant (1/0) / Mitte Links – CSP (6/1) | 55 | Forum Ecublens – Groupe politique d'opinions libres (19/3) |
| 18 | Freie Liste/Rägäböga | 56 | Gens de Gland |
| 19 | Parti ouvrier populaire (7/3) / Nouveau parti libéral (2/0) | 57 | L20 |
| 20 | A gauche toute et couleurs meyrinoises (2/1) / Mouvement Citoyens Genevois (6/3) | 58 | Groupement Apolitique Du Grand-Saconnex |
| 21 | Représentants de Montreux Libre (10/3) / Hors Parti (1/0) | 59 | Parti ouvrier populaire |
| 22 | Partei der Arbeit (2/0) / Solidarité (2/1) | 60 | Lega dei Ticinesi, UDC e Indipendenti |
| 23 | Fourmi Rouge | 61 | Forum (7/1) / Jungfreisinnig (1/0) / Parteilos (1/0) |
| 24 | Liberal-Demokratische Partei Basel-Stadt (10/2) / Volks-Aktion gegen zu viele Ausländer und Asylanten in unserer Heimat (1/0) / Parteilos (1/0) | 62 | Freie Wähler Münsingen (2/0) / Eidgenössisch-Demokratische Union (1/1) |
| 25 | Alternative Liste (4/1) / Eidgenössisch-Demokratische Union (1/0) | 63 | Ökoliberale Bewegung Schaffhausen (ÖBS) |
| 26 | Alliance de Gauche | 64 | Partei der Arbeit |
| 27 | Bürgernahe Politik Uster (2/0) / Eidgenössisch-Demokratische Union (1/1) | 65 | Eidgenössisch-Demokratische Union |
| 28 | Forum 5430 | 66 | Parti Ouvrier et Populaire |
| 29 | Freie Liste Wetzikon (2/1) / Alternative Wetzikon (1/1) / Eidgenössisch-Demokratische Union (2/0) | 67 | Veyrier-ensemble (2/1) / Hors Parti (1/1) / Mouvement Citoyens Genevois (2/1) |
| 30 | Bürgerliches Forum Positives Wädenswil (2/0) / Eidgenössisch-Demokratische Union (1/1) | 68 | Centre Gauche – PCS |
| 31 | Hors Parti (5/1) / Solidarité (6/1) / Eidgenössisch-Demokratische Union (3/0) | 69 | Jung und Aktiv |
| 32 | Parteilos | 70 | Parteilos (1/1) / Alternative (1/0) |
| 33 | Freie Wähler | 71 | Forum der Unabhängigen |
| 34 | team Baden | 72 | Parteilos |
| 35 | Il Noce (3/0) / Bellinzona vivibile (1/0) / Senza Partito (1/1) / Partei der Arbeit (1/0) / Lega dei Ticinesi (3/1) | 73 | Lega dei Ticinesi |
| 36 | Eidgenössisch-Demokratische Union (1/0) | 74 | Forum neuvevillois |
| 37 | Beobachter Stadt Bülach (2/0) / Eidgenössisch-Demokratische Union (1/0) | 75 | Rauraque (3/0) / Interface (5/2) / Ralliement des prévôtois jurassien (4/3) |
| 38 | Freie Liste Gossau | 76 | Büchslen |
| | | 77 | Parti Radical Nidau |
| | | 78 | Mitte Links – CSP |
| | | 79 | Gruppe der Unabhängigen |
| | | 80 | Eidgenössisch-Demokratische Union |
| | | 81 | Mouvement Citoyens Romands |
| | | 82 | Mouvement Citoyens Genevois |
| | | 83 | Ökoliberale Bewegung Schaffhausen (ÖBS) |

Fussnoten zu Tabelle T_10.2
 Indications relatives au tableau T_10.2

- | | | | |
|----|---|----|---|
| 1 | Stadtpräsident/-in, Stadtmann (in den Städten und Gemeinden der Kantone Genf und Neuenburg wechselt das Präsidium jährlich) / maire, président (dans les villes et communes des cantons de Genève et de Neuchâtel, le maire ou le président change chaque année). | 21 | Forum neuevillois |
| 2 | Kanton Basel-Stadt / Canton de Bâle-Ville | 22 | team Baden |
| 3 | Liberal-demokratische Partei | 23 | Parteilos (1/0) / Liberal-Demokratische Partei (1/0) |
| 4 | Ensemble à Gauche | 24 | Forum Herisau |
| 5 | Grünes Bündnis | 25 | Entente Pour Monthey |
| 6 | Alternative Liste | 26 | Parti Ouvrier et Populaire (1/0) / PIN Parti indépendant nyonnais (1/0) / Sans parti (1/0). |
| 7 | Lega dei Ticinesi | 27 | Mouvement Citoyens Genevois |
| 8 | Parteilos | 28 | Parteilos (1/0) / Altstätten plus (1/0) |
| 9 | Partei der Arbeit | 29 | Freie Gruppe |
| 10 | Pro Aarau | 30 | Parteilos |
| 11 | Mitte Links – CSP | 31 | Combat socialiste-popliste-Verts (1/1) / Centre Gauche – PCS (1/0) |
| 12 | A gauche toute | 32 | Forum Ecublens |
| 13 | Freie Liste Verda | 33 | Gens de Gland |
| 14 | Chrapfje und Hirne | 34 | L20 |
| 15 | Zum Zeitpunkt der Erhebung ein vakanter Sitz / Au moment d'enquête un siège vacant. | 35 | Bürgervereinigung Ittigen |
| 16 | Parti Ouvrier et Populaire | 36 | Parti Ouvrier et Populaire |
| 17 | Interface (1/1) / Ralliement des prévôtois jurassien (1/0) | 37 | Forum |
| 18 | Fourmi rouge-POP | 38 | Komitee pro Münchenstein |
| 19 | Parteilos (1/1) / Mitte Links - CSP (1/0) | 39 | Freie Wähler Münsingen |
| 20 | Bürgerliches Forum Positives Wädenswil | 40 | Neue Liste Oberwil |
| | | 41 | PRO Oftringen |
| | | 42 | Freies Spiez |

**K_11.1 Die 50 Agglomerationen der Schweiz
Les 50 agglomérations de la Suisse**

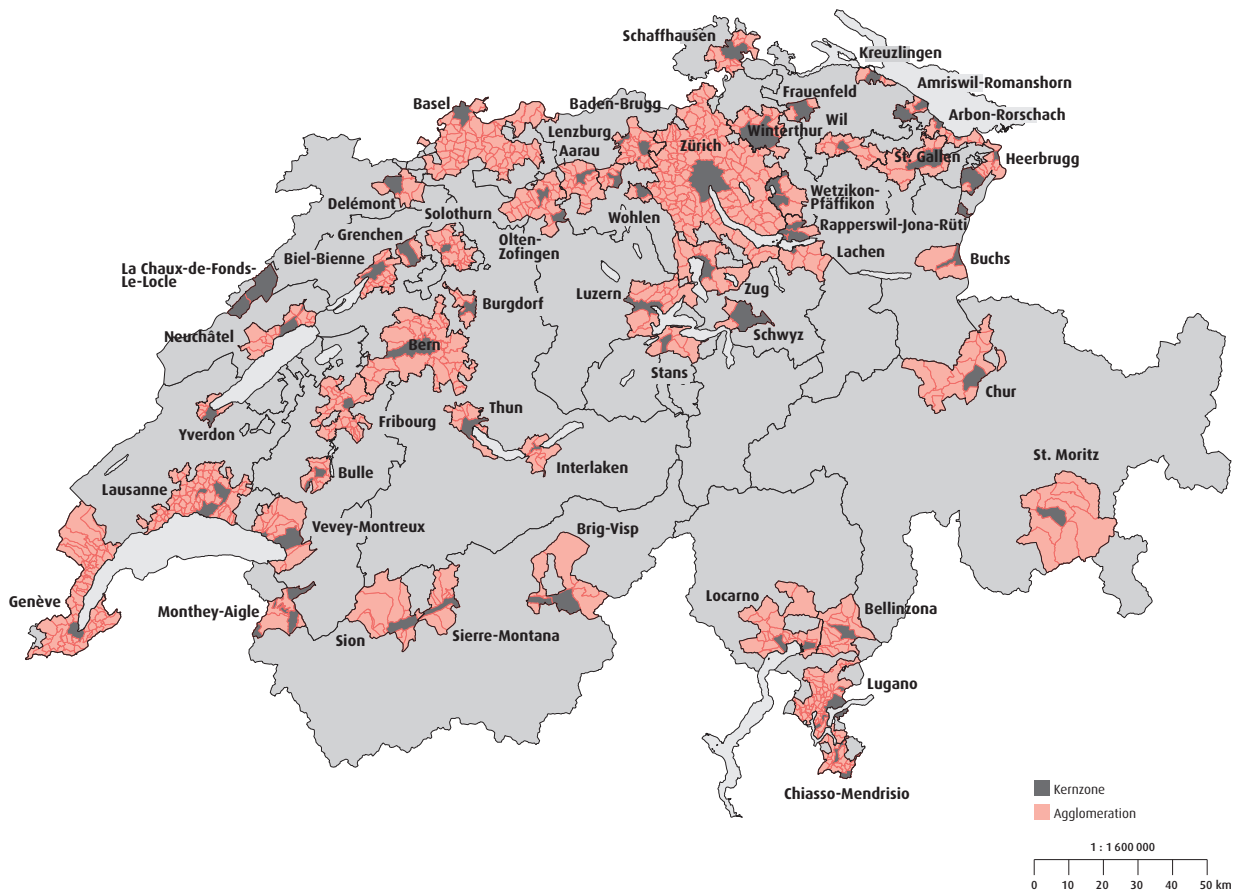

Die vollständigen Datentabellen
finden Sie unter:
www.staedteverband.ch

Les tableaux de données
complets sont disponibles sur:
www.uniondesvilles.ch

Agglomérationen werden durch folgende Bedingungen definiert

- a) Agglomérationen sind zusammenhängende Gebiete mehrerer Gemeinden mit insgesamt mindestens 20 000 Einwohnern.
- b) Jede Agglomération besitzt eine Kernzone, die aus der Kernstadt und gegebenenfalls weiteren Gemeinden besteht, die jede mindestens 2000 Arbeitsplätze und mindestens 85 Arbeitsplätze (in der Gemeinde arbeitende Personen) auf 100 wohnhafte Erwerbstätige aufweist. Diese Gemeinden müssen ferner entweder mindestens ein Sechstel ihrer Erwerbstätigen in die Kernstadt entsenden oder mit dieser baulich verbunden sein oder an sie angrenzen.
- c) Eine nicht der Kernzone zugehörige Gemeinde wird einer Agglomération zugeteilt, wenn:
 - mindestens ein Sechstel ihrer Erwerbstätigen in der Kernzone arbeitet und
 - mindestens drei der fünf folgenden Kriterien erfüllt sind:
 1. Baulicher Zusammenhang mit der Kernstadt; Baulücken durch Nichtsiedlungsgebiet (Landwirtschaftsland, Wald) dürfen 200 Meter nicht überschreiten.
 2. Die addierte Einwohner-/Arbeitsplatzdichte je ha Siedlungs- und Landwirtschaftsfläche (ohne Alpweiden) übersteigt den Wert von 10.
 3. Das Bevölkerungswachstum im vorangegangenen Jahrzehnt liegt um zehn Prozentpunkte über dem schweizerischen Mittel. (Dieses Kriterium findet nur Anwendung für Gemeinden, die noch keiner Agglomération angehört haben; für bestehende Agglomérationsgemeinden gilt es unabhängig vom erreichten Wert als erfüllt).
 4. Mindestens ein Drittel der wohnhaften Erwerbstätigen arbeitet in der Kernzone. Schwellengemeinden, die an zwei Agglomérationen angrenzen, erfüllen dieses Kriterium auch dann, wenn mindestens vierzig Prozent der Erwerbstätigen in beiden Kernzonen zusammen arbeiten und auf jede einzelne mindestens ein Sechstel entfällt.
 5. Der Anteil der im 1. Wirtschaftssektor Erwerbstätigen (Wohnortsprinzip) darf das Doppelte des gesamtschweizerischen Anteils nicht überschreiten.

Délimitation des agglomérations

- a) Une agglomération est un ensemble d'au minimum 20 000 habitants, formé par la réunion des territoires de communes adjacentes.
- b) Toute agglomération possède une zone centrale qui est formée d'une commune-noyau et, suivant le cas, d'autres communes qui remplissent les conditions suivantes: elles doivent compter 2000 emplois ou plus et leur quotient du nombre des personnes travaillant sur leur territoire par celui des personnes actives occupées y résidant doit être supérieur ou égal à 0,85. En outre, ces communes doivent soit former une zone bâtie continue avec la commune-noyau, soit avoir une frontière commune avec elle, soit encore y envoyer travailler au minimum un sixième de leur population active occupée.
- c) Une commune n'appartenant pas à ladite zone centrale sera rattachée à l'agglomération si
 - au minimum un sixième de sa population active occupée résidante travaille dans la zone centrale et
 - au minimum trois des cinq conditions suivantes sont satisfaites:
 1. Il doit exister un lien de continuité de la zone bâtie entre une telle commune et la commune-noyau de l'agglomération. En d'autres termes, il ne doit pas y avoir de zone non bâtie (terres agricoles ou forêts) dépassant deux cents mètres.
 2. La densité combinée habitants/emplois par hectare de superficie d'habitat et d'agriculture (sans les alpages) doit être supérieure à la valeur de 10.
 3. La population doit s'être accrue de plus de dix points par rapport à la moyenne nationale au cours des dix dernières années. (Ce critère n'est valable que pour les communes qui ne font pas encore partie d'une agglomération; pour les autres, il sera considéré comme acquis indépendamment du taux atteint).
 4. Au minimum un tiers de la population active occupée résidante doit travailler dans la zone centrale. Pour les communes jouxtant deux agglomérations, cette condition sera également remplie si 40% au moins de leur population active occupée résidante travaille dans les deux zones centrales, dont au minimum un sixième dans l'une et l'autre.
 5. La proportion de personnes résidentes travaillant dans le secteur primaire ne doit pas dépasser le double de la moyenne nationale.

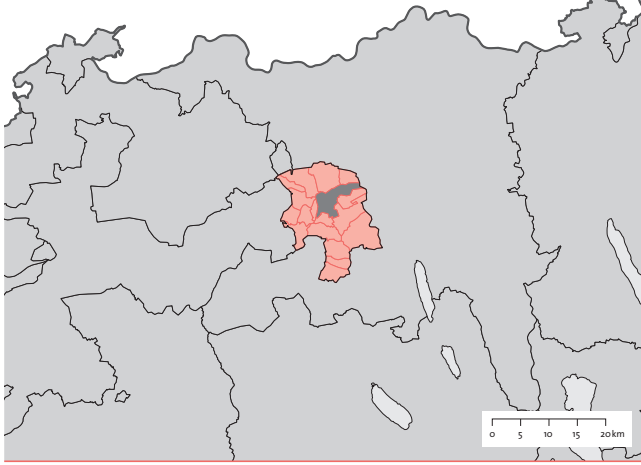

Aarau

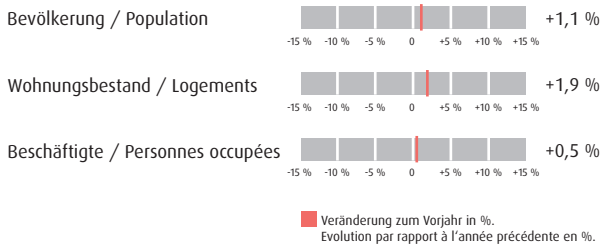

Amriswil-Romanshorn

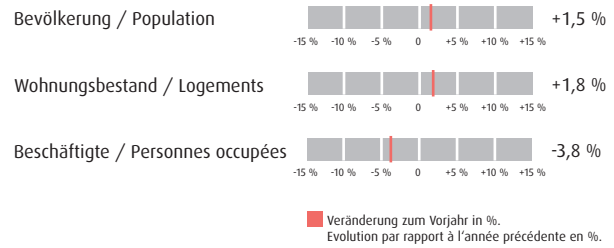

Bevölkerung | Population

	absolut	%
Wohnbevölkerung am 31.12.2013 / Population résidente le 31.12.2013	91 655	100
Altersklasse / Groupe d'âge		
0-19	18 040	19,7
20-64	57 510	62,7
65 und mehr / 65 ans ou plus	16 105	17,7
Ausländeranteil (%) / Proportion d'étrangers (%)		22,9
Gesamtzu- bzw. -abnahme / Augmentation ou diminution	992	1,1
Geburtenüberschuss / Excédent de naissances	181	
Wanderungssaldo / Excédent de migration	873	
Privathaushalte / Ménages privés	40 298	
Davon Einpersonenhaushalte / Dont ménages à une seule personne	13 702	34,0

Bevölkerung | Population

	absolut	%
Wohnbevölkerung am 31.12.2013 / Population résidente le 31.12.2013	27 715	100
Altersklasse / Groupe d'âge		
0-19	5 711	20,6
20-64	17 200	62,1
65 und mehr / 65 ans ou plus	4 804	17,3
Ausländeranteil (%) / Proportion d'étrangers (%)		28,3
Gesamtzu- bzw. -abnahme / Augmentation ou diminution	412	1,5
Geburtenüberschuss / Excédent de naissances	33	
Wanderungssaldo / Excédent de migration	378	
Privathaushalte / Ménages privés	11 506	
Davon Einpersonenhaushalte / Dont ménages à une seule personne	3 695	32,1

Wohnen | Logement

	absolut	%
Wohnungsbestand am 31.12.2013 / Effectif des logements au 31.12.2013	44 260	
Wohnungsgrösse nach Zimmerzahl / Taille de l'appartement selon le nombre de chambres		
1-2 Zimmer / 1-2 chambres	5 810	13,1
3 Zimmer / 3 chambres	10 662	24,1
4 Zimmer / 4 chambres	13 382	30,2
5 und mehr Zimmer / 5 ou plus chambres	14 406	32,5
Wohnungszuwachs bzw. -abgang / Accroissement resp. diminution du nombre de logements	828	1,9
Neubau / Constructions nouvelles	729	
Umbau / Transformations	6	
Abbruch / Démolitions	14	
Leerwohnungsziffer (%) / Logements vacants (%)		2,26

Wohnen | Logement

	absolut	%
Wohnungsbestand am 31.12.2013 / Effectif des logements au 31.12.2013	13 301	
Wohnungsgrösse nach Zimmerzahl / Taille de l'appartement selon le nombre de chambres		
1-2 Zimmer / 1-2 chambres	1 745	13,1
3 Zimmer / 3 chambres	3 059	23,0
4 Zimmer / 4 chambres	4 356	32,7
5 und mehr Zimmer / 5 ou plus chambres	4 141	31,1
Wohnungszuwachs bzw. -abgang / Accroissement resp. diminution du nombre de logements	229	1,8
Neubau / Constructions nouvelles	156	
Umbau / Transformations	10	
Abbruch / Démolitions	1	
Leerwohnungsziffer (%) / Logements vacants (%)		2,39

Arbeit | Travail

	absolut	%
Arbeitsstätten 2012 / Etablissements en 2012	6 352	
Beschäftigte 2012 / Personnes occupées en 2012	62 304	
Total / En tout		
1. Sektor / Secteur 1	645	1,0
2. Sektor / Secteur 2	13 391	21,5
3. Sektor / Secteur 3	48 268	77,5
Arbeitslose im Jahresdurchschnitt 2013 / Personnes au chômage, moyenne annuel, en 2013	1 400	
Total / En tout		
Darunter Frauen / Dont femmes	643	45,9
Arbeitslosenquote (%) / Taux au chômage (%)		2,8
Veränderung Arbeitsstätten (%) / Nombre d'entreprises, variation (%)		2,8
Veränderung Beschäftigte (%) / Nombre d'actifs, variation (%)		0,5

Arbeit | Travail

	absolut	%
Arbeitsstätten 2012 / Etablissements en 2012	1 831	
Beschäftigte 2012 / Personnes occupées en 2012	12 636	
Total / En tout		
1. Sektor / Secteur 1	489	3,9
2. Sektor / Secteur 2	4 479	35,4
3. Sektor / Secteur 3	7 668	60,7
Arbeitslose im Jahresdurchschnitt 2013 / Personnes au chômage, moyenne annuel, en 2013	427	
Total / En tout		
Darunter Frauen / Dont femmes	210	49,2
Arbeitslosenquote (%) / Taux au chômage (%)		3,0
Veränderung Arbeitsstätten (%) / Nombre d'entreprises, variation (%)		-2,6
Veränderung Beschäftigte (%) / Nombre d'actifs, variation (%)		-3,8

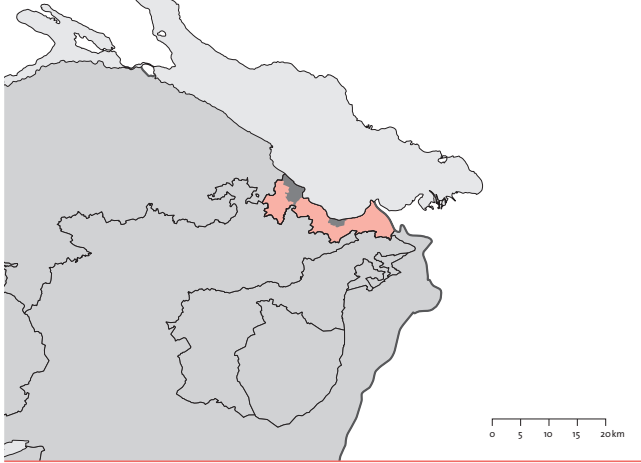

Arbon-Rorschach

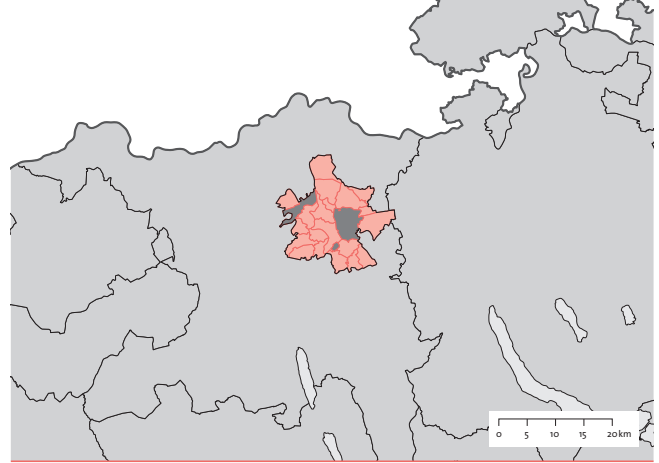
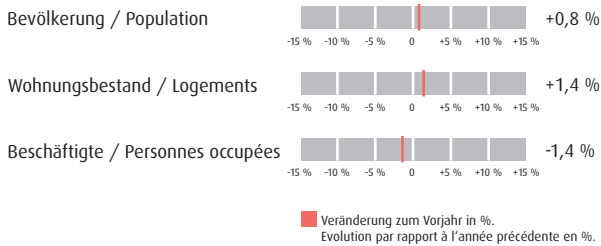

Baden-Brugg

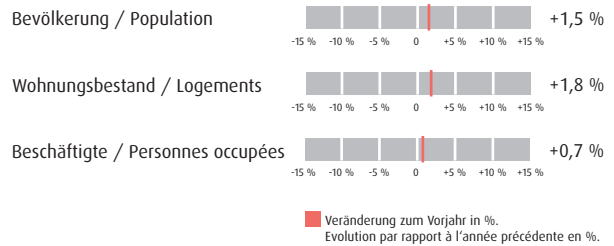

Bevölkerung | Population

	absolut	%
Wohnbevölkerung am 31.12.2013 / Population résidente le 31.12.2013	60 610	100
Altersklasse / Groupe d'âge		
0-19	11 925	19,7
20-64	37 407	61,7
65 und mehr / 65 ans ou plus	11 278	18,6
Ausländeranteil (%) / Proportion d'étrangers (%)		28,3
Gesamtzu- bzw. -abnahme / Augmentation ou diminution	479	0,8
Geburtenüberschuss / Excédent de naissances	33	
Wanderungssaldo / Excédent de migration	465	
Privathaushalte / Ménages privés	26 788	
Davon Einpersonenhaushalte / Dont ménages à une seule personne	9 505	35,5

Bevölkerung | Population

	absolut	%
Wohnbevölkerung am 31.12.2013 / Population résidente le 31.12.2013	122 401	100
Altersklasse / Groupe d'âge		
0-19	23 867	19,5
20-64	77 256	63,1
65 und mehr / 65 ans ou plus	21 278	17,4
Ausländeranteil (%) / Proportion d'étrangers (%)		26,7
Gesamtzu- bzw. -abnahme / Augmentation ou diminution	1 830	1,5
Geburtenüberschuss / Excédent de naissances	387	
Wanderungssaldo / Excédent de migration	1 505	
Privathaushalte / Ménages privés	54 232	
Davon Einpersonenhaushalte / Dont ménages à une seule personne	18 521	34,2

Wohnen | Logement

	absolut	%
Wohnungsbestand am 31.12.2013 / Effectif des logements au 31.12.2013	30 638	
Wohnungsgrösse nach Zimmerzahl / Taille de l'appartement selon le nombre de chambres		
1-2 Zimmer / 1-2 chambres	4 140	13,5
3 Zimmer / 3 chambres	7 375	24,1
4 Zimmer / 4 chambres	10 284	33,6
5 und mehr Zimmer / 5 ou plus chambres	8 839	28,8
Wohnungszuwachs bzw. -abgang / Accroissement resp. diminution du nombre de logements	415	1,4
Neubau / Constructions nouvelles	355	
Umbau / Transformations	18	
Abbruch / Démolitions	14	
Leerwohnungsziffer (%) / Logements vacants (%)		2,34

Wohnen | Logement

	absolut	%
Wohnungsbestand am 31.12.2013 / Effectif des logements au 31.12.2013	59 109	
Wohnungsgrösse nach Zimmerzahl / Taille de l'appartement selon le nombre de chambres		
1-2 Zimmer / 1-2 chambres	8 718	14,7
3 Zimmer / 3 chambres	14 758	25,0
4 Zimmer / 4 chambres	18 417	31,2
5 und mehr Zimmer / 5 ou plus chambres	17 216	29,1
Wohnungszuwachs bzw. -abgang / Accroissement resp. diminution du nombre de logements	1 031	1,8
Neubau / Constructions nouvelles	501	
Umbau / Transformations	122	
Abbruch / Démolitions	49	
Leerwohnungsziffer (%) / Logements vacants (%)		1,40

Arbeit | Travail

	absolut	%
Arbeitsstätten 2012 / Etablissements en 2012	3 903	
Beschäftigte 2012 / Personnes occupées en 2012	28 873	
1. Sektor / Secteur 1	555	1,9
2. Sektor / Secteur 2	11 230	38,9
3. Sektor / Secteur 3	17 088	59,2
Arbeitslose im Jahresdurchschnitt 2013 / Personnes au chômage, moyenne annuel, en 2013	1 004	
Darunter Frauen / Dont femmes	438	43,6
Arbeitslosenquote (%) / Taux au chômage (%)		3,0
Veränderung Arbeitsstätten (%) / Nombre d'entreprises, variation (%)		-2,0
Veränderung Beschäftigte (%) / Nombre d'actifs, variation (%)		-1,4

Arbeit | Travail

	absolut	%
Arbeitsstätten 2012 / Etablissements en 2012	8 280	
Beschäftigte 2012 / Personnes occupées en 2012	74 209	
1. Sektor / Secteur 1	789	1,1
2. Sektor / Secteur 2	22 362	30,1
3. Sektor / Secteur 3	51 058	68,8
Arbeitslose im Jahresdurchschnitt 2013 / Personnes au chômage, moyenne annuel, en 2013	2 076	
Darunter Frauen / Dont femmes	1 005	48,4
Arbeitslosenquote (%) / Taux au chômage (%)		3,0
Veränderung Arbeitsstätten (%) / Nombre d'entreprises, variation (%)		4,9
Veränderung Beschäftigte (%) / Nombre d'actifs, variation (%)		0,7

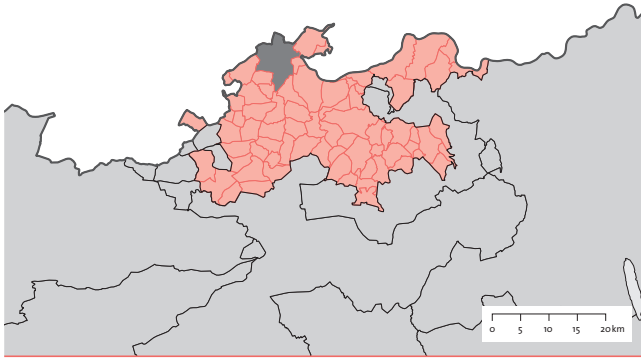

Basel

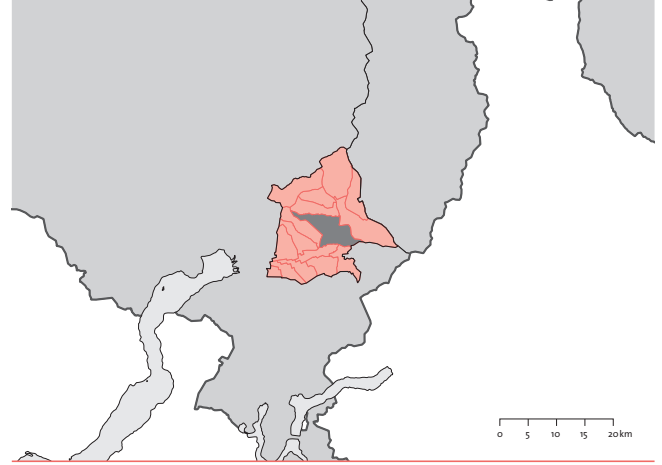
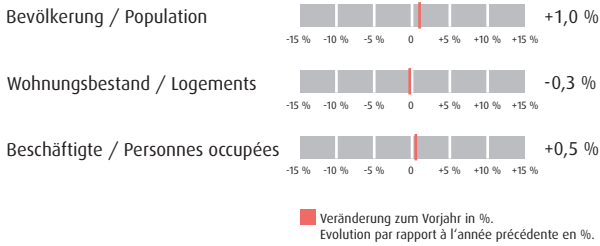

Bellinzona

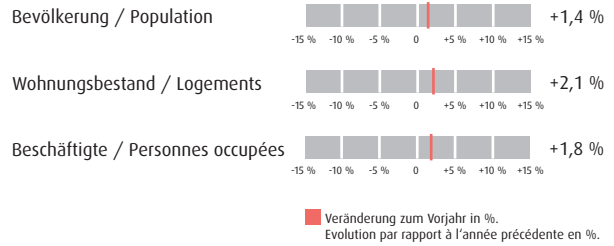

Bevölkerung | Population

	absolut	%
Wohnbevölkerung am 31.12.2013 / Population résidente le 31.12.2013	508 640	100
Altersklasse / Groupe d'âge		
0-19	93 545	18,4
20-64	311 625	61,3
65 und mehr / 65 ans ou plus	103 470	20,3
Ausländeranteil (%) / Proportion d'étrangers (%)		26,5
Gesamtzu- bzw. -abnahme / Augmentation ou diminution	4 789	1,0
Geburtenüberschuss / Excédent de naissances	6	
Wanderungssaldo / Excédent de migration	4 692	
Privathaushalte / Ménages privés	236 887	
Davon Einpersonenhaushalte / Dont ménages à une seule personne	92 041	38,9

Bevölkerung | Population

	absolut	%
Wohnbevölkerung am 31.12.2013 / Population résidente le 31.12.2013	52 205	100
Altersklasse / Groupe d'âge		
0-19	10 323	19,8
20-64	32 157	61,6
65 und mehr / 65 ans ou plus	9 725	18,6
Ausländeranteil (%) / Proportion d'étrangers (%)		26,3
Gesamtzu- bzw. -abnahme / Augmentation ou diminution	738	1,4
Geburtenüberschuss / Excédent de naissances	106	
Wanderungssaldo / Excédent de migration	628	
Privathaushalte / Ménages privés	22 888	
Davon Einpersonenhaushalte / Dont ménages à une seule personne	7 987	34,9

Wohnen | Logement

	absolut	%
Wohnungsbestand am 31.12.2013 / Effectif des logements au 31.12.2013	260 064	
Wohnungsgrösse nach Zimmerzahl / Taille de l'appartement selon le nombre de chambres		
1-2 Zimmer / 1-2 chambres	54 480	20,9
3 Zimmer / 3 chambres	81 290	31,3
4 Zimmer / 4 chambres	65 547	25,2
5 und mehr Zimmer / 5 ou plus chambres	58 725	22,6
Wohnungszuwachs bzw. -abgang / Accroissement resp. diminution du nombre de logements	-813	-0,3
Neubau / Constructions nouvelles	1 500	
Umbau / Transformations	97	
Abbruch / Démolitions	128	
Leerwohnungsziffer (%) / Logements vacants (%)		0,43

Wohnen | Logement

	absolut	%
Wohnungsbestand am 31.12.2013 / Effectif des logements au 31.12.2013	27 822	
Wohnungsgrösse nach Zimmerzahl / Taille de l'appartement selon le nombre de chambres		
1-2 Zimmer / 1-2 chambres	4 998	18,0
3 Zimmer / 3 chambres	7 986	28,7
4 Zimmer / 4 chambres	10 380	37,3
5 und mehr Zimmer / 5 ou plus chambres	4 458	16,0
Wohnungszuwachs bzw. -abgang / Accroissement resp. diminution du nombre de logements	578	2,1
Neubau / Constructions nouvelles	587	
Umbau / Transformations	32	
Abbruch / Démolitions	23	
Leerwohnungsziffer (%) / Logements vacants (%)		0,88

Arbeit | Travail

	absolut	%
Arbeitsstätten 2012 / Etablissements en 2012	37 380	
Beschäftigte 2012 / Personnes occupées en 2012	349 428	
Total / En tout		
1. Sektor / Secteur 1	2 587	0,7
2. Sektor / Secteur 2	82 206	23,5
3. Sektor / Secteur 3	264 635	75,7
Arbeitslose im Jahresdurchschnitt 2013 / Personnes au chômage, moyenne annuel, en 2013	8 010	
Total / En tout		
Darunter Frauen / Dont femmes	3 393	42,4
Arbeitslosenquote (%) / Taux au chômage (%)		3,1
Veränderung Arbeitsstätten (%) / Nombre d'entreprises, variation (%)		-0,3
Veränderung Beschäftigte (%) / Nombre d'actifs, variation (%)		0,5

Arbeit | Travail

	absolut	%
Arbeitsstätten 2012 / Etablissements en 2012	4 027	
Beschäftigte 2012 / Personnes occupées en 2012	28 557	
Total / En tout		
1. Sektor / Secteur 1	501	1,8
2. Sektor / Secteur 2	4 777	16,7
3. Sektor / Secteur 3	23 279	81,5
Arbeitslose im Jahresdurchschnitt 2013 / Personnes au chômage, moyenne annuel, en 2013	1 197	
Total / En tout		
Darunter Frauen / Dont femmes	491	41,0
Arbeitslosenquote (%) / Taux au chômage (%)		5,1
Veränderung Arbeitsstätten (%) / Nombre d'entreprises, variation (%)		5,8
Veränderung Beschäftigte (%) / Nombre d'actifs, variation (%)		1,8

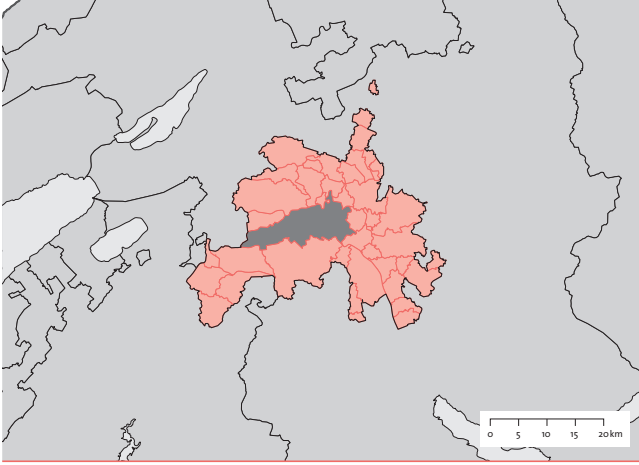

Bern

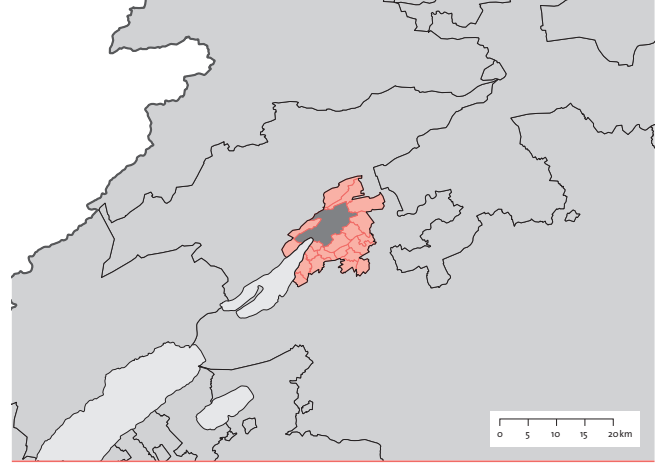
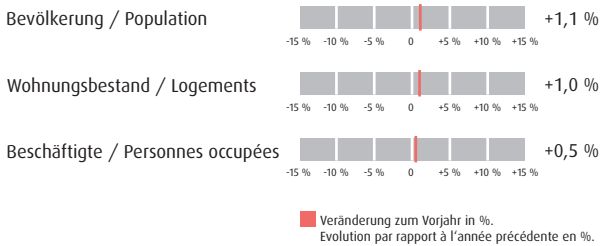

Biel / Bienne

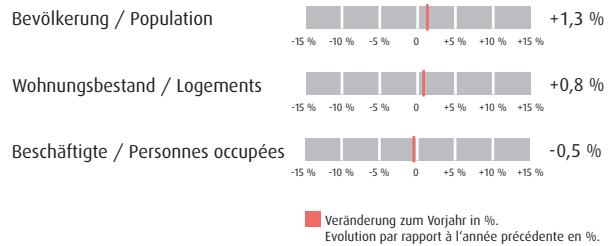

Bevölkerung | Population

	absolut	%
Wohnbevölkerung am 31.12.2013 / Population résidente le 31.12.2013	361 700	100
Altersklasse / Groupe d'âge		
0-19	65 528	18,1
20-64	225 491	62,3
65 und mehr / 65 ans ou plus	70 681	19,5
Ausländeranteil (%) / Proportion d'étrangers (%)		18,0
Gesamtzu- bzw. -abnahme / Augmentation ou diminution	4 085	1,1
Geburtenüberschuss / Excédent de naissances	351	
Wanderungssaldo / Excédent de migration	4 266	
Privathaushalte / Ménages privés	166 154	
Davon Einpersonenhaushalte / Dont ménages à une seule personne	63 392	38,2

Bevölkerung | Population

	absolut	%
Wohnbevölkerung am 31.12.2013 / Population résidente le 31.12.2013	95 233	100
Altersklasse / Groupe d'âge		
0-19	18 390	19,3
20-64	57 901	60,8
65 und mehr / 65 ans ou plus	18 942	19,9
Ausländeranteil (%) / Proportion d'étrangers (%)		23,3
Gesamtzu- bzw. -abnahme / Augmentation ou diminution	1 212	1,3
Geburtenüberschuss / Excédent de naissances	22	
Wanderungssaldo / Excédent de migration	1 325	
Privathaushalte / Ménages privés	43 423	
Davon Einpersonenhaushalte / Dont ménages à une seule personne	16 904	38,9

Wohnen | Logement

	absolut	%
Wohnungsbestand am 31.12.2013 / Effectif des logements au 31.12.2013	191 012	
Wohnungsgrösse nach Zimmerzahl / Taille de l'appartement selon le nombre de chambres		
1-2 Zimmer / 1-2 chambres	41 632	21,8
3 Zimmer / 3 chambres	61 173	32,0
4 Zimmer / 4 chambres	50 384	26,4
5 und mehr Zimmer / 5 ou plus chambres	37 823	19,8
Wohnungszuwachs bzw. -abgang / Accroissement resp. diminution du nombre de logements		
Saldo / Variation totale	1 915	1,0
Neubau / Constructions nouvelles	1 431	
Umbau / Transformations	64	
Abbruch / Démolitions	166	
Leerwohnungsziffer (%) / Logements vacants (%)		1,05

Wohnen | Logement

	absolut / absolut	%
Wohnungsbestand am 31.12.2013 / Effectif des logements au 31.12.2013	51 030	
Wohnungsgrösse nach Zimmerzahl / Taille de l'appartement selon le nombre de chambres		
1-2 Zimmer / 1-2 chambres	9 567	18,7
3 Zimmer / 3 chambres	17 782	34,8
4 Zimmer / 4 chambres	14 501	28,4
5 und mehr Zimmer / 5 ou plus chambres	9 148	17,9
Wohnungszuwachs bzw. -abgang / Accroissement resp. diminution du nombre de logements		
Saldo / Variation totale	404	0,8
Neubau / Constructions nouvelles	378	
Umbau / Transformations	34	
Abbruch / Démolitions	14	
Leerwohnungsziffer (%) / Logements vacants (%)		2,51

Arbeit | Travail

	absolut	%
Arbeitsstätten 2012 / Etablissements en 2012	28 231	
Beschäftigte 2012 / Personnes occupées en 2012		
Total / En tout	296 564	
1. Sektor / Secteur 1	4 381	1,5
2. Sektor / Secteur 2	38 979	13,1
3. Sektor / Secteur 3	253 204	85,4
Arbeitslose im Jahresdurchschnitt 2013 / Personnes au chômage, moyenne annuel, en 2013		
Total / En tout	4 978	
Darunter Frauen / Dont femmes	2 136	42,9
Arbeitslosenquote (%) / Taux au chômage (%)		2,5
Veränderung Arbeitsstätten (%) / Nombre d'entreprises, variation (%)		0,3
Veränderung Beschäftigte (%) / Nombre d'actifs, variation (%)		0,5

Arbeit | Travail

	absolut	%
Arbeitsstätten 2012 / Etablissements en 2012	6 719	
Beschäftigte 2012 / Personnes occupées en 2012		
Total / En tout	54 363	
1. Sektor / Secteur 1	563	1,0
2. Sektor / Secteur 2	15 269	28,1
3. Sektor / Secteur 3	38 531	70,9
Arbeitslose im Jahresdurchschnitt 2013 / Personnes au chômage, moyenne annuel, en 2013		
Total / En tout	1 823	
Darunter Frauen / Dont femmes	785	43,0
Arbeitslosenquote (%) / Taux au chômage (%)		3,6
Veränderung Arbeitsstätten (%) / Nombre d'entreprises, variation (%)		1,4
Veränderung Beschäftigte (%) / Nombre d'actifs, variation (%)		-0,5

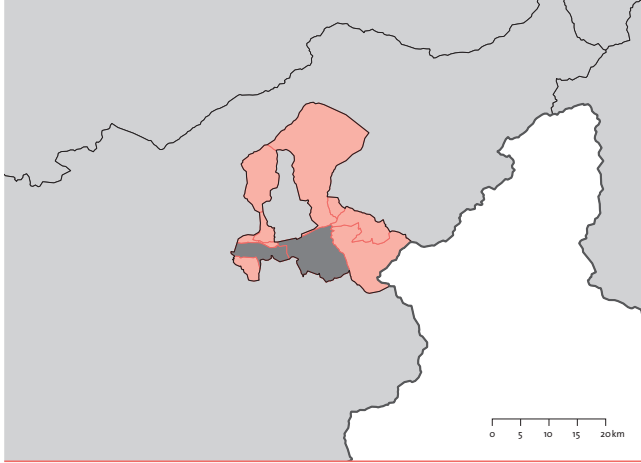

Brig-Visp

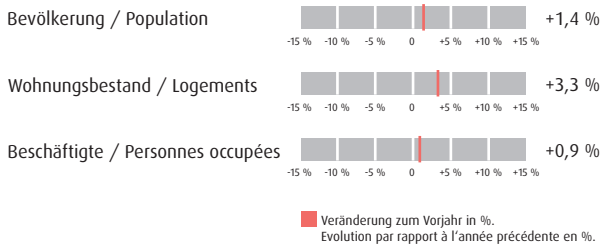

Buchs

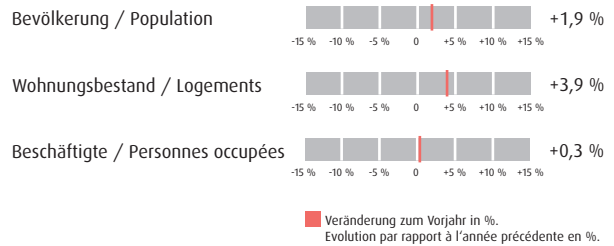

Bevölkerung | Population

	absolut	%
Wohnbevölkerung am 31.12.2013 / Population résidente le 31.12.2013	35 960	100
Altersklasse / Groupe d'âge		
0-19	6 727	18,7
20-64	22 832	63,5
65 und mehr / 65 ans ou plus	6 401	17,8
Ausländeranteil (%) / Proportion d'étrangers (%)		14,9
Gesamtzu- bzw. -abnahme / Augmentation ou diminution	489	1,4
Geburtenüberschuss / Excédent de naissances	25	
Wanderungssaldo / Excédent de migration	522	
Privathaushalte / Ménages privés	15 168	
Davon Einpersonenhaushalte / Dont ménages à une seule personne	4 926	32,5

Bevölkerung | Population

	absolut	%
Wohnbevölkerung am 31.12.2013 / Population résidente le 31.12.2013	23 599	100
Altersklasse / Groupe d'âge		
0-19	4 893	20,7
20-64	14 965	63,4
65 und mehr / 65 ans ou plus	3 741	15,9
Ausländeranteil (%) / Proportion d'étrangers (%)		30,1
Gesamtzu- bzw. -abnahme / Augmentation ou diminution	444	1,9
Geburtenüberschuss / Excédent de naissances	63	
Wanderungssaldo / Excédent de migration	392	
Privathaushalte / Ménages privés	9 719	
Davon Einpersonenhaushalte / Dont ménages à une seule personne	3 156	32,5

Wohnen | Logement

	absolut	%
Wohnungsbestand am 31.12.2013 / Effectif des logements au 31.12.2013	20 868	
Wohnungsgrösse nach Zimmerzahl / Taille de l'appartement selon le nombre de chambres		
1-2 Zimmer / 1-2 chambres	3 502	16,8
3 Zimmer / 3 chambres	4 352	20,9
4 Zimmer / 4 chambres	7 837	37,6
5 und mehr Zimmer / 5 ou plus chambres	5 177	24,8
Wohnungszuwachs bzw. -abgang / Accroissement resp. diminution du nombre de logements	659	3,3
Saldo / Variation totale	295	
Neubau / Constructions nouvelles	24	
Umbau / Transformations		
Abbruch / Démolitions	4	
Leerwohnungsziffer (%) / Logements vacants (%)		0,78

Wohnen | Logement

	absolut	%
Wohnungsbestand am 31.12.2013 / Effectif des logements au 31.12.2013	11 453	
Wohnungsgrösse nach Zimmerzahl / Taille de l'appartement selon le nombre de chambres		
1-2 Zimmer / 1-2 chambres	1 863	16,3
3 Zimmer / 3 chambres	2 362	20,6
4 Zimmer / 4 chambres	3 083	26,9
5 und mehr Zimmer / 5 ou plus chambres	4 145	36,2
Wohnungszuwachs bzw. -abgang / Accroissement resp. diminution du nombre de logements	429	3,9
Saldo / Variation totale	287	
Neubau / Constructions nouvelles	2	
Umbau / Transformations		
Abbruch / Démolitions	6	
Leerwohnungsziffer (%) / Logements vacants (%)		1,95

Arbeit | Travail

	absolut	%
Arbeitsstätten 2012 / Etablissements en 2012	2 804	
Beschäftigte 2012 / Personnes occupées en 2012	22 255	
Total / En tout		
1. Sektor / Secteur 1	672	3,0
2. Sektor / Secteur 2	6 460	29,0
3. Sektor / Secteur 3	15 123	68,0
Arbeitslose im Jahresdurchschnitt 2013 / Personnes au chômage, moyenne annuel, en 2013	357	
Total / En tout		
Darunter Frauen / Dont femmes	112	31,2
Arbeitslosenquote (%) / Taux au chômage (%)		2,1
Veränderung Arbeitsstätten (%) / Nombre d'entreprises, variation (%)		4,3
Veränderung Beschäftigte (%) / Nombre d'actifs, variation (%)		0,9

Arbeit | Travail

	absolut	%
Arbeitsstätten 2012 / Etablissements en 2012	1 611	
Beschäftigte 2012 / Personnes occupées en 2012	12 438	
Total / En tout		
1. Sektor / Secteur 1	448	3,6
2. Sektor / Secteur 2	4 363	35,1
3. Sektor / Secteur 3	7 627	61,3
Arbeitslose im Jahresdurchschnitt 2013 / Personnes au chômage, moyenne annuel, en 2013	303	
Total / En tout		
Darunter Frauen / Dont femmes	144	47,6
Arbeitslosenquote (%) / Taux au chômage (%)		2,3
Veränderung Arbeitsstätten (%) / Nombre d'entreprises, variation (%)		-2,2
Veränderung Beschäftigte (%) / Nombre d'actifs, variation (%)		0,3

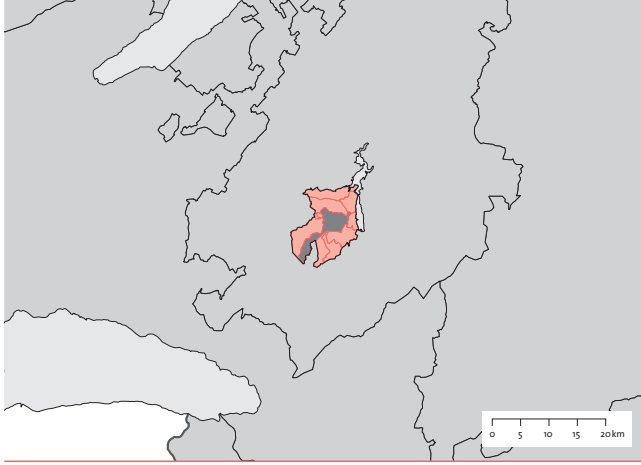

Bulle

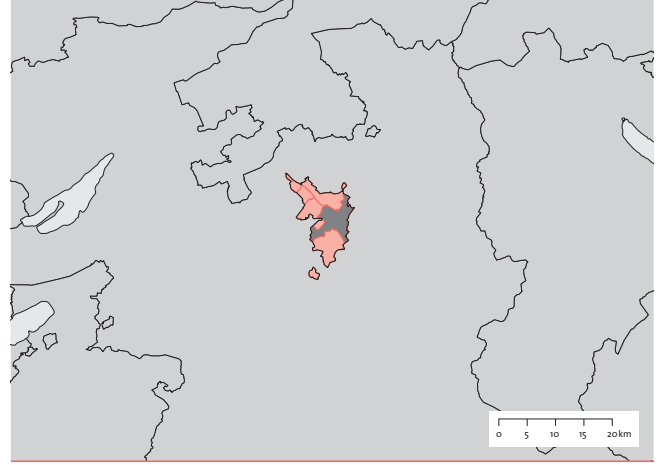
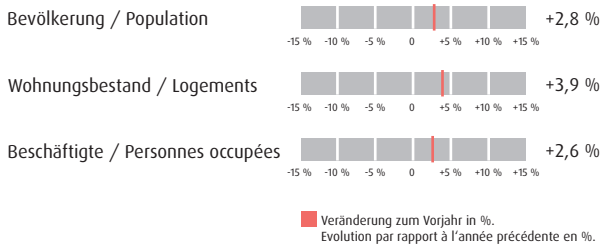

Burgdorf

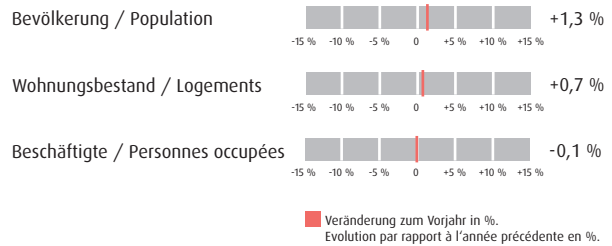

Bevölkerung | Population

	absolut	%
Wohnbevölkerung am 31.12.2013 / Population résidente le 31.12.2013	29 486	100
Altersklasse / Groupe d'âge		
0-19	6 839	23,2
20-64	18 576	63,0
65 und mehr / 65 ans ou plus	4 071	13,8
Ausländeranteil (%) / Proportion d'étrangers (%)		29,8
Gesamtzu- bzw. -abnahme / Augmentation ou diminution	795	2,8
Geburtenüberschuss / Excédent de naissances	152	
Wanderungssaldo / Excédent de migration	675	
Privathaushalte / Ménages privés	11 835	
Davon Einpersonenhaushalte / Dont ménages à une seule personne	3 805	32,2

Bevölkerung | Population

	absolut	%
Wohnbevölkerung am 31.12.2013 / Population résidente le 31.12.2013	29 496	100
Altersklasse / Groupe d'âge		
0-19	5 635	19,1
20-64	18 323	62,1
65 und mehr / 65 ans ou plus	5 538	18,8
Ausländeranteil (%) / Proportion d'étrangers (%)		14,3
Gesamtzu- bzw. -abnahme / Augmentation ou diminution	382	1,3
Geburtenüberschuss / Excédent de naissances	5	
Wanderungssaldo / Excédent de migration	397	
Privathaushalte / Ménages privés	13 406	
Davon Einpersonenhaushalte / Dont ménages à une seule personne	4 872	36,3

Wohnen | Logement

	absolut	%
Wohnungsbestand am 31.12.2013 / Effectif des logements au 31.12.2013	13 123	
Wohnungsgrösse nach Zimmerzahl / Taille de l'appartement selon le nombre de chambres		
1-2 Zimmer / 1-2 chambres	2 380	18,1
3 Zimmer / 3 chambres	3 866	29,5
4 Zimmer / 4 chambres	3 839	29,3
5 und mehr Zimmer / 5 ou plus chambres	3 038	23,2
Wohnungszuwachs bzw. -abgang / Accroissement resp. diminution du nombre de logements		
Saldo / Variation totale	440	3,5
Neubau / Constructions nouvelles	338	
Umbau / Transformations	17	
Abbruch / Démolitions	1	
Leerwohnungsziffer (%) / Logements vacants (%)		0,54

Wohnen | Logement

	absolut	%
Wohnungsbestand am 31.12.2013 / Effectif des logements au 31.12.2013	14 964	
Wohnungsgrösse nach Zimmerzahl / Taille de l'appartement selon le nombre de chambres		
1-2 Zimmer / 1-2 chambres	2 345	15,7
3 Zimmer / 3 chambres	4 322	28,9
4 Zimmer / 4 chambres	4 788	32,0
5 und mehr Zimmer / 5 ou plus chambres	3 509	23,4
Wohnungszuwachs bzw. -abgang / Accroissement resp. diminution du nombre de logements		
Saldo / Variation totale	102	0,7
Neubau / Constructions nouvelles	119	
Umbau / Transformations	5	
Abbruch / Démolitions	11	
Leerwohnungsziffer (%) / Logements vacants (%)		1,92

Arbeit | Travail

	absolut	%
Arbeitsstätten 2012 / Etablissements en 2012	1 852	
Beschäftigte 2012 / Personnes occupées en 2012		
Total / En tout	16 364	
1. Sektor / Secteur 1	285	1,7
2. Sektor / Secteur 2	5 188	31,7
3. Sektor / Secteur 3	10 891	66,6
Arbeitslose im Jahresdurchschnitt 2013 / Personnes au chômage, moyenne annuel, en 2013	454	
Darunter Frauen / Dont femmes	203	44,8
Arbeitslosenquote (%) / Taux au chômage (%)		3,1
Veränderung Arbeitsstätten (%) / Nombre d'entreprises, variation (%)		-2,2
Veränderung Beschäftigte (%) / Nombre d'actifs, variation (%)		2,6

Arbeit | Travail

	absolut	%
Arbeitsstätten 2012 / Etablissements en 2012	2 157	
Beschäftigte 2012 / Personnes occupées en 2012		
Total / En tout	19 842	
1. Sektor / Secteur 1	360	1,8
2. Sektor / Secteur 2	6 219	31,3
3. Sektor / Secteur 3	13 263	66,8
Arbeitslose im Jahresdurchschnitt 2013 / Personnes au chômage, moyenne annuel, en 2013	504	
Darunter Frauen / Dont femmes	221	43,8
Arbeitslosenquote (%) / Taux au chômage (%)		3,1
Veränderung Arbeitsstätten (%) / Nombre d'entreprises, variation (%)		0,8
Veränderung Beschäftigte (%) / Nombre d'actifs, variation (%)		-0,1

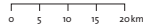

Chiasso-Mendrisio

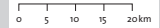
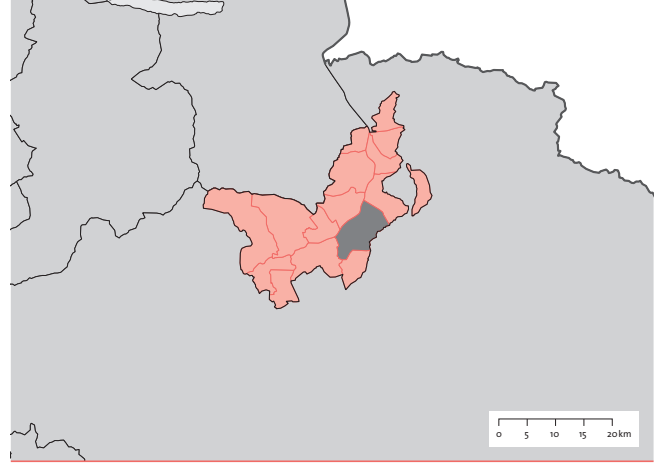
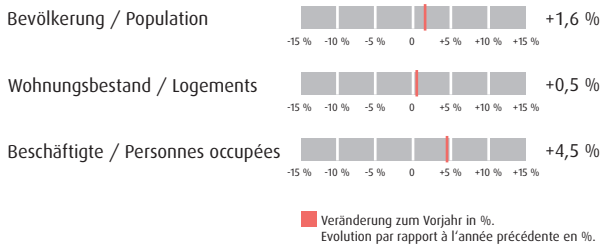

Chur

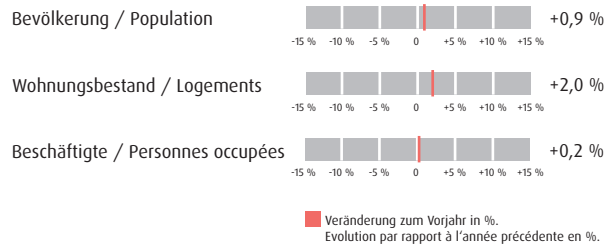

Bevölkerung | Population

	absolut	%
Wohnbevölkerung am 31.12.2013 / Population résidente le 31.12.2013	50 829	100
Altersklasse / Groupe d'âge		
0-19	9 300	18,3
20-64	30 261	59,5
65 und mehr / 65 ans ou plus	11 268	22,2
Ausländeranteil (%) / Proportion d'étrangers (%)		23,7
Gesamtzu- bzw. -abnahme / Augmentation ou diminution	803	1,6
Geburtenüberschuss / Excédent de naissances	-76	
Wanderungssaldo / Excédent de migration	948	
Privathaushalte / Ménages privés	22 752	
Davon Einpersonenhaushalte / Dont ménages à une seule personne	8 202	36,0

Bevölkerung | Population

	absolut	%
Wohnbevölkerung am 31.12.2013 / Population résidente le 31.12.2013	71 717	100
Altersklasse / Groupe d'âge		
0-19	13 772	19,2
20-64	45 365	63,3
65 und mehr / 65 ans ou plus	12 580	17,5
Ausländeranteil (%) / Proportion d'étrangers (%)		17,1
Gesamtzu- bzw. -abnahme / Augmentation ou diminution	624	0,9
Geburtenüberschuss / Excédent de naissances	91	
Wanderungssaldo / Excédent de migration	560	
Privathaushalte / Ménages privés	32 327	
Davon Einpersonenhaushalte / Dont ménages à une seule personne	11 726	36,3

Wohnen | Logement

	absolut	%
Wohnungsbestand am 31.12.2013 / Effectif des logements au 31.12.2013	27 918	
Wohnungsgrösse nach Zimmerzahl / Taille de l'appartement selon le nombre de chambres		
1-2 Zimmer / 1-2 chambres	4 767	17,1
3 Zimmer / 3 chambres	7 821	28,0
4 Zimmer / 4 chambres	8 901	31,9
5 und mehr Zimmer / 5 ou plus chambres	6 429	23,0
Wohnungszuwachs bzw. -abgang / Accroissement resp. diminution du nombre de logements		
Saldo / Variation totale	133	0,5
Neubau / Constructions nouvelles	154	
Umbau / Transformations	77	
Abbruch / Démolitions	8	
Leerwohnungsziffer (%) / Logements vacants (%)		1,36

Wohnen | Logement

	absolut	%
Wohnungsbestand am 31.12.2013 / Effectif des logements au 31.12.2013	36 680	
Wohnungsgrösse nach Zimmerzahl / Taille de l'appartement selon le nombre de chambres		
1-2 Zimmer / 1-2 chambres	7 181	19,6
3 Zimmer / 3 chambres	8 235	22,5
4 Zimmer / 4 chambres	12 057	32,9
5 und mehr Zimmer / 5 ou plus chambres	9 207	25,1
Wohnungszuwachs bzw. -abgang / Accroissement resp. diminution du nombre de logements		
Saldo / Variation totale	711	2,0
Neubau / Constructions nouvelles	541	
Umbau / Transformations	288	
Abbruch / Démolitions	46	
Leerwohnungsziffer (%) / Logements vacants (%)		0,71

Arbeit | Travail

	absolut	%
Arbeitsstätten 2012 / Etablissements en 2012	5 340	
Beschäftigte 2012 / Personnes occupées en 2012		
Total / En tout	39 753	
1. Sektor / Secteur 1	498	1,3
2. Sektor / Secteur 2	13 699	34,5
3. Sektor / Secteur 3	25 556	64,3
Arbeitslose im Jahresdurchschnitt 2013 / Personnes au chômage, moyenne annuel, en 2013	981	
Darunter Frauen / Dont femmes	418	42,6
Arbeitslosenquote (%) / Taux au chômage (%)		4,3
Veränderung Arbeitsstätten (%) / Nombre d'entreprises, variation (%)		7,1
Veränderung Beschäftigte (%) / Nombre d'actifs, variation (%)		4,5

Arbeit | Travail

	absolut	%
Arbeitsstätten 2012 / Etablissements en 2012	6 001	
Beschäftigte 2012 / Personnes occupées en 2012		
Total / En tout	47 021	
1. Sektor / Secteur 1	818	1,7
2. Sektor / Secteur 2	10 241	21,8
3. Sektor / Secteur 3	35 962	76,5
Arbeitslose im Jahresdurchschnitt 2013 / Personnes au chômage, moyenne annuel, en 2013	705	
Darunter Frauen / Dont femmes	289	41,1
Arbeitslosenquote (%) / Taux au chômage (%)		1,8
Veränderung Arbeitsstätten (%) / Nombre d'entreprises, variation (%)		0,0
Veränderung Beschäftigte (%) / Nombre d'actifs, variation (%)		0,2

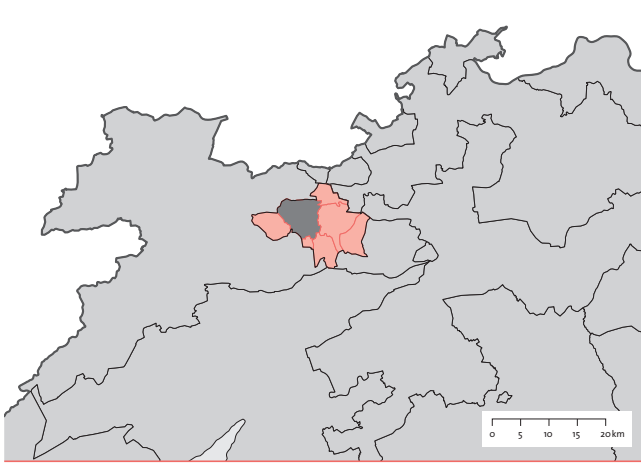

Delémont

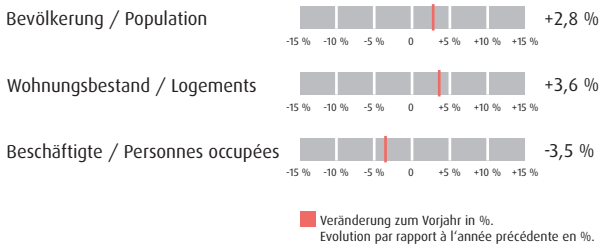

Frauenfeld

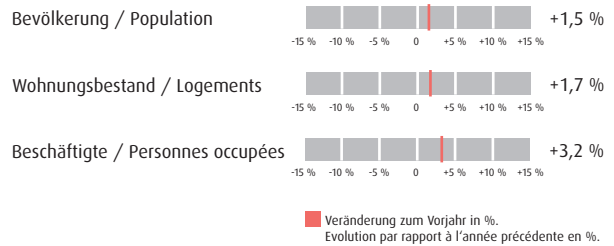

Bevölkerung | Population

	absolut	%
Wohnbevölkerung am 31.12.2013 / Population résidente le 31.12.2013	20 552	100
Altersklasse / Groupe d'âge		
0-19	4 479	21,8
20-64	12 226	59,5
65 und mehr / 65 ans ou plus	3 847	18,7
Ausländeranteil (%) / Proportion d'étrangers (%)		21,4
Gesamtzu- bzw. -abnahme / Augmentation ou diminution	552	2,8
Geburtenüberschuss / Excédent de naissances	68	
Wanderungssaldo / Excédent de migration	473	
Privathaushalte / Ménages privés	8 083	
Davon Einpersonenhaushalte / Dont ménages à une seule personne	2 397	29,7

Bevölkerung | Population

	absolut	%
Wohnbevölkerung am 31.12.2013 / Population résidente le 31.12.2013	30 639	100
Altersklasse / Groupe d'âge		
0-19	6 133	20,0
20-64	19 568	63,9
65 und mehr / 65 ans ou plus	4 938	16,1
Ausländeranteil (%) / Proportion d'étrangers (%)		21,9
Gesamtzu- bzw. -abnahme / Augmentation ou diminution	463	1,5
Geburtenüberschuss / Excédent de naissances	79	
Wanderungssaldo / Excédent de migration	391	
Privathaushalte / Ménages privés	13 536	
Davon Einpersonenhaushalte / Dont ménages à une seule personne	4 641	34,3

Wohnen | Logement

	absolut	%
Wohnungsbestand am 31.12.2013 / Effectif des logements au 31.12.2013	10 317	
Wohnungsgrösse nach Zimmerzahl / Taille de l'appartement selon le nombre de chambres		
1-2 Zimmer / 1-2 chambres	1 464	14,2
3 Zimmer / 3 chambres	2 707	26,2
4 Zimmer / 4 chambres	3 091	30,0
5 und mehr Zimmer / 5 ou plus chambres	3 055	29,6
Wohnungszuwachs bzw. -abgang / Accroissement resp. diminution du nombre de logements	358	3,6
Neubau / Constructions nouvelles	243	
Umbau / Transformations	10	
Abbruch / Démolitions	-	
Leerwohnungsziffer (%) / Logements vacants (%)		2,24

Wohnen | Logement

	absolut	%
Wohnungsbestand am 31.12.2013 / Effectif des logements au 31.12.2013	14 622	
Wohnungsgrösse nach Zimmerzahl / Taille de l'appartement selon le nombre de chambres		
1-2 Zimmer / 1-2 chambres	2 052	14,0
3 Zimmer / 3 chambres	3 477	23,8
4 Zimmer / 4 chambres	4 630	31,7
5 und mehr Zimmer / 5 ou plus chambres	4 463	30,5
Wohnungszuwachs bzw. -abgang / Accroissement resp. diminution du nombre de logements	242	1,7
Neubau / Constructions nouvelles	181	
Umbau / Transformations	11	
Abbruch / Démolitions	3	
Leerwohnungsziffer (%) / Logements vacants (%)		0,75

Arbeit | Travail

	absolut	%
Arbeitsstätten 2012 / Etablissements en 2012	1 782	
Beschäftigte 2012 / Personnes occupées en 2012	14 318	
1. Sektor / Secteur 1	276	1,9
2. Sektor / Secteur 2	4 081	28,5
3. Sektor / Secteur 3	9 961	69,6
Arbeitslose im Jahresdurchschnitt 2013 / Personnes au chômage, moyenne annuel, en 2013	515	
Darunter Frauen / Dont femmes	221	42,9
Arbeitslosenquote (%) / Taux au chômage (%)		4,9
Veränderung Arbeitsstätten (%) / Nombre d'entreprises, variation (%)		-5,2
Veränderung Beschäftigte (%) / Nombre d'actifs, variation (%)		-3,5

Arbeit | Travail

	absolut	%
Arbeitsstätten 2012 / Etablissements en 2012	2 411	
Beschäftigte 2012 / Personnes occupées en 2012	22 279	
1. Sektor / Secteur 1	286	1,3
2. Sektor / Secteur 2	5 353	24,0
3. Sektor / Secteur 3	16 640	74,7
Arbeitslose im Jahresdurchschnitt 2013 / Personnes au chômage, moyenne annuel, en 2013	439	
Darunter Frauen / Dont femmes	215	49,1
Arbeitslosenquote (%) / Taux au chômage (%)		2,8
Veränderung Arbeitsstätten (%) / Nombre d'entreprises, variation (%)		-0,7
Veränderung Beschäftigte (%) / Nombre d'actifs, variation (%)		3,2

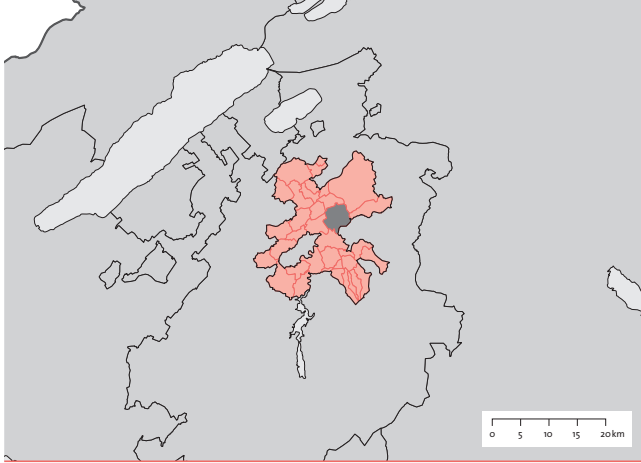

Fribourg

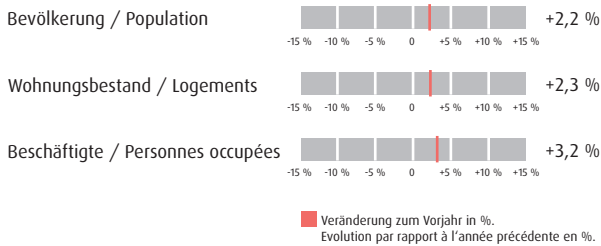

Bevölkerung | Population

	absolut	%
Wohnbevölkerung am 31.12.2013 / Population résidente le 31.12.2013	112 117	100
Altersklasse / Groupe d'âge		
0-19	25 241	22,5
20-64	70 490	62,9
65 und mehr / 65 ans ou plus	16 386	14,6
Ausländeranteil (%) / Proportion d'étrangers (%)		26,3
Gesamtzu- bzw. -abnahme / Augmentation ou diminution	2 400	2,2
Geburtenüberschuss / Excédent de naissances	542	
Wanderungssaldo / Excédent de migration	1 873	
Privathaushalte / Ménages privés	46 193	
Davon Einpersonenhaushalte / Dont ménages à une seule personne	15 013	32,5

Wohnen | Logement

	absolut	%
Wohnungsbestand am 31.12.2013 / Effectif des logements au 31.12.2013	53 220	
Wohnungsgrösse nach Zimmerzahl / Taille de l'appartement selon le nombre de chambres		
1-2 Zimmer / 1-2 chambres	12 005	22,6
3 Zimmer / 3 chambres	14 422	27,1
4 Zimmer / 4 chambres	14 126	26,5
5 und mehr Zimmer / 5 ou plus chambres	12 663	23,8
Wohnungszuwachs bzw. -abgang / Accroissement resp. diminution du nombre de logements	1 208	2,3
Neubau / Constructions nouvelles	819	
Umbau / Transformations	39	
Abbruch / Démolitions	9	
Leerwohnungsziffer (%) / Logements vacants (%)		0,87

Arbeit | Travail

	absolut	%
Arbeitsstätten 2012 / Etablissements en 2012	7 774	
Beschäftigte 2012 / Personnes occupées en 2012	71 197	
Total / En tout		
1. Sektor / Secteur 1	1 242	1,7
2. Sektor / Secteur 2	13 831	19,4
3. Sektor / Secteur 3	56 124	78,8
Arbeitslose im Jahresdurchschnitt 2013 / Personnes au chômage, moyenne annuel, en 2013	1 999	
Total / En tout		
Darunter Frauen / Dont femmes	855	42,8
Arbeitslosenquote (%) / Taux au chômage (%)		3,5
Veränderung Arbeitsstätten (%) / Nombre d'entreprises, variation (%)		2,2
Veränderung Beschäftigte (%) / Nombre d'actifs, variation (%)		3,2

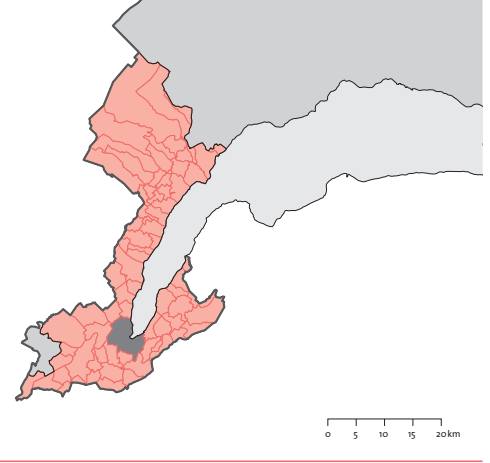

Genève

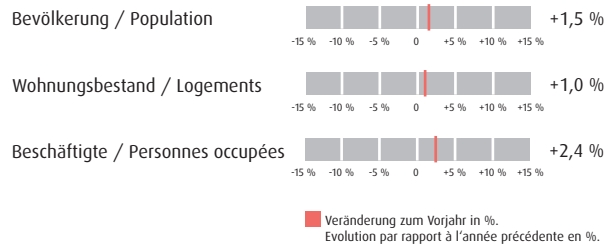

Bevölkerung | Population

	absolut	%
Wohnbevölkerung am 31.12.2013 / Population résidente le 31.12.2013	541 266	100
Altersklasse / Groupe d'âge		
0-19	117 627	21,7
20-64	336 247	62,1
65 und mehr / 65 ans ou plus	87 392	16,1
Ausländeranteil (%) / Proportion d'étrangers (%)		39,8
Gesamtzu- bzw. -abnahme / Augmentation ou diminution	7 737	1,5
Geburtenüberschuss / Excédent de naissances	2 303	
Wanderungssaldo / Excédent de migration	8 426	
Privathaushalte / Ménages privés	220 471	
Davon Einpersonenhaushalte / Dont ménages à une seule personne	82 987	37,6

Wohnen | Logement

	absolut	%
Wohnungsbestand am 31.12.2013 / Effectif des logements au 31.12.2013	257 251	
Wohnungsgrösse nach Zimmerzahl / Taille de l'appartement selon le nombre de chambres		
1-2 Zimmer / 1-2 chambres	91 820	35,7
3 Zimmer / 3 chambres	68 583	26,7
4 Zimmer / 4 chambres	50 545	19,6
5 und mehr Zimmer / 5 ou plus chambres	46 303	18,0
Wohnungszuwachs bzw. -abgang / Accroissement resp. diminution du nombre de logements	2 606	1,0
Neubau / Constructions nouvelles	1 946	
Umbau / Transformations	211	
Abbruch / Démolitions	160	
Leerwohnungsziffer (%) / Logements vacants (%)		0,42

Arbeit | Travail

	absolut	%
Arbeitsstätten 2012 / Etablissements en 2012	42 517	
Beschäftigte 2012 / Personnes occupées en 2012	362 173	
Total / En tout		
1. Sektor / Secteur 1	2 393	0,7
2. Sektor / Secteur 2	50 575	14,0
3. Sektor / Secteur 3	309 205	85,4
Arbeitslose im Jahresdurchschnitt 2013 / Personnes au chômage, moyenne annuel, en 2013	14 272	
Total / En tout		
Darunter Frauen / Dont femmes	6 627	46,4
Arbeitslosenquote (%) / Taux au chômage (%)		5,3
Veränderung Arbeitsstätten (%) / Nombre d'entreprises, variation (%)		2,6
Veränderung Beschäftigte (%) / Nombre d'actifs, variation (%)		2,4

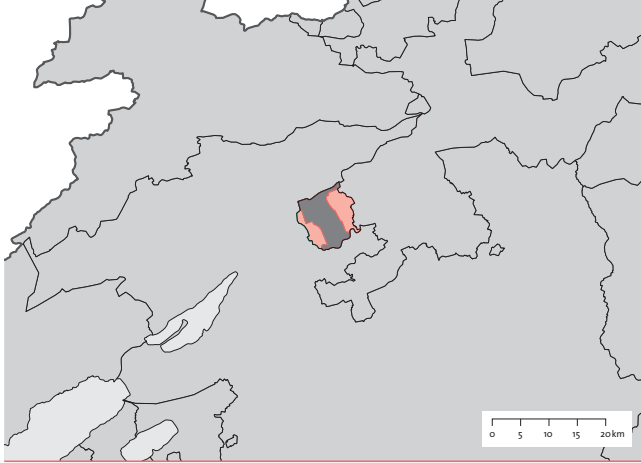

Grenchen

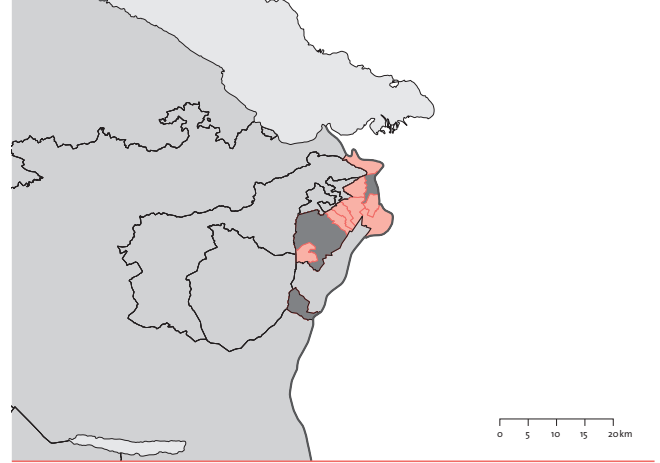
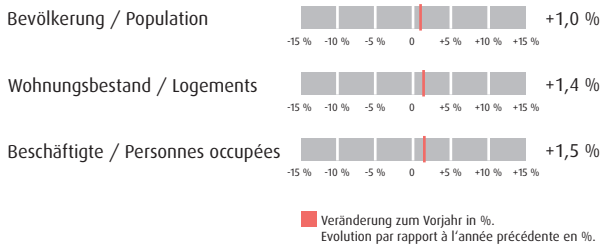

Heerbrugg-Altstätten

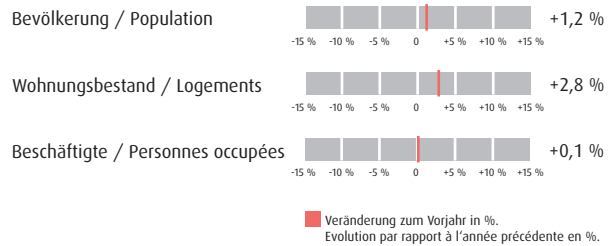

Bevölkerung | Population

	absolut	%
Wohnbevölkerung am 31.12.2013 / Population résidente le 31.12.2013	25 908	100
Altersklasse / Groupe d'âge		
0-19	4 599	17,8
20-64	15 692	60,6
65 und mehr / 65 ans ou plus	5 617	21,7
Ausländeranteil (%) / Proportion d'étrangers (%)		26,6
Gesamtzu- bzw. -abnahme / Augmentation ou diminution	268	1,0
Geburtenüberschuss / Excédent de naissances	-41	
Wanderungssaldo / Excédent de migration	311	
Privathaushalte / Ménages privés	12 071	
Davon Einpersonenhaushalte / Dont ménages à une seule personne	4 596	38,1

Bevölkerung | Population

	absolut	%
Wohnbevölkerung am 31.12.2013 / Population résidente le 31.12.2013	55 675	100
Altersklasse / Groupe d'âge		
0-19	12 064	21,7
20-64	34 713	62,3
65 und mehr / 65 ans ou plus	8 898	16,0
Ausländeranteil (%) / Proportion d'étrangers (%)		28,1
Gesamtzu- bzw. -abnahme / Augmentation ou diminution	675	1,2
Geburtenüberschuss / Excédent de naissances	195	
Wanderungssaldo / Excédent de migration	517	
Privathaushalte / Ménages privés	22 724	
Davon Einpersonenhaushalte / Dont ménages à une seule personne	6 883	30,3

Wohnen | Logement

	absolut	%
Wohnungsbestand am 31.12.2013 / Effectif des logements au 31.12.2013	13 993	
Wohnungsgrösse nach Zimmerzahl / Taille de l'appartement selon le nombre de chambres		
1-2 Zimmer / 1-2 chambres	2 145	15,3
3 Zimmer / 3 chambres	4 430	31,7
4 Zimmer / 4 chambres	4 383	31,3
5 und mehr Zimmer / 5 ou plus chambres	3 035	21,7
Wohnungszuwachs bzw. -abgang / Accroissement resp. diminution du nombre de logements	189	1,4
Neubau / Constructions nouvelles	75	
Umbau / Transformations	9	
Abbruch / Démolitions	7	
Leerwohnungsziffer (%) / Logements vacants (%)		1,94

Wohnen | Logement

	absolut	%
Wohnungsbestand am 31.12.2013 / Effectif des logements au 31.12.2013	25 584	
Wohnungsgrösse nach Zimmerzahl / Taille de l'appartement selon le nombre de chambres		
1-2 Zimmer / 1-2 chambres	3 105	12,1
3 Zimmer / 3 chambres	4 682	18,3
4 Zimmer / 4 chambres	7 272	28,4
5 und mehr Zimmer / 5 ou plus chambres	10 525	41,1
Wohnungszuwachs bzw. -abgang / Accroissement resp. diminution du nombre de logements	699	2,8
Neubau / Constructions nouvelles	663	
Umbau / Transformations	44	
Abbruch / Démolitions	21	
Leerwohnungsziffer (%) / Logements vacants (%)		2,70

Arbeit | Travail

	absolut	%
Arbeitsstätten 2012 / Etablissements en 2012	1 564	
Beschäftigte 2012 / Personnes occupées en 2012	14 632	
1. Sektor / Secteur 1	195	1,3
2. Sektor / Secteur 2	8 390	57,3
3. Sektor / Secteur 3	6 047	41,3
Arbeitslose im Jahresdurchschnitt 2013 / Personnes au chômage, moyenne annuel, en 2013	553	
Darunter Frauen / Dont femmes	241	43,6
Arbeitslosenquote (%) / Taux au chômage (%)		4,3
Veränderung Arbeitsstätten (%) / Nombre d'entreprises, variation (%)		-3,2
Veränderung Beschäftigte (%) / Nombre d'actifs, variation (%)		1,5

Arbeit | Travail

	absolut	%
Arbeitsstätten 2012 / Etablissements en 2012	4 130	
Beschäftigte 2012 / Personnes occupées en 2012	31 094	
1. Sektor / Secteur 1	930	3,0
2. Sektor / Secteur 2	13 351	42,9
3. Sektor / Secteur 3	16 813	54,1
Arbeitslose im Jahresdurchschnitt 2013 / Personnes au chômage, moyenne annuel, en 2013	824	
Darunter Frauen / Dont femmes	392	47,6
Arbeitslosenquote (%) / Taux au chômage (%)		2,7
Veränderung Arbeitsstätten (%) / Nombre d'entreprises, variation (%)		0,0
Veränderung Beschäftigte (%) / Nombre d'actifs, variation (%)		0,1

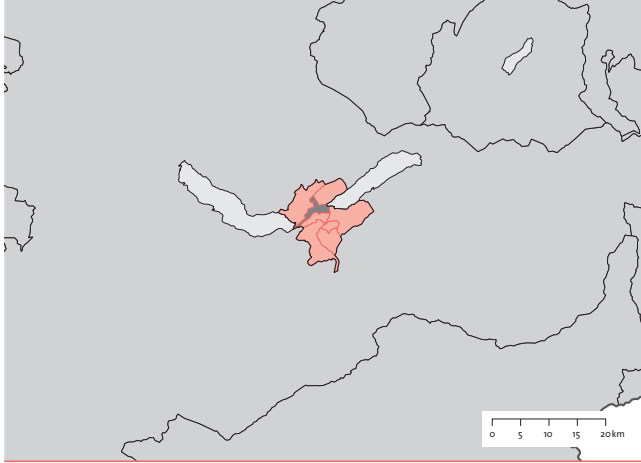

Interlaken

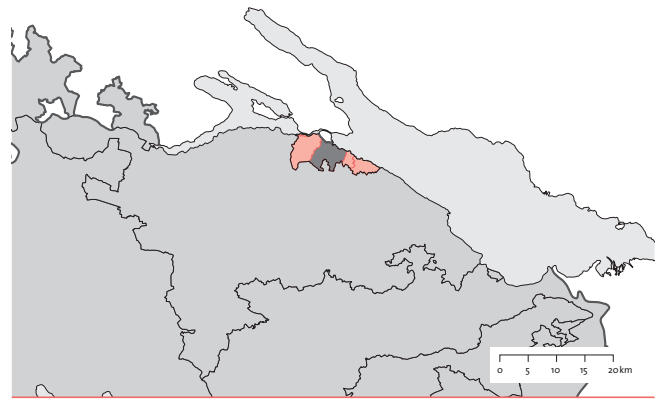
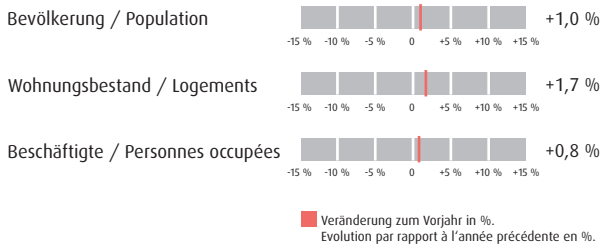

Kreuzlingen

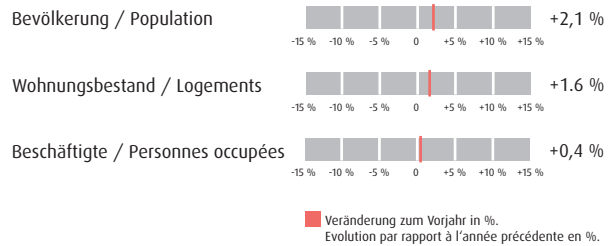

Bevölkerung | Population

	absolut	%
Wohnbevölkerung am 31.12.2013 / Population résidente le 31.12.2013	23 166	100
Altersklasse / Groupe d'âge		
0-19	4 103	17,7
20-64	14 376	62,1
65 und mehr / 65 ans ou plus	4 687	20,2
Ausländeranteil (%) / Proportion d'étrangers (%)		16,4
Gesamtzu- bzw. -abnahme / Augmentation ou diminution	238	1,0
Geburtenüberschuss / Excédent de naissances	-50	
Wanderungssaldo / Excédent de migration	322	
Privathaushalte / Ménages privés	10 907	
Davon Einpersonenhaushalte / Dont ménages à une seule personne	4 118	37,8

Bevölkerung | Population

	absolut	%
Wohnbevölkerung am 31.12.2013 / Population résidente le 31.12.2013	30 714	100
Altersklasse / Groupe d'âge		
0-19	5 675	18,5
20-64	19 763	64,3
65 und mehr / 65 ans ou plus	5 276	17,2
Ausländeranteil (%) / Proportion d'étrangers (%)		47,2
Gesamtzu- bzw. -abnahme / Augmentation ou diminution	631	2,1
Geburtenüberschuss / Excédent de naissances	57	
Wanderungssaldo / Excédent de migration	597	
Privathaushalte / Ménages privés	14 063	
Davon Einpersonenhaushalte / Dont ménages à une seule personne	5 271	37,5

Wohnen | Logement

	absolut	%
Wohnungsbestand am 31.12.2013 / Effectif des logements au 31.12.2013	13 023	
Wohnungsgrösse nach Zimmerzahl / Taille de l'appartement selon le nombre de chambres		
1-2 Zimmer / 1-2 chambres	3 315	25,5
3 Zimmer / 3 chambres	3 524	27,1
4 Zimmer / 4 chambres	3 618	27,8
5 und mehr Zimmer / 5 ou plus chambres	2 566	19,7
Wohnungszuwachs bzw. -abgang / Accroissement resp. diminution du nombre de logements		
Saldo / Variation totale	215	1,7
Neubau / Constructions nouvelles	177	
Umbau / Transformations	37	
Abbruch / Démolitions	5	
Leerwohnungsziffer (%) / Logements vacants (%)		0,29

Wohnen | Logement

	absolut	%
Wohnungsbestand am 31.12.2013 / Effectif des logements au 31.12.2013	15 541	
Wohnungsgrösse nach Zimmerzahl / Taille de l'appartement selon le nombre de chambres		
1-2 Zimmer / 1-2 chambres	2 510	16,2
3 Zimmer / 3 chambres	4 229	27,2
4 Zimmer / 4 chambres	4 932	31,7
5 und mehr Zimmer / 5 ou plus chambres	3 870	24,9
Wohnungszuwachs bzw. -abgang / Accroissement resp. diminution du nombre de logements		
Saldo / Variation totale	241	1,6
Neubau / Constructions nouvelles	241	
Umbau / Transformations	13	
Abbruch / Démolitions	38	
Leerwohnungsziffer (%) / Logements vacants (%)		1,14

Arbeit | Travail

	absolut	%
Arbeitsstätten 2012 / Etablissements en 2012	2 002	
Beschäftigte 2012 / Personnes occupées en 2012		
Total / En tout	13 087	
1. Sektor / Secteur 1	292	2,2
2. Sektor / Secteur 2	2 403	18,4
3. Sektor / Secteur 3	10 392	79,4
Arbeitslose im Jahresdurchschnitt 2013 / Personnes au chômage, moyenne annuel, en 2013	200	
Total / En tout	200	
Darunter Frauen / Dont femmes	94	47,1
Arbeitslosenquote (%) / Taux au chômage (%)		1,5
Veränderung Arbeitsstätten (%) / Nombre d'entreprises, variation (%)		0,2
Veränderung Beschäftigte (%) / Nombre d'actifs, variation (%)		0,8

Arbeit | Travail

	absolut	%
Arbeitsstätten 2012 / Etablissements en 2012	2 316	
Beschäftigte 2012 / Personnes occupées en 2012		
Total / En tout	17 941	
1. Sektor / Secteur 1	251	1,4
2. Sektor / Secteur 2	3 543	19,7
3. Sektor / Secteur 3	14 147	78,9
Arbeitslose im Jahresdurchschnitt 2013 / Personnes au chômage, moyenne annuel, en 2013	565	
Total / En tout	565	
Darunter Frauen / Dont femmes	261	46,3
Arbeitslosenquote (%) / Taux au chômage (%)		3,5
Veränderung Arbeitsstätten (%) / Nombre d'entreprises, variation (%)		-1,7
Veränderung Beschäftigte (%) / Nombre d'actifs, variation (%)		0,4

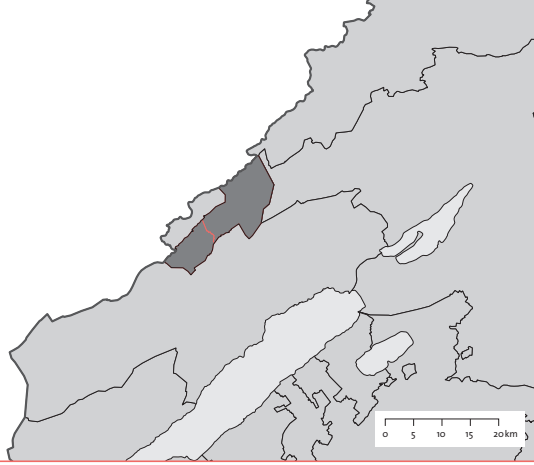

La Chaux-de-Fonds / Le Locle

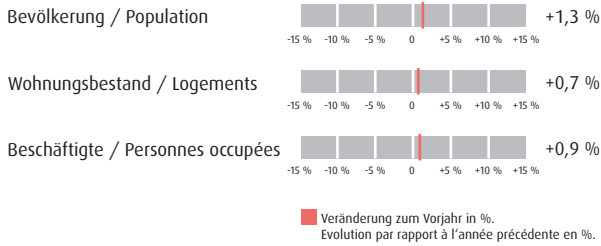

Lachen

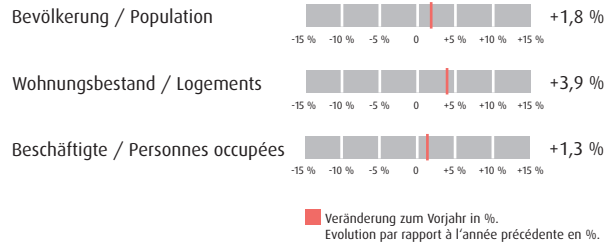

Bevölkerung | Population

	absolut	%
Wohnbevölkerung am 31.12.2013 / Population résidente le 31.12.2013	49 124	100
Altersklasse / Groupe d'âge		
0-19	10 583	21,5
20-64	29 434	59,9
65 und mehr / 65 ans ou plus	9 107	18,5
Ausländeranteil (%) / Proportion d'étrangers (%)		29,8
Gesamtzu- bzw. -abnahme / Augmentation ou diminution	649	1,3
Geburtenüberschuss / Excédent de naissances	-26	
Wanderungssaldo / Excédent de migration	745	
Privathaushalte / Ménages privés	22 762	
Davon Einpersonenhaushalte / Dont ménages à une seule personne	9 375	41,2

Bevölkerung | Population

	absolut	%
Wohnbevölkerung am 31.12.2013 / Population résidente le 31.12.2013	39 700	100
Altersklasse / Groupe d'âge		
0-19	8 153	20,5
20-64	25 876	65,2
65 und mehr / 65 ans ou plus	5 671	14,3
Ausländeranteil (%) / Proportion d'étrangers (%)		22,3
Gesamtzu- bzw. -abnahme / Augmentation ou diminution	691	1,8
Geburtenüberschuss / Excédent de naissances	193	
Wanderungssaldo / Excédent de migration	527	
Privathaushalte / Ménages privés	16 666	
Davon Einpersonenhaushalte / Dont ménages à une seule personne	5 035	30,2

Wohnen | Logement

	absolut	%
Wohnungsbestand am 31.12.2013 / Effectif des logements au 31.12.2013	26 296	
Wohnungsgrösse nach Zimmerzahl / Taille de l'appartement selon le nombre de chambres		
1-2 Zimmer / 1-2 chambres	5 072	19,3
3 Zimmer / 3 chambres	9 720	37,0
4 Zimmer / 4 chambres	6 580	25,0
5 und mehr Zimmer / 5 ou plus chambres	4 924	18,7
Wohnungszuwachs bzw. -abgang / Accroissement resp. diminution du nombre de logements	177	0,7
Neubau / Constructions nouvelles	60	
Umbau / Transformations	22	
Abbruch / Démolitions	2	
Leerwohnungsziffer (%) / Logements vacants (%)		1,54

Wohnen | Logement

	absolut	%
Wohnungsbestand am 31.12.2013 / Effectif des logements au 31.12.2013	18 432	
Wohnungsgrösse nach Zimmerzahl / Taille de l'appartement selon le nombre de chambres		
1-2 Zimmer / 1-2 chambres	2 513	13,6
3 Zimmer / 3 chambres	4 147	22,5
4 Zimmer / 4 chambres	5 943	32,2
5 und mehr Zimmer / 5 ou plus chambres	5 829	31,6
Wohnungszuwachs bzw. -abgang / Accroissement resp. diminution du nombre de logements	622	3,5
Neubau / Constructions nouvelles	602	
Umbau / Transformations	-13	
Abbruch / Démolitions	44	
Leerwohnungsziffer (%) / Logements vacants (%)		1,20

Arbeit | Travail

	absolut	%
Arbeitsstätten 2012 / Etablissements en 2012	3 454	
Beschäftigte 2012 / Personnes occupées en 2012	34 036	
Total / En tout		
1. Sektor / Secteur 1	303	0,9
2. Sektor / Secteur 2	16 271	47,8
3. Sektor / Secteur 3	17 462	51,3
Arbeitslose im Jahresdurchschnitt 2013 / Personnes au chômage, moyenne annuel, en 2013	1 617	
Total / En tout		
Darunter Frauen / Dont femmes	650	40,2
Arbeitslosenquote (%) / Taux au chômage (%)		6,7
Veränderung Arbeitsstätten (%) / Nombre d'entreprises, variation (%)		-0,6
Veränderung Beschäftigte (%) / Nombre d'actifs, variation (%)		0,9

Arbeit | Travail

	absolut	%
Arbeitsstätten 2012 / Etablissements en 2012	3 205	
Beschäftigte 2012 / Personnes occupées en 2012	15 999	
Total / En tout		
1. Sektor / Secteur 1	961	6,0
2. Sektor / Secteur 2	4 944	30,9
3. Sektor / Secteur 3	10 094	63,1
Arbeitslose im Jahresdurchschnitt 2013 / Personnes au chômage, moyenne annuel, en 2013	436	
Total / En tout		
Darunter Frauen / Dont femmes	193	44,3
Arbeitslosenquote (%) / Taux au chômage (%)		2,0
Veränderung Arbeitsstätten (%) / Nombre d'entreprises, variation (%)		3,1
Veränderung Beschäftigte (%) / Nombre d'actifs, variation (%)		1,3

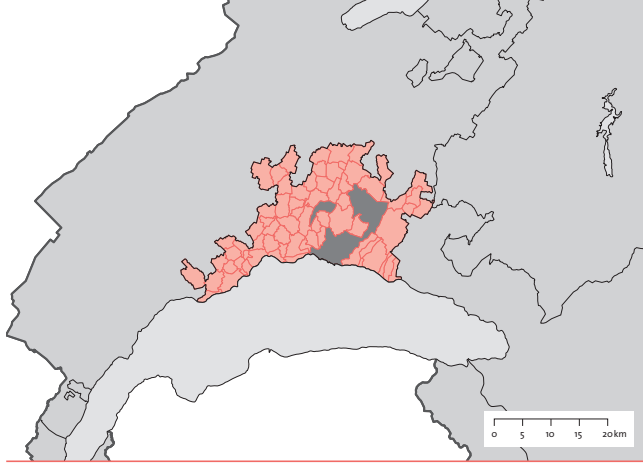

Lausanne

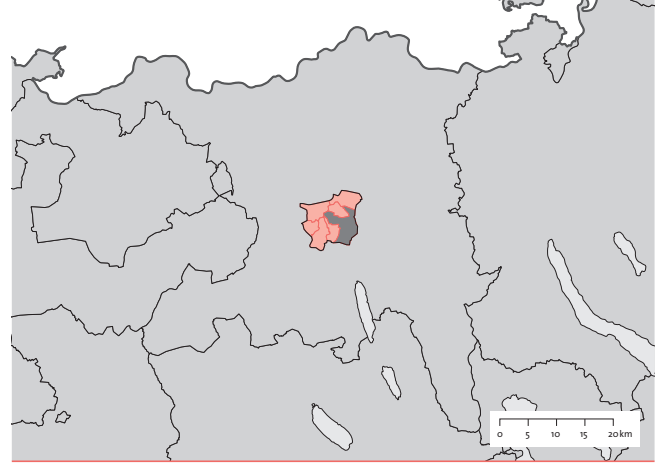
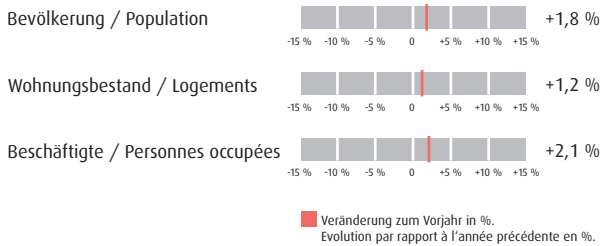

Lenzburg

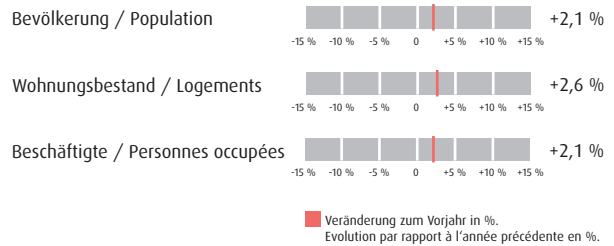

Bevölkerung | Population

	absolut	%
Wohnbevölkerung am 31.12.2013 / Population résidente le 31.12.2013	351 469	100
Altersklasse / Groupe d'âge		
0-19	75 043	21,4
20-64	219 995	62,6
65 und mehr / 65 ans ou plus	56 431	16,1
Ausländeranteil (%) / Proportion d'étrangers (%)		35,9
Gesamtzu- bzw. -abnahme / Augmentation ou diminution	6 176	1,8
Geburtenüberschuss / Excédent de naissances	1 650	
Wanderungssaldo / Excédent de migration	4 049	
Privathaushalte / Ménages privés	158 125	
Davon Einpersonenhaushalte / Dont ménages à une seule personne	61 814	39,1

Bevölkerung | Population

	absolut	%
Wohnbevölkerung am 31.12.2013 / Population résidente le 31.12.2013	31 431	100
Altersklasse / Groupe d'âge		
0-19	6 420	20,4
20-64	20 109	64,0
65 und mehr / 65 ans ou plus	4 902	15,6
Ausländeranteil (%) / Proportion d'étrangers (%)		23,1
Gesamtzu- bzw. -abnahme / Augmentation ou diminution	644	2,1
Geburtenüberschuss / Excédent de naissances	118	
Wanderungssaldo / Excédent de migration	518	
Privathaushalte / Ménages privés	13 377	
Davon Einpersonenhaushalte / Dont ménages à une seule personne	4 090	30,6

Wohnen | Logement

	absolut	%
Wohnungsbestand am 31.12.2013 / Effectif des logements au 31.12.2013	177 497	
Wohnungsgrösse nach Zimmerzahl / Taille de l'appartement selon le nombre de chambres		
1-2 Zimmer / 1-2 chambres	55 060	31,0
3 Zimmer / 3 chambres	52 956	29,8
4 Zimmer / 4 chambres	37 435	21,1
5 und mehr Zimmer / 5 ou plus chambres	32 046	18,1
Wohnungszuwachs bzw. -abgang / Accroissement resp. diminution du nombre de logements	2 126	1,2
Neubau / Constructions nouvelles	1 509	
Umbau / Transformations	295	
Abbruch / Démolitions	77	
Leerwohnungsziffer (%) / Logements vacants (%)		0,33

Wohnen | Logement

	absolut	%
Wohnungsbestand am 31.12.2013 / Effectif des logements au 31.12.2013	14 675	
Wohnungsgrösse nach Zimmerzahl / Taille de l'appartement selon le nombre de chambres		
1-2 Zimmer / 1-2 chambres	1 730	11,8
3 Zimmer / 3 chambres	3 340	22,8
4 Zimmer / 4 chambres	4 307	29,3
5 und mehr Zimmer / 5 ou plus chambres	5 298	36,1
Wohnungszuwachs bzw. -abgang / Accroissement resp. diminution du nombre de logements	367	2,6
Neubau / Constructions nouvelles	207	
Umbau / Transformations	-1	
Abbruch / Démolitions	7	
Leerwohnungsziffer (%) / Logements vacants (%)		1,85

Arbeit | Travail

	absolut	%
Arbeitsstätten 2012 / Etablissements en 2012	26 690	
Beschäftigte 2012 / Personnes occupées en 2012	236 052	
Total / En tout		
1. Sektor / Secteur 1	2 303	1,0
2. Sektor / Secteur 2	34 031	14,4
3. Sektor / Secteur 3	199 718	84,6
Arbeitslose im Jahresdurchschnitt 2013 / Personnes au chômage, moyenne annuel, en 2013	9 927	
Total / En tout		
Darunter Frauen / Dont femmes	4 369	44,0
Arbeitslosenquote (%) / Taux au chômage (%)		5,4
Veränderung Arbeitsstätten (%) / Nombre d'entreprises, variation (%)		2,8
Veränderung Beschäftigte (%) / Nombre d'actifs, variation (%)		2,1

Arbeit | Travail

	absolut	%
Arbeitsstätten 2012 / Etablissements en 2012	2 317	
Beschäftigte 2012 / Personnes occupées en 2012	18 279	
Total / En tout		
1. Sektor / Secteur 1	230	1,3
2. Sektor / Secteur 2	6 003	32,8
3. Sektor / Secteur 3	12 046	65,9
Arbeitslose im Jahresdurchschnitt 2013 / Personnes au chômage, moyenne annuel, en 2013	527	
Total / En tout		
Darunter Frauen / Dont femmes	242	46,0
Arbeitslosenquote (%) / Taux au chômage (%)		3,1
Veränderung Arbeitsstätten (%) / Nombre d'entreprises, variation (%)		5,6
Veränderung Beschäftigte (%) / Nombre d'actifs, variation (%)		2,1

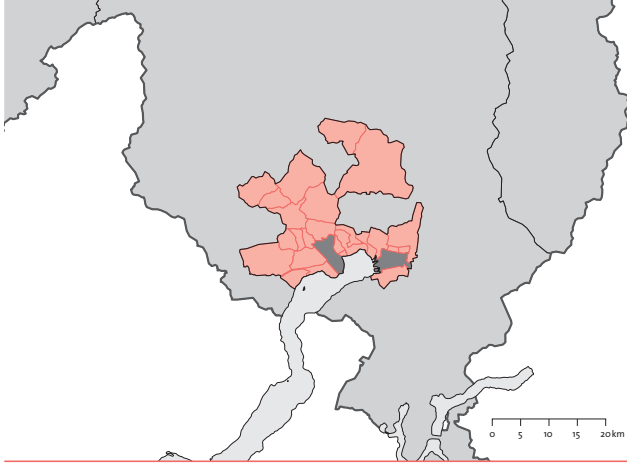

Locarno

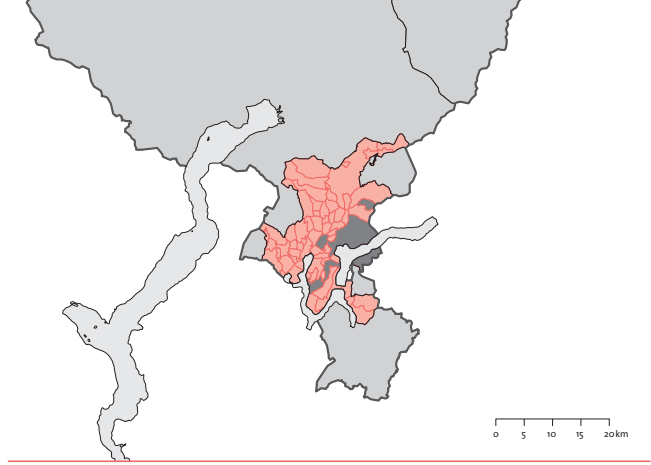
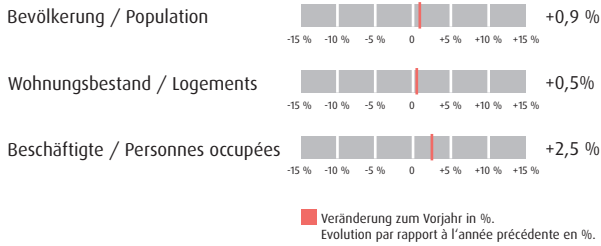

Lugano

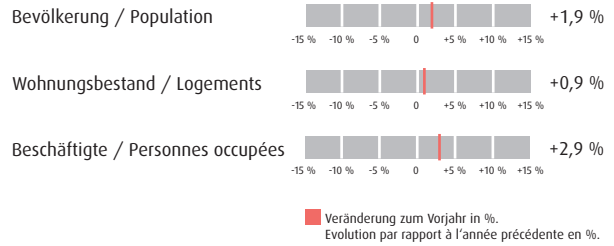

Bevölkerung | Population

	absolut	%
Wohnbevölkerung am 31.12.2013 / Population résidente le 31.12.2013	62 651	100
Altersklasse / Groupe d'âge		
0-19	11 180	17,8
20-64	36 623	58,5
65 und mehr / 65 ans ou plus	14 848	23,7
Ausländeranteil (%) / Proportion d'étrangers (%)		24,4
Gesamtzu- bzw. -abnahme / Augmentation ou diminution	535	0,9
Geburtenüberschuss / Excédent de naissances	-184	
Wanderungssaldo / Excédent de migration	724	
Privathaushalte / Ménages privés	29 232	
Davon Einpersonenhaushalte / Dont ménages à une seule personne	11 478	39,3

Bevölkerung | Population

	absolut	%
Wohnbevölkerung am 31.12.2013 / Population résidente le 31.12.2013	140 709	100
Altersklasse / Groupe d'âge		
0-19	26 698	19,0
20-64	85 256	60,6
65 und mehr / 65 ans ou plus	28 755	20,4
Ausländeranteil (%) / Proportion d'étrangers (%)		31,4
Gesamtzu- bzw. -abnahme / Augmentation ou diminution	2 656	1,9
Geburtenüberschuss / Excédent de naissances	50	
Wanderungssaldo / Excédent de migration	2 675	
Privathaushalte / Ménages privés	63 739	
Davon Einpersonenhaushalte / Dont ménages à une seule personne	24 686	38,7

Wohnen | Logement

	absolut	%
Wohnungsbestand am 31.12.2013 / Effectif des logements au 31.12.2013	48 426	
Wohnungsgrösse nach Zimmerzahl / Taille de l'appartement selon le nombre de chambres		
1-2 Zimmer / 1-2 chambres	13 149	27,2
3 Zimmer / 3 chambres	14 894	30,8
4 Zimmer / 4 chambres	12 625	26,1
5 und mehr Zimmer / 5 ou plus chambres	7 758	16,0
Wohnungszuwachs bzw. -abgang / Accroissement resp. diminution du nombre de logements	242	0,5
Neubau / Constructions nouvelles	360	
Umbau / Transformations	96	
Abbruch / Démolitions	24	
Leerwohnungsziffer (%) / Logements vacants (%)		0,93

Wohnen | Logement

	absolut	%
Wohnungsbestand am 31.12.2013 / Effectif des logements au 31.12.2013	83 707	
Wohnungsgrösse nach Zimmerzahl / Taille de l'appartement selon le nombre de chambres		
1-2 Zimmer / 1-2 chambres	20 535	24,5
3 Zimmer / 3 chambres	23 001	27,5
4 Zimmer / 4 chambres	23 398	28,0
5 und mehr Zimmer / 5 ou plus chambres	16 719	20,0
Wohnungszuwachs bzw. -abgang / Accroissement resp. diminution du nombre de logements	765	0,9
Neubau / Constructions nouvelles	1 000	
Umbau / Transformations	157	
Abbruch / Démolitions	44	
Leerwohnungsziffer (%) / Logements vacants (%)		0,73

Arbeit | Travail

	absolut	%
Arbeitsstätten 2012 / Etablissements en 2012	5 607	
Beschäftigte 2012 / Personnes occupées en 2012	30 215	
1. Sektor / Secteur 1	546	1,8
2. Sektor / Secteur 2	8 378	27,7
3. Sektor / Secteur 3	21 291	70,5
Arbeitslose im Jahresdurchschnitt 2013 / Personnes au chômage, moyenne annuel, en 2013	1 444	
Darunter Frauen / Dont femmes	635	43,9
Arbeitslosenquote (%) / Taux au chômage (%)		4,7
Veränderung Arbeitsstätten (%) / Nombre d'entreprises, variation (%)		4,0
Veränderung Beschäftigte (%) / Nombre d'actifs, variation (%)		2,5

Arbeit | Travail

	absolut	%
Arbeitsstätten 2012 / Etablissements en 2012	14 865	
Beschäftigte 2012 / Personnes occupées en 2012	97 577	
1. Sektor / Secteur 1	598	0,6
2. Sektor / Secteur 2	18 771	19,2
3. Sektor / Secteur 3	78 208	80,2
Arbeitslose im Jahresdurchschnitt 2013 / Personnes au chômage, moyenne annuel, en 2013	2 819	
Darunter Frauen / Dont femmes	1 190	42,2
Arbeitslosenquote (%) / Taux au chômage (%)		4,3
Veränderung Arbeitsstätten (%) / Nombre d'entreprises, variation (%)		7,3
Veränderung Beschäftigte (%) / Nombre d'actifs, variation (%)		2,9

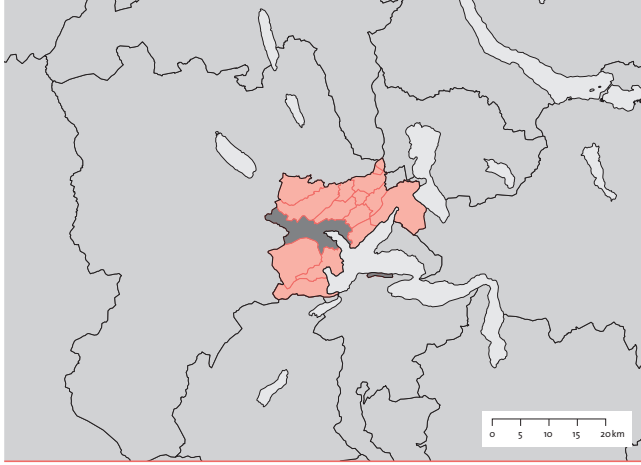

Luzern

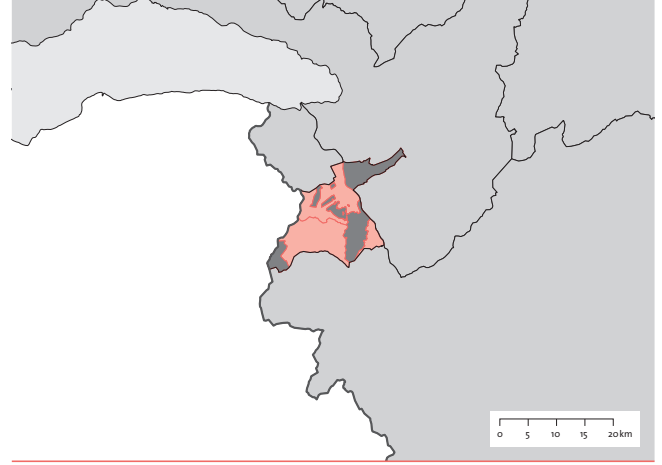
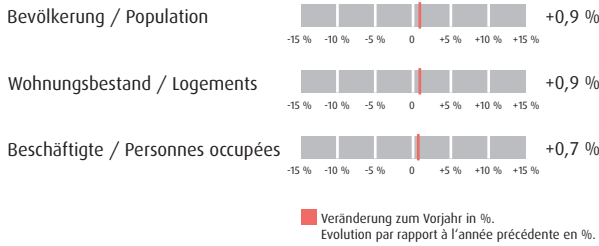

Monthey-Aigle

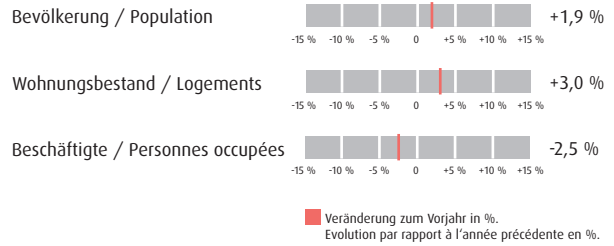

Bevölkerung | Population

	absolut	%
Wohnbevölkerung am 31.12.2013 / Population résidente le 31.12.2013	216 126	100
Altersklasse / Groupe d'âge		
0-19	40 236	18,6
20-64	136 281	63,1
65 und mehr / 65 ans ou plus	39 609	18,3
Ausländeranteil (%) / Proportion d'étrangers (%)		21,8
Gesamtzu- bzw. -abnahme / Augmentation ou diminution	1 875	0,9
Geburtenüberschuss / Excédent de naissances	430	
Wanderungssaldo / Excédent de migration	1 493	
Privathaushalte / Ménages privés	98 650	
Davon Einpersonenhaushalte / Dont ménages à une seule personne	37 159	37,7

Bevölkerung | Population

	absolut	%
Wohnbevölkerung am 31.12.2013 / Population résidente le 31.12.2013	41 033	100
Altersklasse / Groupe d'âge		
0-19	9 184	22,4
20-64	25 396	61,9
65 und mehr / 65 ans ou plus	6 453	15,7
Ausländeranteil (%) / Proportion d'étrangers (%)		29,1
Gesamtzu- bzw. -abnahme / Augmentation ou diminution	759	1,9
Geburtenüberschuss / Excédent de naissances	138	
Wanderungssaldo / Excédent de migration	649	
Privathaushalte / Ménages privés	16 365	
Davon Einpersonenhaushalte / Dont ménages à une seule personne	4 886	29,9

Wohnen | Logement

	absolut	%
Wohnungsbestand am 31.12.2013 / Effectif des logements au 31.12.2013	107 901	
Wohnungsgrösse nach Zimmerzahl / Taille de l'appartement selon le nombre de chambres		
1-2 Zimmer / 1-2 chambres	19 196	17,8
3 Zimmer / 3 chambres	30 874	28,6
4 Zimmer / 4 chambres	34 938	32,4
5 und mehr Zimmer / 5 ou plus chambres	22 893	21,2
Wohnungszuwachs bzw. -abgang / Accroissement resp. diminution du nombre de logements	931	0,9
Neubau / Constructions nouvelles	1 134	
Umbau / Transformations	36	
Abbruch / Démolitions	92	
Leerwohnungsziffer (%) / Logements vacants (%)		0,78

Wohnen | Logement

	absolut	%
Wohnungsbestand am 31.12.2013 / Effectif des logements au 31.12.2013	21 243	
Wohnungsgrösse nach Zimmerzahl / Taille de l'appartement selon le nombre de chambres		
1-2 Zimmer / 1-2 chambres	4 376	20,6
3 Zimmer / 3 chambres	6 459	30,4
4 Zimmer / 4 chambres	6 187	29,1
5 und mehr Zimmer / 5 ou plus chambres	4 221	19,9
Wohnungszuwachs bzw. -abgang / Accroissement resp. diminution du nombre de logements	619	3,0
Neubau / Constructions nouvelles	559	
Umbau / Transformations	7	
Abbruch / Démolitions	3	
Leerwohnungsziffer (%) / Logements vacants (%)		1,83

Arbeit | Travail

	absolut	%
Arbeitsstätten 2012 / Etablissements en 2012	16 279	
Beschäftigte 2012 / Personnes occupées en 2012	143 505	
1. Sektor / Secteur 1	1 647	1,1
2. Sektor / Secteur 2	27 457	19,1
3. Sektor / Secteur 3	114 401	79,7
Arbeitslose im Jahresdurchschnitt 2013 / Personnes au chômage, moyenne annuel, en 2013	2 943	
Darunter Frauen / Dont femmes	1 266	43,0
Arbeitslosenquote (%) / Taux au chômage (%)		2,5
Veränderung Arbeitsstätten (%) / Nombre d'entreprises, variation (%)		2,5
Veränderung Beschäftigte (%) / Nombre d'actifs, variation (%)		0,7

Arbeit | Travail

	absolut	%
Arbeitsstätten 2012 / Etablissements en 2012	2 854	
Beschäftigte 2012 / Personnes occupées en 2012	20 532	
1. Sektor / Secteur 1	511	2,5
2. Sektor / Secteur 2	6 683	32,5
3. Sektor / Secteur 3	13 338	65,0
Arbeitslose im Jahresdurchschnitt 2013 / Personnes au chômage, moyenne annuel, en 2013	1 055	
Darunter Frauen / Dont femmes	472	44,7
Arbeitslosenquote (%) / Taux au chômage (%)		5,1
Veränderung Arbeitsstätten (%) / Nombre d'entreprises, variation (%)		4,0
Veränderung Beschäftigte (%) / Nombre d'actifs, variation (%)		-2,5

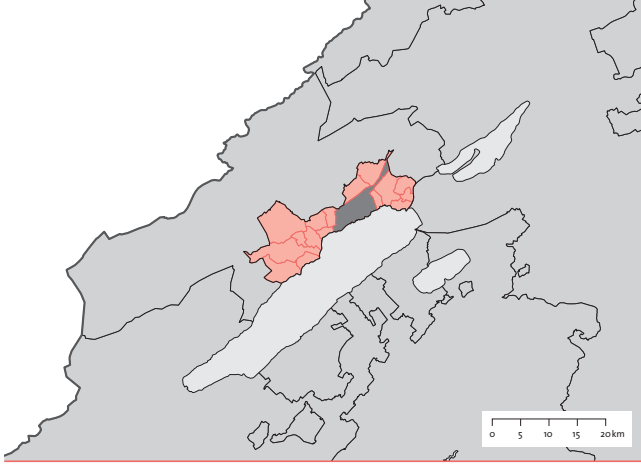

Neuchâtel

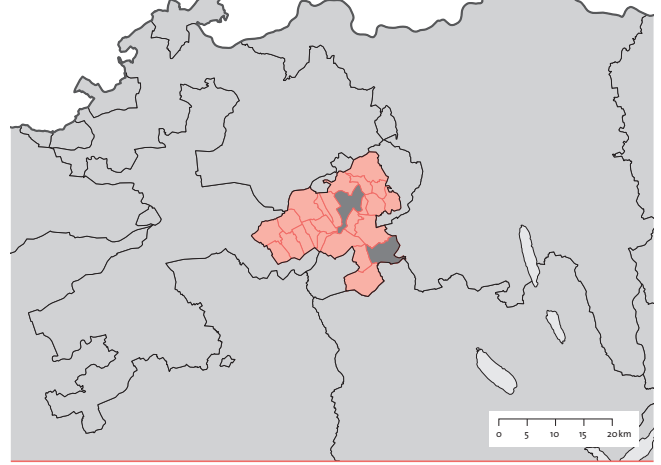
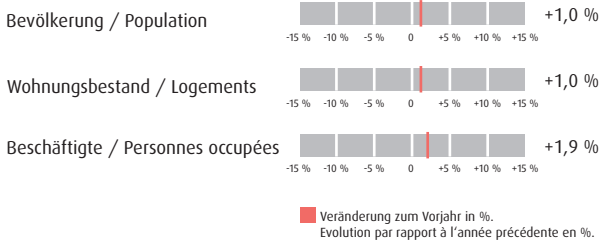

Olten-Zofingen

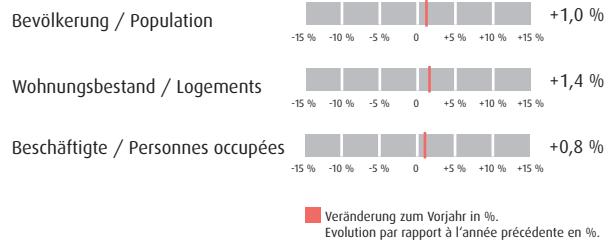

Bevölkerung | Population

	absolut	%
Wohnbevölkerung am 31.12.2013 / Population résidente le 31.12.2013	80 422	100
Altersklasse / Groupe d'âge		
0-19	16 848	20,9
20-64	48 882	60,8
65 und mehr / 65 ans ou plus	14 692	18,3
Ausländeranteil (%) / Proportion d'étrangers (%)		27,0
Gesamtzu- bzw. -abnahme / Augmentation ou diminution	801	1,0
Geburtenüberschuss / Excédent de naissances	108	
Wanderungssaldo / Excédent de migration	780	
Privathaushalte / Ménages privés	36 912	
Davon Einpersonenhaushalte / Dont ménages à une seule personne	14 553	39,4

Bevölkerung | Population

	absolut	%
Wohnbevölkerung am 31.12.2013 / Population résidente le 31.12.2013	114 513	100
Altersklasse / Groupe d'âge		
0-19	22 295	19,5
20-64	72 377	63,2
65 und mehr / 65 ans ou plus	19 841	17,3
Ausländeranteil (%) / Proportion d'étrangers (%)		24,4
Gesamtzu- bzw. -abnahme / Augmentation ou diminution	1 185	1,0
Geburtenüberschuss / Excédent de naissances	194	
Wanderungssaldo / Excédent de migration	1 062	
Privathaushalte / Ménages privés	50 334	
Davon Einpersonenhaushalte / Dont ménages à une seule personne	17 077	33,9

Wohnen | Logement

	absolut	%
Wohnungsbestand am 31.12.2013 / Effectif des logements au 31.12.2013	41 436	
Wohnungsgrösse nach Zimmerzahl / Taille de l'appartement selon le nombre de chambres		
1-2 Zimmer / 1-2 chambres	8 607	20,8
3 Zimmer / 3 chambres	12 684	30,6
4 Zimmer / 4 chambres	11 414	27,5
5 und mehr Zimmer / 5 ou plus chambres	8 731	21,1
Wohnungszuwachs bzw. -abgang / Accroissement resp. diminution du nombre de logements	426	1,0
Neubau / Constructions nouvelles	357	
Umbau / Transformations	25	
Abbruch / Démolitions	5	
Leerwohnungsziffer (%) / Logements vacants (%)		0,79

Wohnen | Logement

	absolut	%
Wohnungsbestand am 31.12.2013 / Effectif des logements au 31.12.2013	56 133	
Wohnungsgrösse nach Zimmerzahl / Taille de l'appartement selon le nombre de chambres		
1-2 Zimmer / 1-2 chambres	7 101	12,7
3 Zimmer / 3 chambres	14 532	25,9
4 Zimmer / 4 chambres	17 846	31,8
5 und mehr Zimmer / 5 ou plus chambres	16 654	29,7
Wohnungszuwachs bzw. -abgang / Accroissement resp. diminution du nombre de logements	788	1,4
Neubau / Constructions nouvelles	679	
Umbau / Transformations	7	
Abbruch / Démolitions	37	
Leerwohnungsziffer (%) / Logements vacants (%)		2,51

Arbeit | Travail

	absolut	%
Arbeitsstätten 2012 / Etablissements en 2012	6 197	
Beschäftigte 2012 / Personnes occupées en 2012	49 604	
Total / En tout		
1. Sektor / Secteur 1	447	0,9
2. Sektor / Secteur 2	11 173	22,5
3. Sektor / Secteur 3	37 984	76,6
Arbeitslose im Jahresdurchschnitt 2013 / Personnes au chômage, moyenne annuel, en 2013	2 162	
Total / En tout		
Darunter Frauen / Dont femmes	957	44,3
Arbeitslosenquote (%) / Taux au chômage (%)		5,2
Veränderung Arbeitsstätten (%) / Nombre d'entreprises, variation (%)		-0,5
Veränderung Beschäftigte (%) / Nombre d'actifs, variation (%)		1,9

Arbeit | Travail

	absolut	%
Arbeitsstätten 2012 / Etablissements en 2012	7 461	
Beschäftigte 2012 / Personnes occupées en 2012	69 904	
Total / En tout		
1. Sektor / Secteur 1	1 046	1,5
2. Sektor / Secteur 2	17 189	24,6
3. Sektor / Secteur 3	51 669	73,9
Arbeitslose im Jahresdurchschnitt 2013 / Personnes au chômage, moyenne annuel, en 2013	1 736	
Total / En tout		
Darunter Frauen / Dont femmes	803	46,2
Arbeitslosenquote (%) / Taux au chômage (%)		2,7
Veränderung Arbeitsstätten (%) / Nombre d'entreprises, variation (%)		0,9
Veränderung Beschäftigte (%) / Nombre d'actifs, variation (%)		0,8

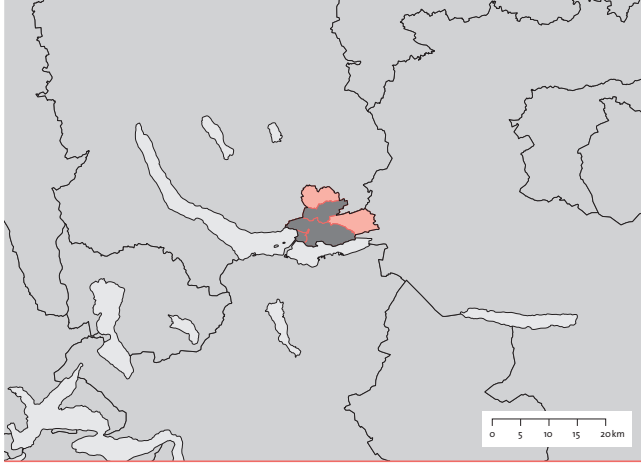

Rapperswil-Jona - Rüti

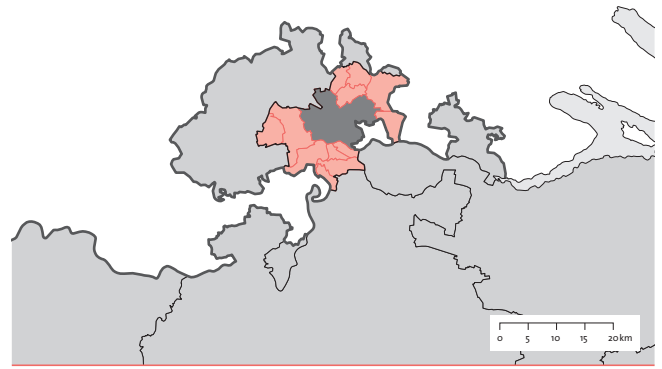
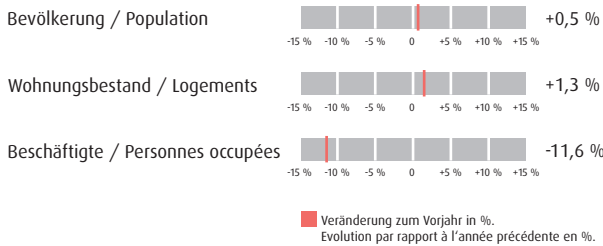

Schaffhausen

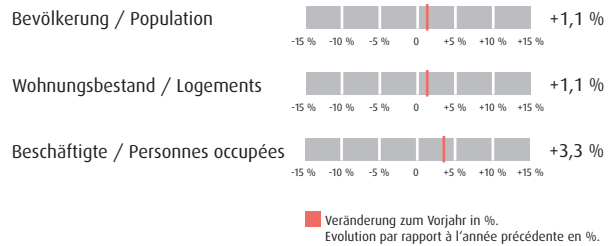

Bevölkerung | Population

	absolut	%
Wohnbevölkerung am 31.12.2013 / Population résidente le 31.12.2013	45 716	100
Altersklasse / Groupe d'âge		
0-19	9 177	20,1
20-64	28 257	61,8
65 und mehr / 65 ans ou plus	8 282	18,1
Ausländeranteil (%) / Proportion d'étrangers (%)		19,2
Gesamtzu- bzw. -abnahme / Augmentation ou diminution	230	0,5
Geburtenüberschuss / Excédent de naissances	125	
Wanderungssaldo / Excédent de migration	136	
Privathaushalte / Ménages privés	19 795	
Davon Einpersonenhaushalte / Dont ménages à une seule personne	6 648	33,6

Bevölkerung | Population

	absolut	%
Wohnbevölkerung am 31.12.2013 / Population résidente le 31.12.2013	68 436	100
Altersklasse / Groupe d'âge		
0-19	12 976	19,0
20-64	41 904	61,2
65 und mehr / 65 ans ou plus	13 556	19,8
Ausländeranteil (%) / Proportion d'étrangers (%)		26,2
Gesamtzu- bzw. -abnahme / Augmentation ou diminution	748	1,1
Geburtenüberschuss / Excédent de naissances	38	
Wanderungssaldo / Excédent de migration	984	
Privathaushalte / Ménages privés	31 024	
Davon Einpersonenhaushalte / Dont ménages à une seule personne	11 530	37,2

Wohnen | Logement

	absolut	%
Wohnungsbestand am 31.12.2013 / Effectif des logements au 31.12.2013	21 919	
Wohnungsgrösse nach Zimmerzahl / Taille de l'appartement selon le nombre de chambres		
1-2 Zimmer / 1-2 chambres	3 237	14,8
3 Zimmer / 3 chambres	5 454	24,9
4 Zimmer / 4 chambres	7 225	33,0
5 und mehr Zimmer / 5 ou plus chambres	6 003	27,4
Wohnungszuwachs bzw. -abgang / Accroissement resp. diminution du nombre de logements	281	1,3
Neubau / Constructions nouvelles	169	
Umbau / Transformations	4	
Abbruch / Démolitions	14	
Leerwohnungsziffer (%) / Logements vacants (%)		1,09

Wohnen | Logement

	absolut	%
Wohnungsbestand am 31.12.2013 / Effectif des logements au 31.12.2013	34 319	
Wohnungsgrösse nach Zimmerzahl / Taille de l'appartement selon le nombre de chambres		
1-2 Zimmer / 1-2 chambres	4 520	13,2
3 Zimmer / 3 chambres	9 287	27,1
4 Zimmer / 4 chambres	10 681	31,1
5 und mehr Zimmer / 5 ou plus chambres	9 831	28,6
Wohnungszuwachs bzw. -abgang / Accroissement resp. diminution du nombre de logements	369	1,1
Neubau / Constructions nouvelles	369	
Umbau / Transformations	13	
Abbruch / Démolitions	4	
Leerwohnungsziffer (%) / Logements vacants (%)		0,87

Arbeit | Travail

	absolut	%
Arbeitsstätten 2012 / Etablissements en 2012	3 213	
Beschäftigte 2012 / Personnes occupées en 2012	22 329	
1. Sektor / Secteur 1	310	1,4
2. Sektor / Secteur 2	5 345	23,9
3. Sektor / Secteur 3	16 674	74,7
Arbeitslose im Jahresdurchschnitt 2013 / Personnes au chômage, moyenne annuel, en 2013	696	
Darunter Frauen / Dont femmes	309	44,4
Arbeitslosenquote (%) / Taux au chômage (%)		2,6
Veränderung Arbeitsstätten (%) / Nombre d'entreprises, variation (%)		-10,3
Veränderung Beschäftigte (%) / Nombre d'actifs, variation (%)		-11,6

Arbeit | Travail

	absolut	%
Arbeitsstätten 2012 / Etablissements en 2012	5 158	
Beschäftigte 2012 / Personnes occupées en 2012	39 373	
1. Sektor / Secteur 1	693	1,8
2. Sektor / Secteur 2	12 164	30,9
3. Sektor / Secteur 3	26 516	67,3
Arbeitslose im Jahresdurchschnitt 2013 / Personnes au chômage, moyenne annuel, en 2013	1 057	
Darunter Frauen / Dont femmes	427	40,4
Arbeitslosenquote (%) / Taux au chômage (%)		2,8
Veränderung Arbeitsstätten (%) / Nombre d'entreprises, variation (%)		1,4
Veränderung Beschäftigte (%) / Nombre d'actifs, variation (%)		3,3

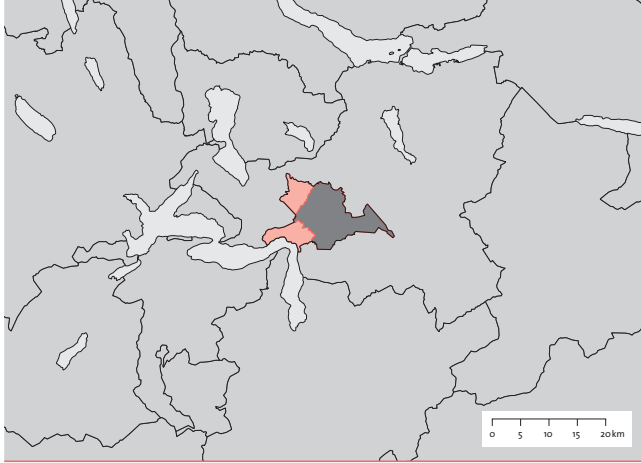

Schwyz

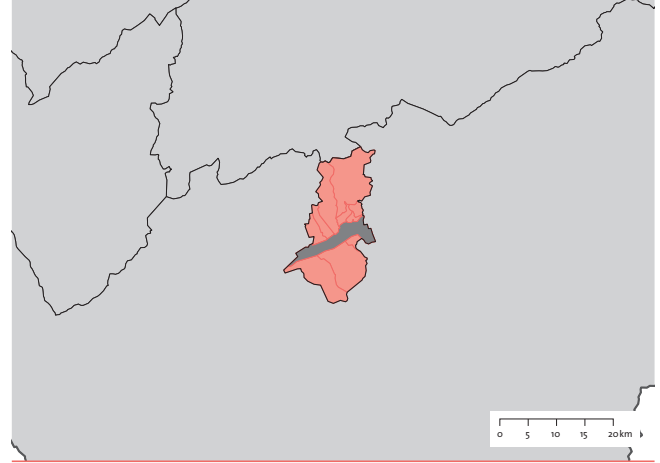
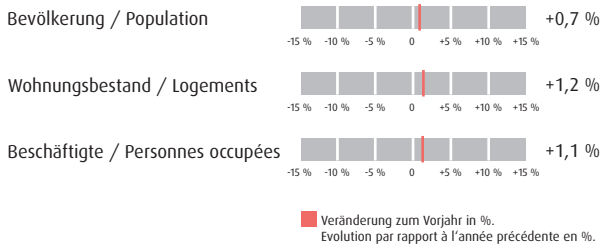

Sierre-Montana

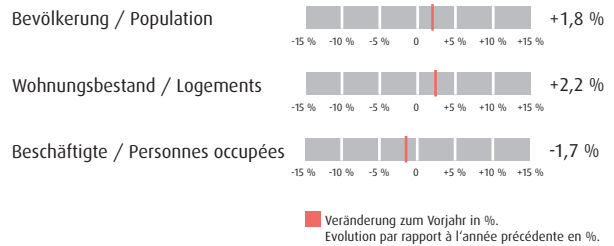

Bevölkerung | Population

	absolut	%
Wohnbevölkerung am 31.12.2013 / Population résidente le 31.12.2013	26 727	100
Altersklasse / Groupe d'âge		
0-19	5 513	20,6
20-64	16 464	61,6
65 und mehr / 65 ans ou plus	4 750	17,8
Ausländeranteil (%) / Proportion d'étrangers (%)		16,9
Gesamtzu- bzw. -abnahme / Augmentation ou diminution	193	0,7
Geburtenüberschuss / Excédent de naissances	-11	
Wanderungssaldo / Excédent de migration	225	
Privathaushalte / Ménages privés	10 961	
Davon Einpersonenhaushalte / Dont ménages à une seule personne	3 507	32,0

Bevölkerung | Population

	absolut	%
Wohnbevölkerung am 31.12.2013 / Population résidente le 31.12.2013	38 650	100
Altersklasse / Groupe d'âge		
0-19	7 605	19,7
20-64	23 311	60,3
65 und mehr / 65 ans ou plus	7 734	20,0
Ausländeranteil (%) / Proportion d'étrangers (%)		30,5
Gesamtzu- bzw. -abnahme / Augmentation ou diminution	692	1,8
Geburtenüberschuss / Excédent de naissances	48	
Wanderungssaldo / Excédent de migration	758	
Privathaushalte / Ménages privés	15 687	
Davon Einpersonenhaushalte / Dont ménages à une seule personne	5 231	33,3

Wohnen | Logement

	absolut	%	
Wohnungsbestand am 31.12.2013 / Effectif des logements au 31.12.2013	12 477		
Wohnungsgrösse nach Zimmerzahl / Taille de l'appartement selon le nombre de chambres			
1-2 Zimmer / 1-2 chambres	1 986	15,9	
3 Zimmer / 3 chambres	2 513	20,1	
4 Zimmer / 4 chambres	3 879	31,1	
5 und mehr Zimmer / 5 ou plus chambres	4 099	32,9	
Wohnungszuwachs bzw. -abgang / Accroissement resp. diminution du nombre de logements	Saldo / Variation totale	143	1,2
	Neubau / Constructions nouvelles	144	
	Umbau / Transformations	20	
	Abbruch / Démolitions	13	
Leerwohnungsziffer (%) / Logements vacants (%)		0,58	

Wohnen | Logement

	absolut	%	
Wohnungsbestand am 31.12.2013 / Effectif des logements au 31.12.2013	26 683		
Wohnungsgrösse nach Zimmerzahl / Taille de l'appartement selon le nombre de chambres			
1-2 Zimmer / 1-2 chambres	6 727	25,2	
3 Zimmer / 3 chambres	7 099	26,6	
4 Zimmer / 4 chambres	8 209	30,8	
5 und mehr Zimmer / 5 ou plus chambres	4 648	17,4	
Wohnungszuwachs bzw. -abgang / Accroissement resp. diminution du nombre de logements	Saldo / Variation totale	583	2,2
	Neubau / Constructions nouvelles	322	
	Umbau / Transformations	5	
	Abbruch / Démolitions	-	
Leerwohnungsziffer (%) / Logements vacants (%)		1,64	

Arbeit | Travail

	absolut	%	
Arbeitsstätten 2012 / Etablissements en 2012	2 206		
Beschäftigte 2012 / Personnes occupées en 2012	Total / En tout	16 146	
	1. Sektor / Secteur 1	710	4,4
	2. Sektor / Secteur 2	3 857	23,9
	3. Sektor / Secteur 3	11 579	71,7
Arbeitslose im Jahresdurchschnitt 2013 / Personnes au chômage, moyenne annuel, en 2013	Total / En tout	166	
	Darunter Frauen / Dont femmes	71	42,4
Arbeitslosenquote (%) / Taux au chômage (%)		1,2	
Veränderung Arbeitsstätten (%) / Nombre d'entreprises, variation (%)		0,6	
Veränderung Beschäftigte (%) / Nombre d'actifs, variation (%)		1,1	

Arbeit | Travail

	absolut	%	
Arbeitsstätten 2012 / Etablissements en 2012	2 913		
Beschäftigte 2012 / Personnes occupées en 2012	Total / En tout	17 046	
	1. Sektor / Secteur 1	675	4,0
	2. Sektor / Secteur 2	4 077	23,9
	3. Sektor / Secteur 3	12 294	72,1
Arbeitslose im Jahresdurchschnitt 2013 / Personnes au chômage, moyenne annuel, en 2013	Total / En tout	875	
	Darunter Frauen / Dont femmes	384	43,9
Arbeitslosenquote (%) / Taux au chômage (%)		5,1	
Veränderung Arbeitsstätten (%) / Nombre d'entreprises, variation (%)		0,3	
Veränderung Beschäftigte (%) / Nombre d'actifs, variation (%)		-1,7	

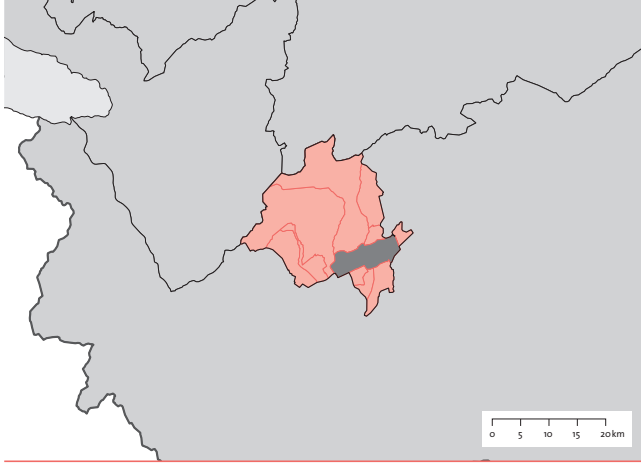

Sion

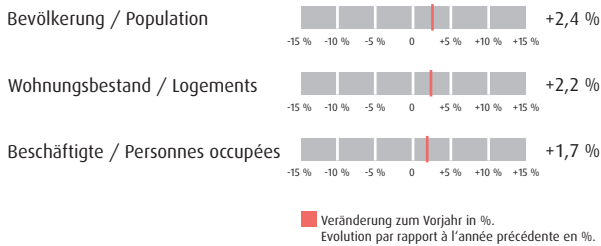

Bevölkerung | Population

	absolut	%
Wohnbevölkerung am 31.12.2013 / Population résidente le 31.12.2013	64 944	100
Altersklasse / Groupe d'âge		
0-19	13 901	21,4
20-64	39 537	60,9
65 und mehr / 65 ans ou plus	11 506	17,7
Ausländeranteil (%) / Proportion d'étrangers (%)		23,6
Gesamtzu- bzw. -abnahme / Augmentation ou diminution	1 524	2,4
Geburtenüberschuss / Excédent de naissances	155	
Wanderungssaldo / Excédent de migration	1 447	
Privathaushalte / Ménages privés	27 513	
Davon Einpersonenhaushalte / Dont ménages à une seule personne	9 269	33,7

Wohnen | Logement

	absolut	%
Wohnungsbestand am 31.12.2013 / Effectif des logements au 31.12.2013	34 699	
Wohnungsgrösse nach Zimmerzahl / Taille de l'appartement selon le nombre de chambres		
1-2 Zimmer / 1-2 chambres	6 562	18,9
3 Zimmer / 3 chambres	8 454	24,4
4 Zimmer / 4 chambres	11 703	33,7
5 und mehr Zimmer / 5 ou plus chambres	7 980	23,0
Wohnungszuwachs bzw. -abgang / Accroissement resp. diminution du nombre de logements	746	2,2
Neubau / Constructions nouvelles	509	
Umbau / Transformations	25	
Abbruch / Démolitions	5	
Leerwohnungsziffer (%) / Logements vacants (%)		1,11

Arbeit | Travail

	absolut	%
Arbeitsstätten 2012 / Etablissements en 2012	5 738	
Beschäftigte 2012 / Personnes occupées en 2012	41 417	
Total / En tout		
1. Sektor / Secteur 1	1 606	3,9
2. Sektor / Secteur 2	7 531	18,2
3. Sektor / Secteur 3	32 280	77,9
Arbeitslose im Jahresdurchschnitt 2013 / Personnes au chômage, moyenne annuel, en 2013	1 658	
Total / En tout		
Darunter Frauen / Dont femmes	686	41,3
Arbeitslosenquote (%) / Taux au chômage (%)		5,3
Veränderung Arbeitsstätten (%) / Nombre d'entreprises, variation (%)		2,1
Veränderung Beschäftigte (%) / Nombre d'actifs, variation (%)		1,7

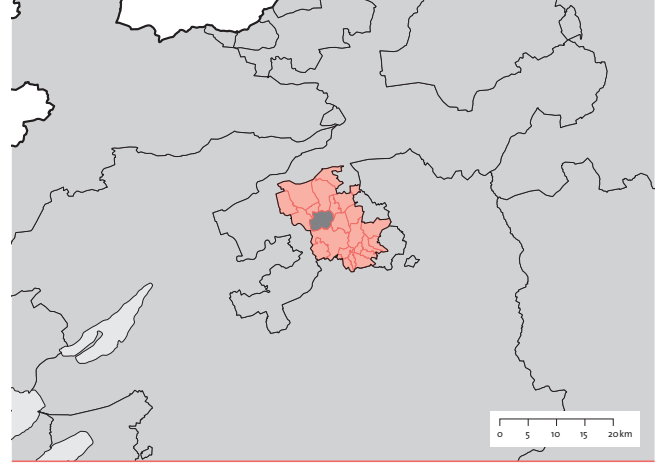

Solothurn

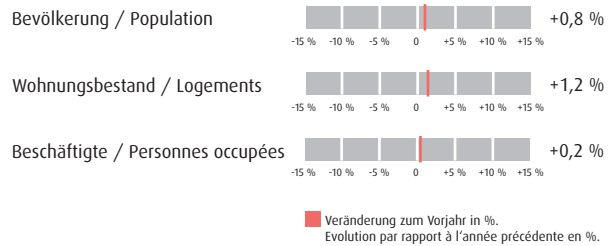

Bevölkerung | Population

	absolut	%
Wohnbevölkerung am 31.12.2013 / Population résidente le 31.12.2013	78 218	100
Altersklasse / Groupe d'âge		
0-19	14 741	18,8
20-64	48 670	62,2
65 und mehr / 65 ans ou plus	14 807	18,9
Ausländeranteil (%) / Proportion d'étrangers (%)		21,3
Gesamtzu- bzw. -abnahme / Augmentation ou diminution	587	0,8
Geburtenüberschuss / Excédent de naissances	20	
Wanderungssaldo / Excédent de migration	752	
Privathaushalte / Ménages privés	35 103	
Davon Einpersonenhaushalte / Dont ménages à une seule personne	12 488	35,6

Wohnen | Logement

	absolut	%
Wohnungsbestand am 31.12.2013 / Effectif des logements au 31.12.2013	39 125	
Wohnungsgrösse nach Zimmerzahl / Taille de l'appartement selon le nombre de chambres		
1-2 Zimmer / 1-2 chambres	4 983	12,7
3 Zimmer / 3 chambres	10 714	27,4
4 Zimmer / 4 chambres	11 789	30,1
5 und mehr Zimmer / 5 ou plus chambres	11 636	29,7
Wohnungszuwachs bzw. -abgang / Accroissement resp. diminution du nombre de logements	478	1,2
Neubau / Constructions nouvelles	446	
Umbau / Transformations	41	
Abbruch / Démolitions	37	
Leerwohnungsziffer (%) / Logements vacants (%)		2,08

Arbeit | Travail

	absolut	%
Arbeitsstätten 2012 / Etablissements en 2012	5 438	
Beschäftigte 2012 / Personnes occupées en 2012	43 063	
Total / En tout		
1. Sektor / Secteur 1	624	1,4
2. Sektor / Secteur 2	10 257	23,8
3. Sektor / Secteur 3	32 182	74,7
Arbeitslose im Jahresdurchschnitt 2013 / Personnes au chômage, moyenne annuel, en 2013	1 352	
Total / En tout		
Darunter Frauen / Dont femmes	576	42,6
Arbeitslosenquote (%) / Taux au chômage (%)		3,1
Veränderung Arbeitsstätten (%) / Nombre d'entreprises, variation (%)		-1,6
Veränderung Beschäftigte (%) / Nombre d'actifs, variation (%)		0,2

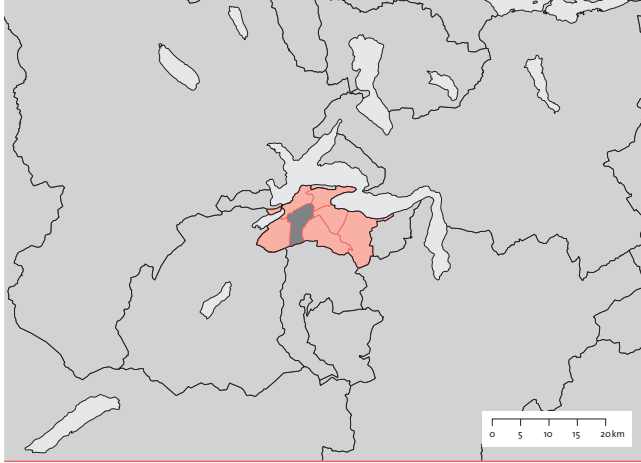

Stans

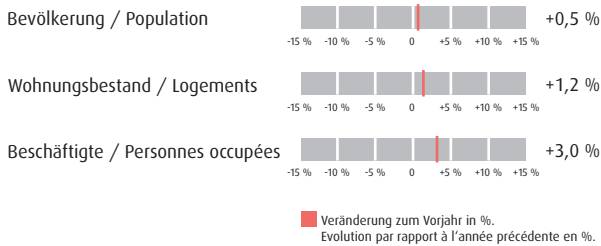

Bevölkerung | Population

	absolut	%
Wohnbevölkerung am 31.12.2013 / Population résidente le 31.12.2013	31 050	100
Altersklasse / Groupe d'âge		
0-19	5 966	19,2
20-64	19 537	62,9
65 und mehr / 65 ans ou plus	5 547	17,9
Ausländeranteil (%) / Proportion d'étrangers (%)		12,1
Gesamtzu- bzw. -abnahme / Augmentation ou diminution	152	0,5
Geburtenüberschuss / Excédent de naissances	89	
Wanderungssaldo / Excédent de migration	79	
Privathaushalte / Ménages privés	13 245	
Davon Einpersonenhaushalte / Dont ménages à une seule personne	4 074	30,8

Wohnen | Logement

	absolut	%
Wohnungsbestand am 31.12.2013 / Effectif des logements au 31.12.2013	15 023	
Wohnungsgrösse nach Zimmerzahl / Taille de l'appartement selon le nombre de chambres		
1-2 Zimmer / 1-2 chambres	2 277	15,2
3 Zimmer / 3 chambres	3 305	22,0
4 Zimmer / 4 chambres	5 221	34,8
5 und mehr Zimmer / 5 ou plus chambres	4 220	28,1
Wohnungszuwachs bzw. -abgang / Accroissement resp. diminution du nombre de logements	184	1,2
Neubau / Constructions nouvelles	192	
Umbau / Transformations	-1	
Abbruch / Démolitions	33	
Leerwohnungsziffer (%) / Logements vacants (%)		1,10

Arbeit | Travail

	absolut	%
Arbeitsstätten 2012 / Etablissements en 2012	2 712	
Beschäftigte 2012 / Personnes occupées en 2012	17 147	
Total / En tout		
1. Sektor / Secteur 1	903	5,3
2. Sektor / Secteur 2	5 191	30,3
3. Sektor / Secteur 3	11 053	64,5
Arbeitslose im Jahresdurchschnitt 2013 / Personnes au chômage, moyenne annuel, en 2013	165	
Total / En tout		
Darunter Frauen / Dont femmes	73	44,3
Arbeitslosenquote (%) / Taux au chômage (%)		0,9
Veränderung Arbeitsstätten (%) / Nombre d'entreprises, variation (%)		1,2
Veränderung Beschäftigte (%) / Nombre d'actifs, variation (%)		3,0

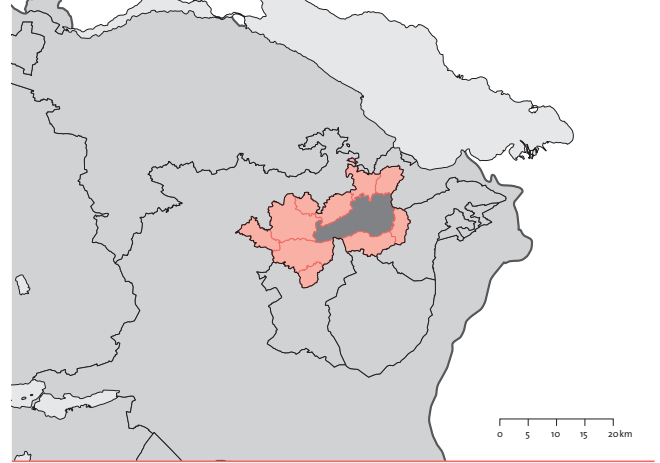

St. Gallen

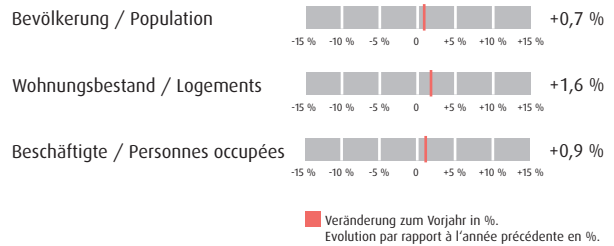

Bevölkerung | Population

	absolut	%
Wohnbevölkerung am 31.12.2013 / Population résidente le 31.12.2013	153 415	100
Altersklasse / Groupe d'âge		
0-19	29 792	19,4
20-64	96 403	62,8
65 und mehr / 65 ans ou plus	27 220	17,7
Ausländeranteil (%) / Proportion d'étrangers (%)		23,9
Gesamtzu- bzw. -abnahme / Augmentation ou diminution	1 026	0,7
Geburtenüberschuss / Excédent de naissances	283	
Wanderungssaldo / Excédent de migration	856	
Privathaushalte / Ménages privés	69 167	
Davon Einpersonenhaushalte / Dont ménages à une seule personne	26 558	38,4

Wohnen | Logement

	absolut	%
Wohnungsbestand am 31.12.2013 / Effectif des logements au 31.12.2013	79 461	
Wohnungsgrösse nach Zimmerzahl / Taille de l'appartement selon le nombre de chambres		
1-2 Zimmer / 1-2 chambres	13 746	17,3
3 Zimmer / 3 chambres	18 389	23,1
4 Zimmer / 4 chambres	25 430	32,0
5 und mehr Zimmer / 5 ou plus chambres	21 896	27,6
Wohnungszuwachs bzw. -abgang / Accroissement resp. diminution du nombre de logements	1 239	1,6
Neubau / Constructions nouvelles	707	
Umbau / Transformations	16	
Abbruch / Démolitions	38	
Leerwohnungsziffer (%) / Logements vacants (%)		1,67

Arbeit | Travail

	absolut	%
Arbeitsstätten 2012 / Etablissements en 2012	12 314	
Beschäftigte 2012 / Personnes occupées en 2012	115 060	
Total / En tout		
1. Sektor / Secteur 1	1 464	1,3
2. Sektor / Secteur 2	24 409	21,2
3. Sektor / Secteur 3	89 187	77,5
Arbeitslose im Jahresdurchschnitt 2013 / Personnes au chômage, moyenne annuel, en 2013	2 218	
Total / En tout		
Darunter Frauen / Dont femmes	1 039	46,8
Arbeitslosenquote (%) / Taux au chômage (%)		2,5
Veränderung Arbeitsstätten (%) / Nombre d'entreprises, variation (%)		-0,3
Veränderung Beschäftigte (%) / Nombre d'actifs, variation (%)		0,9

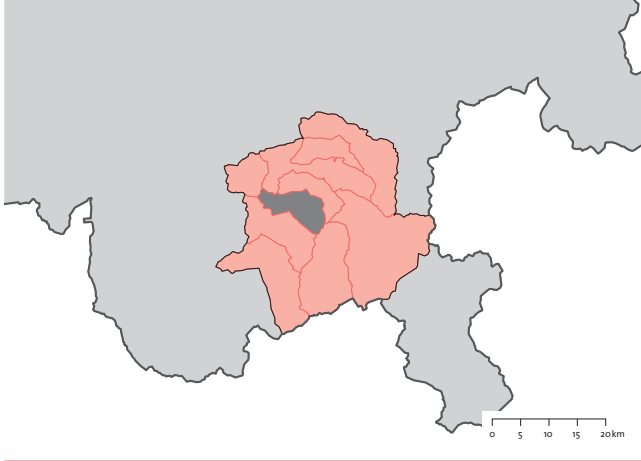

St. Moritz

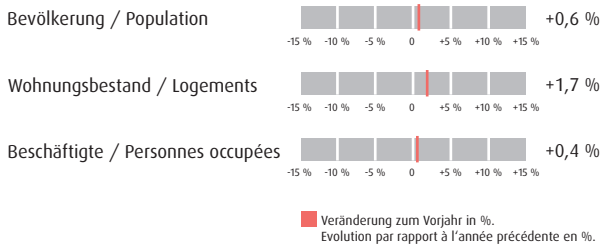

Bevölkerung | Population

	absolut	%
Wohnbevölkerung am 31.12.2013 / Population résidente le 31.12.2013	14 985	100
Altersklasse / Groupe d'âge		
0-19	2 457	16,4
20-64	9 824	65,6
65 und mehr / 65 ans ou plus	2 704	18,0
Ausländeranteil (%) / Proportion d'étrangers (%)		33,3
Gesamtzu- bzw. -abnahme / Augmentation ou diminution	87	0,6
Geburtenüberschuss / Excédent de naissances	31	
Wanderungssaldo / Excédent de migration	89	
Privathaushalte / Ménages privés	7 515	
Davon Einpersonenhaushalte / Dont ménages à une seule personne	3 530	47,0

Wohnen | Logement

	absolut	%
Wohnungsbestand am 31.12.2013 / Effectif des logements au 31.12.2013	18 220	
Wohnungsgrösse nach Zimmerzahl / Taille de l'appartement selon le nombre de chambres		
1-2 Zimmer / 1-2 chambres	6 669	36,6
3 Zimmer / 3 chambres	4 792	26,3
4 Zimmer / 4 chambres	4 148	22,8
5 und mehr Zimmer / 5 ou plus chambres	2 611	14,3
Wohnungszuwachs bzw. -abgang / Accroissement resp. diminution du nombre de logements		
Saldo / Variation totale	302	1,7
Neubau / Constructions nouvelles	157	
Umbau / Transformations	12	
Abbruch / Démolitions	25	
Leerwohnungsziffer (%) / Logements vacants (%)		1,43

Arbeit | Travail

	absolut	%
Arbeitsstätten 2012 / Etablissements en 2012	2 002	
Beschäftigte 2012 / Personnes occupées en 2012		
Total / En tout	15 554	
1. Sektor / Secteur 1	123	0,8
2. Sektor / Secteur 2	2 500	16,1
3. Sektor / Secteur 3	12 931	83,1
Arbeitslose im Jahresdurchschnitt 2013 / Personnes au chômage, moyenne annuel, en 2013	222	
Darunter Frauen / Dont femmes	103	46,6
Arbeitslosenquote (%) / Taux au chômage (%)		2,4
Veränderung Arbeitsstätten (%) / Nombre d'entreprises, variation (%)		-0,1
Veränderung Beschäftigte (%) / Nombre d'actifs, variation (%)		0,4



Thun

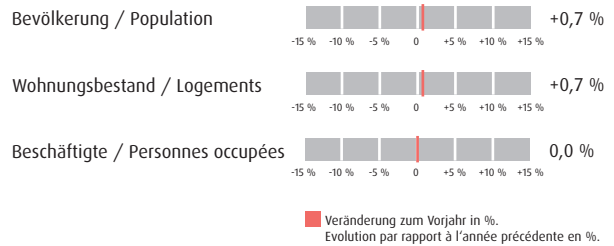

Bevölkerung | Population

	absolut	%
Wohnbevölkerung am 31.12.2013 / Population résidente le 31.12.2013	96 666	100
Altersklasse / Groupe d'âge		
0-19	17 775	18,4
20-64	58 049	60,1
65 und mehr / 65 ans ou plus	20 842	21,6
Ausländeranteil (%) / Proportion d'étrangers (%)		10,3
Gesamtzu- bzw. -abnahme / Augmentation ou diminution	632	0,7
Geburtenüberschuss / Excédent de naissances	-67	
Wanderungssaldo / Excédent de migration	704	
Privathaushalte / Ménages privés	44 471	
Davon Einpersonenhaushalte / Dont ménages à une seule personne	15 900	35,8

Wohnen | Logement

	absolut	%
Wohnungsbestand am 31.12.2013 / Effectif des logements au 31.12.2013	50 396	
Wohnungsgrösse nach Zimmerzahl / Taille de l'appartement selon le nombre de chambres		
1-2 Zimmer / 1-2 chambres	8 763	17,4
3 Zimmer / 3 chambres	15 040	29,8
4 Zimmer / 4 chambres	16 394	32,5
5 und mehr Zimmer / 5 ou plus chambres	10 195	20,2
Wohnungszuwachs bzw. -abgang / Accroissement resp. diminution du nombre de logements		
Saldo / Variation totale	418	0,8
Neubau / Constructions nouvelles	305	
Umbau / Transformations	27	
Abbruch / Démolitions	38	
Leerwohnungsziffer (%) / Logements vacants (%)		0,41

Arbeit | Travail

	absolut	%
Arbeitsstätten 2012 / Etablissements en 2012	6 528	
Beschäftigte 2012 / Personnes occupées en 2012		
Total / En tout	48 277	
1. Sektor / Secteur 1	835	1,7
2. Sektor / Secteur 2	12 020	24,9
3. Sektor / Secteur 3	35 422	73,4
Arbeitslose im Jahresdurchschnitt 2013 / Personnes au chômage, moyenne annuel, en 2013	1 210	
Darunter Frauen / Dont femmes	553	45,7
Arbeitslosenquote (%) / Taux au chômage (%)		2,2
Veränderung Arbeitsstätten (%) / Nombre d'entreprises, variation (%)		0,2
Veränderung Beschäftigte (%) / Nombre d'actifs, variation (%)		0,0

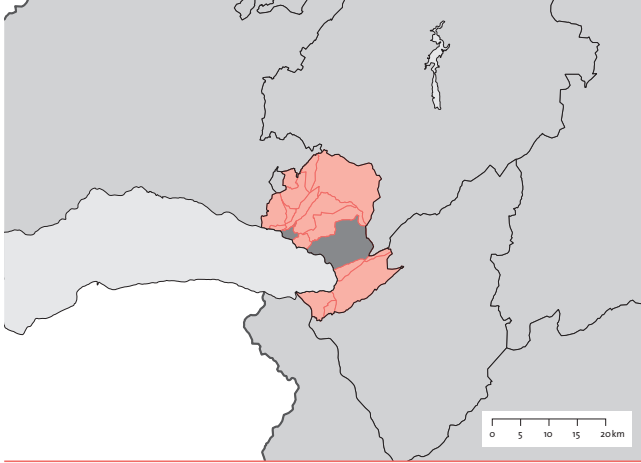

Vevey-Montreux

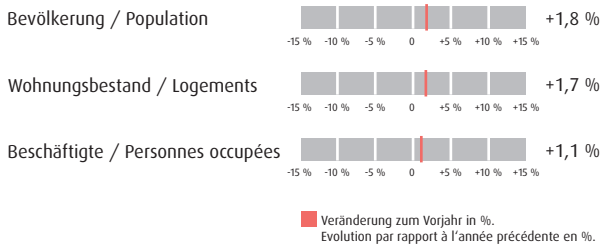

Wetzikon-Pfäffikon

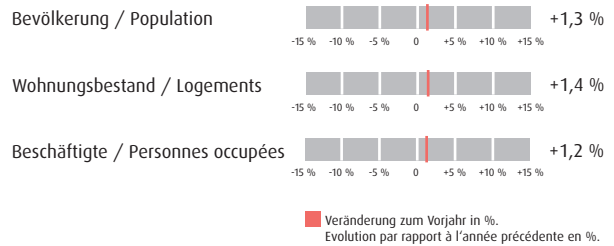

Bevölkerung | Population

	absolut	%
Wohnbevölkerung am 31.12.2013 / Population résidente le 31.12.2013	96 295	100
Altersklasse / Groupe d'âge		
0-19	21 086	21,9
20-64	58 328	60,6
65 und mehr / 65 ans ou plus	16 881	17,5
Ausländeranteil (%) / Proportion d'étrangers (%)		35,5
Gesamtzu- bzw. -abnahme / Augmentation ou diminution	1 728	1,8
Geburtenüberschuss / Excédent de naissances	110	
Wanderungssaldo / Excédent de migration	1 661	
Privathaushalte / Ménages privés	42 125	
Davon Einpersonenhaushalte / Dont ménages à une seule personne	16 203	38,5

Bevölkerung | Population

	absolut	%
Wohnbevölkerung am 31.12.2013 / Population résidente le 31.12.2013	54 058	100
Altersklasse / Groupe d'âge		
0-19	11 113	20,6
20-64	33 907	62,7
65 und mehr / 65 ans ou plus	9 038	16,7
Ausländeranteil (%) / Proportion d'étrangers (%)		19,4
Gesamtzu- bzw. -abnahme / Augmentation ou diminution	700	1,3
Geburtenüberschuss / Excédent de naissances	132	
Wanderungssaldo / Excédent de migration	619	
Privathaushalte / Ménages privés	23 209	
Davon Einpersonenhaushalte / Dont ménages à une seule personne	7 264	31,3

Wohnen | Logement

	absolut	%
Wohnungsbestand am 31.12.2013 / Effectif des logements au 31.12.2013	50 661	
Wohnungsgrösse nach Zimmerzahl / Taille de l'appartement selon le nombre de chambres		
1-2 Zimmer / 1-2 chambres	13 653	26,9
3 Zimmer / 3 chambres	15 083	29,8
4 Zimmer / 4 chambres	11 389	22,5
5 und mehr Zimmer / 5 ou plus chambres	10 536	20,8
Wohnungszuwachs bzw. -abgang / Accroissement resp. diminution du nombre de logements	868	1,7
Neubau / Constructions nouvelles	725	
Umbau / Transformations	22	
Abbruch / Démolitions	35	
Leerwohnungsziffer (%) / Logements vacants (%)		0,80

Wohnen | Logement

	absolut	%
Wohnungsbestand am 31.12.2013 / Effectif des logements au 31.12.2013	24 956	
Wohnungsgrösse nach Zimmerzahl / Taille de l'appartement selon le nombre de chambres		
1-2 Zimmer / 1-2 chambres	3 562	14,3
3 Zimmer / 3 chambres	6 307	25,3
4 Zimmer / 4 chambres	8 144	32,6
5 und mehr Zimmer / 5 ou plus chambres	6 943	27,8
Wohnungszuwachs bzw. -abgang / Accroissement resp. diminution du nombre de logements	353	1,4
Neubau / Constructions nouvelles	390	
Umbau / Transformations	7	
Abbruch / Démolitions	111	
Leerwohnungsziffer (%) / Logements vacants (%)		2,43

Arbeit | Travail

	absolut	%
Arbeitsstätten 2012 / Etablissements en 2012	6 750	
Beschäftigte 2012 / Personnes occupées en 2012	45 313	
1. Sektor / Secteur 1	798	1,8
2. Sektor / Secteur 2	7 208	15,9
3. Sektor / Secteur 3	37 307	82,3
Arbeitslose im Jahresdurchschnitt 2013 / Personnes au chômage, moyenne annuel, en 2013	2 354	
Darunter Frauen / Dont femmes	1 000	42,5
Arbeitslosenquote (%) / Taux au chômage (%)		5,1
Veränderung Arbeitsstätten (%) / Nombre d'entreprises, variation (%)		0,6
Veränderung Beschäftigte (%) / Nombre d'actifs, variation (%)		1,1

Arbeit | Travail

	absolut	%
Arbeitsstätten 2012 / Etablissements en 2012	3 989	
Beschäftigte 2012 / Personnes occupées en 2012	27 355	
1. Sektor / Secteur 1	625	2,3
2. Sektor / Secteur 2	8 907	32,6
3. Sektor / Secteur 3	17 823	65,2
Arbeitslose im Jahresdurchschnitt 2013 / Personnes au chômage, moyenne annuel, en 2013	896	
Darunter Frauen / Dont femmes	398	44,4
Arbeitslosenquote (%) / Taux au chômage (%)		3,0
Veränderung Arbeitsstätten (%) / Nombre d'entreprises, variation (%)		3,0
Veränderung Beschäftigte (%) / Nombre d'actifs, variation (%)		1,2



Wil

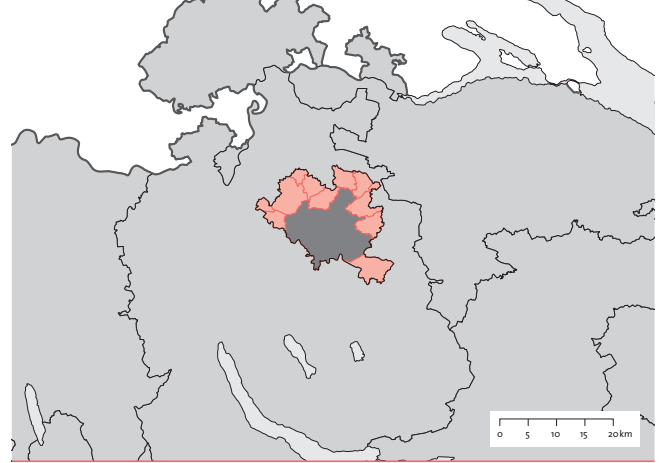
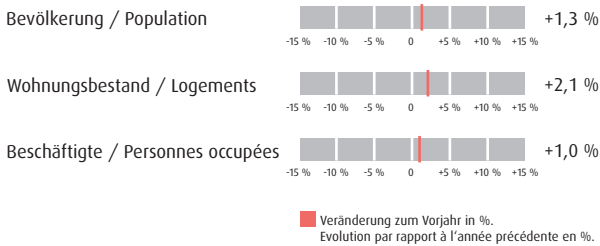

Winterthur

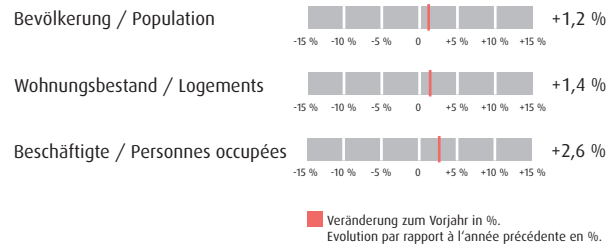

Bevölkerung | Population

	absolut	%
Wohnbevölkerung am 31.12.2013 / Population résidente le 31.12.2013	72 804	100
Altersklasse / Groupe d'âge		
0-19	15 757	21,6
20-64	45 524	62,5
65 und mehr / 65 ans ou plus	11 523	15,8
Ausländeranteil (%) / Proportion d'étrangers (%)		22,5
Gesamtu- bzw. -abnahme / Augmentation ou diminution	962	1,3
Geburtenüberschuss / Excédent de naissances	276	
Wanderungssaldo / Excédent de migration	678	
Privathaushalte / Ménages privés	30 405	
Davon Einpersonenhaushalte / Dont ménages à une seule personne	9 563	31,5

Bevölkerung | Population

	absolut	%
Wohnbevölkerung am 31.12.2013 / Population résidente le 31.12.2013	147 011	100
Altersklasse / Groupe d'âge		
0-19	29 891	20,3
20-64	92 714	63,1
65 und mehr / 65 ans ou plus	24 406	16,6
Ausländeranteil (%) / Proportion d'étrangers (%)		20,4
Gesamtu- bzw. -abnahme / Augmentation ou diminution	1 769	1,2
Geburtenüberschuss / Excédent de naissances	576	
Wanderungssaldo / Excédent de migration	1 189	
Privathaushalte / Ménages privés	65 103	
Davon Einpersonenhaushalte / Dont ménages à une seule personne	22 891	35,2

Wohnen | Logement

	absolut	%
Wohnungsbestand am 31.12.2013 / Effectif des logements au 31.12.2013	33 199	
Wohnungsgrösse nach Zimmerzahl / Taille de l'appartement selon le nombre de chambres		
1-2 Zimmer / 1-2 chambres	4 067	12,3
3 Zimmer / 3 chambres	6 674	20,1
4 Zimmer / 4 chambres	10 338	31,1
5 und mehr Zimmer / 5 ou plus chambres	12 120	36,5
Wohnungszuwachs bzw. -abgang / Accroissement resp. diminution du nombre de logements	683	2,1
Neubau / Constructions nouvelles	593	
Umbau / Transformations	25	
Abbruch / Démolitions	15	
Leerwohnungsziffer (%) / Logements vacants (%)		1,08

Wohnen | Logement

	absolut	%
Wohnungsbestand am 31.12.2013 / Effectif des logements au 31.12.2013	69 834	
Wohnungsgrösse nach Zimmerzahl / Taille de l'appartement selon le nombre de chambres		
1-2 Zimmer / 1-2 chambres	11 923	17,1
3 Zimmer / 3 chambres	19 607	28,1
4 Zimmer / 4 chambres	20 860	29,9
5 und mehr Zimmer / 5 ou plus chambres	17 444	25,0
Wohnungszuwachs bzw. -abgang / Accroissement resp. diminution du nombre de logements	967	1,4
Neubau / Constructions nouvelles	750	
Umbau / Transformations	28	
Abbruch / Démolitions	27	
Leerwohnungsziffer (%) / Logements vacants (%)		0,27

Arbeit | Travail

	absolut	%
Arbeitsstätten 2012 / Etablissements en 2012	4 847	
Beschäftigte 2012 / Personnes occupées en 2012	36 273	
1. Sektor / Secteur 1	917	2,5
2. Sektor / Secteur 2	12 240	33,7
3. Sektor / Secteur 3	23 116	63,7
Arbeitslose im Jahresdurchschnitt 2013 / Personnes au chômage, moyenne annuel, en 2013	985	
Darunter Frauen / Dont femmes	453	45,9
Arbeitslosenquote (%) / Taux au chômage (%)		2,6
Veränderung Arbeitsstätten (%) / Nombre d'entreprises, variation (%)		-0,5
Veränderung Beschäftigte (%) / Nombre d'actifs, variation (%)		1,0

Arbeit | Travail

	absolut	%
Arbeitsstätten 2012 / Etablissements en 2012	9 512	
Beschäftigte 2012 / Personnes occupées en 2012	76 830	
1. Sektor / Secteur 1	1 020	1,3
2. Sektor / Secteur 2	16 196	21,1
3. Sektor / Secteur 3	59 614	77,6
Arbeitslose im Jahresdurchschnitt 2013 / Personnes au chômage, moyenne annuel, en 2013	2 410	
Darunter Frauen / Dont femmes	1 046	43,4
Arbeitslosenquote (%) / Taux au chômage (%)		3,1
Veränderung Arbeitsstätten (%) / Nombre d'entreprises, variation (%)		4,3
Veränderung Beschäftigte (%) / Nombre d'actifs, variation (%)		2,6



Wohlen

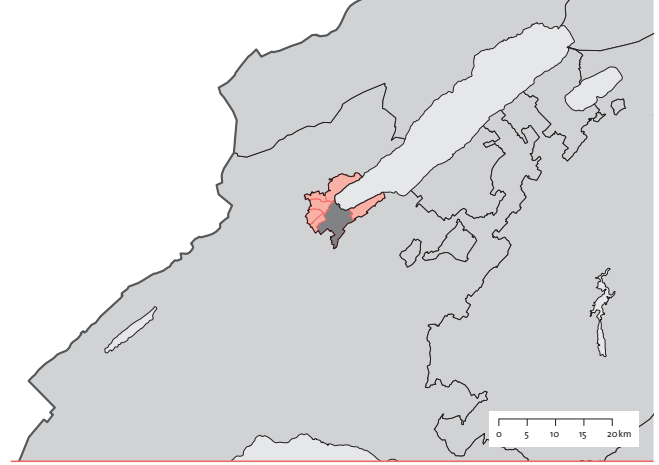
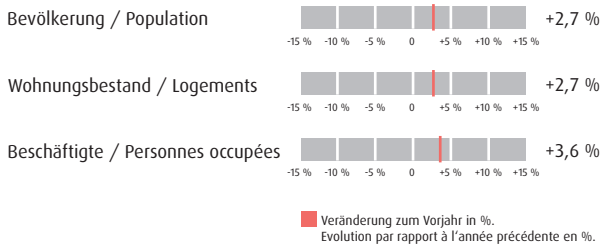

Yverdon-les-Bains

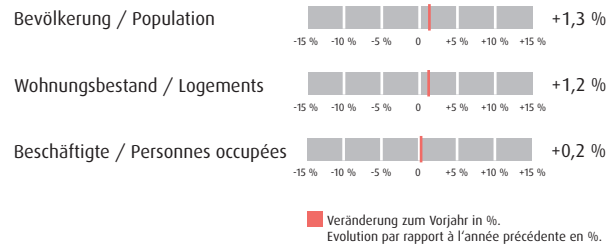

Bevölkerung | Population

	absolut	%
Wohnbevölkerung am 31.12.2013 / Population résidente le 31.12.2013	24 563	100
Altersklasse / Groupe d'âge		
0-19	5 183	21,1
20-64	15 494	63,1
65 und mehr / 65 ans ou plus	3 886	15,8
Ausländeranteil (%) / Proportion d'étrangers (%)		31,5
Gesamtzu- bzw. -abnahme / Augmentation ou diminution	644	2,7
Geburtenüberschuss / Excédent de naissances	53	
Wanderungssaldo / Excédent de migration	620	
Privathaushalte / Ménages privés	10 306	
Davon Einpersonenhaushalte / Dont ménages à une seule personne	3 207	31,1

Bevölkerung | Population

	absolut	%
Wohnbevölkerung am 31.12.2013 / Population résidente le 31.12.2013	35 165	100
Altersklasse / Groupe d'âge		
0-19	7 714	21,9
20-64	21 531	61,2
65 und mehr / 65 ans ou plus	5 920	16,8
Ausländeranteil (%) / Proportion d'étrangers (%)		33,0
Gesamtzu- bzw. -abnahme / Augmentation ou diminution	461	1,3
Geburtenüberschuss / Excédent de naissances	122	
Wanderungssaldo / Excédent de migration	305	
Privathaushalte / Ménages privés	15 189	
Davon Einpersonenhaushalte / Dont ménages à une seule personne	5 453	35,9

Wohnen | Logement

	absolut	%
Wohnungsbestand am 31.12.2013 / Effectif des logements au 31.12.2013	11 317	
Wohnungsgrösse nach Zimmerzahl / Taille de l'appartement selon le nombre de chambres		
1-2 Zimmer / 1-2 chambres	1 323	11,7
3 Zimmer / 3 chambres	2 679	23,7
4 Zimmer / 4 chambres	3 380	29,9
5 und mehr Zimmer / 5 ou plus chambres	3 935	34,8
Wohnungszuwachs bzw. -abgang / Accroissement resp. diminution du nombre de logements	301	2,7
Neubau / Constructions nouvelles	217	
Umbau / Transformations	8	
Abbruch / Démolitions	1	
Leerwohnungsziffer (%) / Logements vacants (%)		2,47

Wohnen | Logement

	absolut	%
Wohnungsbestand am 31.12.2013 / Effectif des logements au 31.12.2013	17 264	
Wohnungsgrösse nach Zimmerzahl / Taille de l'appartement selon le nombre de chambres		
1-2 Zimmer / 1-2 chambres	4 192	24,3
3 Zimmer / 3 chambres	5 760	33,4
4 Zimmer / 4 chambres	4 232	24,5
5 und mehr Zimmer / 5 ou plus chambres	3 080	17,8
Wohnungszuwachs bzw. -abgang / Accroissement resp. diminution du nombre de logements	199	1,2
Neubau / Constructions nouvelles	123	
Umbau / Transformations	6	
Abbruch / Démolitions	6	
Leerwohnungsziffer (%) / Logements vacants (%)		0,36

Arbeit | Travail

	absolut	%
Arbeitsstätten 2012 / Etablissements en 2012	1 664	
Beschäftigte 2012 / Personnes occupées en 2012	11 741	
1. Sektor / Secteur 1	184	1,6
2. Sektor / Secteur 2	3 895	33,2
3. Sektor / Secteur 3	7 662	65,3
Arbeitslose im Jahresdurchschnitt 2013 / Personnes au chômage, moyenne annuel, en 2013	463	
Darunter Frauen / Dont femmes	209	45,2
Arbeitslosenquote (%) / Taux au chômage (%)		3,5
Veränderung Arbeitsstätten (%) / Nombre d'entreprises, variation (%)		5,3
Veränderung Beschäftigte (%) / Nombre d'actifs, variation (%)		3,6

Arbeit | Travail

	absolut	%
Arbeitsstätten 2012 / Etablissements en 2012	2 499	
Beschäftigte 2012 / Personnes occupées en 2012	20 630	
1. Sektor / Secteur 1	323	1,6
2. Sektor / Secteur 2	3 020	14,6
3. Sektor / Secteur 3	17 287	83,8
Arbeitslose im Jahresdurchschnitt 2013 / Personnes au chômage, moyenne annuel, en 2013	1 020	
Darunter Frauen / Dont femmes	419	41,1
Arbeitslosenquote (%) / Taux au chômage (%)		5,8
Veränderung Arbeitsstätten (%) / Nombre d'entreprises, variation (%)		2,0
Veränderung Beschäftigte (%) / Nombre d'actifs, variation (%)		0,2

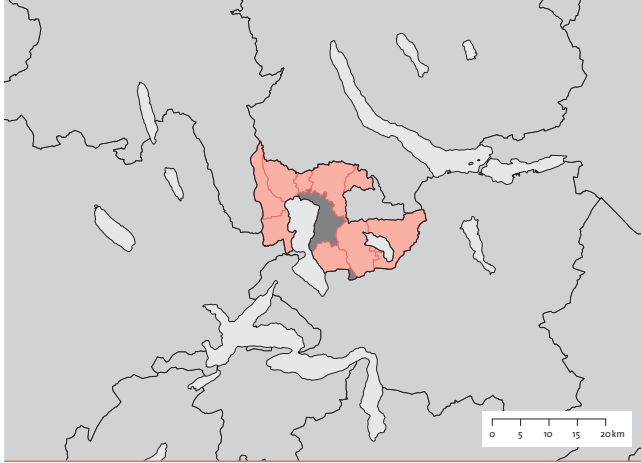

Zug

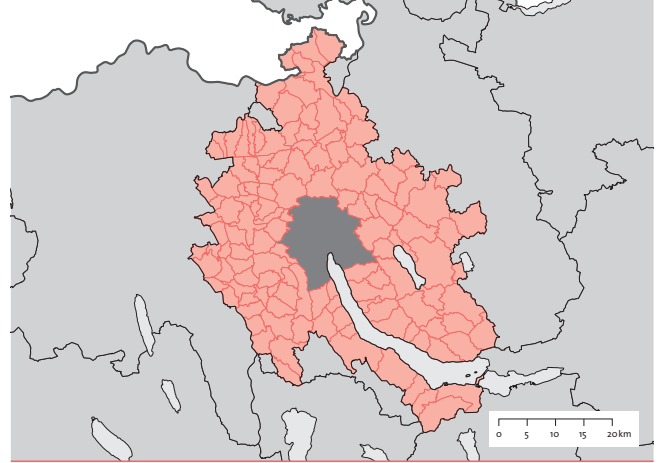
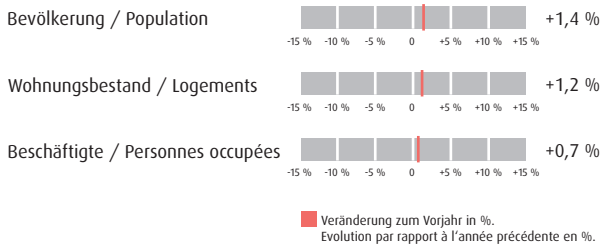

Zürich

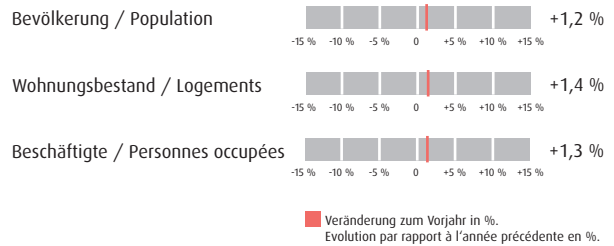

Bevölkerung | Population

	absolut	%
Wohnbevölkerung am 31.12.2013 / Population résidente le 31.12.2013	113 789	100
Altersklasse / Groupe d'âge		
0-19	23 271	20,5
20-64	72 480	63,7
65 und mehr / 65 ans ou plus	18 038	15,9
Ausländeranteil (%) / Proportion d'étrangers (%)		26,1
Gesamtzu- bzw. -abnahme / Augmentation ou diminution	1 549	1,4
Geburtenüberschuss / Excédent de naissances	484	
Wanderungssaldo / Excédent de migration	1 182	
Privathaushalte / Ménages privés	48 629	
Davon Einpersonenhaushalte / Dont ménages à une seule personne	15 623	32,1

Wohnen | Logement

	absolut	%
Wohnungsbestand am 31.12.2013 / Effectif des logements au 31.12.2013	52 759	
Wohnungsgrösse nach Zimmerzahl / Taille de l'appartement selon le nombre de chambres		
1-2 Zimmer / 1-2 chambres	8 549	16,2
3 Zimmer / 3 chambres	12 905	24,5
4 Zimmer / 4 chambres	17 833	33,8
5 und mehr Zimmer / 5 ou plus chambres	13 472	25,5
Wohnungszuwachs bzw. -abgang / Accroissement resp. diminution du nombre de logements	603	1,2
Neubau / Constructions nouvelles	700	
Umbau / Transformations	38	
Abbruch / Démolitions	77	
Leerwohnungsziffer (%) / Logements vacants (%)		0,36

Arbeit | Travail

	absolut	%
Arbeitsstätten 2012 / Etablissements en 2012	16 746	
Beschäftigte 2012 / Personnes occupées en 2012	102 503	
Total / En tout		
1. Sektor / Secteur 1	1 568	1,5
2. Sektor / Secteur 2	19 402	18,9
3. Sektor / Secteur 3	81 533	79,5
Arbeitslose im Jahresdurchschnitt 2013 / Personnes au chômage, moyenne annuel, en 2013	1 315	
Total / En tout		
Darunter Frauen / Dont femmes	536	40,8
Arbeitslosenquote (%) / Taux au chômage (%)		2,1
Veränderung Arbeitsstätten (%) / Nombre d'entreprises, variation (%)		0,6
Veränderung Beschäftigte (%) / Nombre d'actifs, variation (%)		0,7

Bevölkerung | Population

	absolut	%
Wohnbevölkerung am 31.12.2013 / Population résidente le 31.12.2013	1 232 634	100
Altersklasse / Groupe d'âge		
0-19	238 159	19,3
20-64	788 185	63,9
65 und mehr / 65 ans ou plus	206 290	16,7
Ausländeranteil (%) / Proportion d'étrangers (%)		26,9
Gesamtzu- bzw. -abnahme / Augmentation ou diminution	14 883	1,2
Geburtenüberschuss / Excédent de naissances	4 727	
Wanderungssaldo / Excédent de migration	10 500	
Privathaushalte / Ménages privés	553 616	
Davon Einpersonenhaushalte / Dont ménages à une seule personne	203 292	36,7

Wohnen | Logement

	absolut	%
Wohnungsbestand am 31.12.2013 / Effectif des logements au 31.12.2013	613 142	
Wohnungsgrösse nach Zimmerzahl / Taille de l'appartement selon le nombre de chambres		
1-2 Zimmer / 1-2 chambres	135 985	22,2
3 Zimmer / 3 chambres	180 905	29,5
4 Zimmer / 4 chambres	169 232	27,6
5 und mehr Zimmer / 5 ou plus chambres	127 020	20,7
Wohnungszuwachs bzw. -abgang / Accroissement resp. diminution du nombre de logements	8 523	1,4
Neubau / Constructions nouvelles	7 787	
Umbau / Transformations	209	
Abbruch / Démolitions	685	
Leerwohnungsziffer (%) / Logements vacants (%)		0,77

Arbeit | Travail

	absolut	%
Arbeitsstätten 2012 / Etablissements en 2012	98 493	
Beschäftigte 2012 / Personnes occupées en 2012	880 228	
Total / En tout		
1. Sektor / Secteur 1	7 875	0,9
2. Sektor / Secteur 2	124 502	14,1
3. Sektor / Secteur 3	747 851	85,0
Arbeitslose im Jahresdurchschnitt 2013 / Personnes au chômage, moyenne annuel, en 2013	22 403	
Total / En tout		
Darunter Frauen / Dont femmes	10 019	44,7
Arbeitslosenquote (%) / Taux au chômage (%)		3,3
Veränderung Arbeitsstätten (%) / Nombre d'entreprises, variation (%)		2,9
Veränderung Beschäftigte (%) / Nombre d'actifs, variation (%)		1,3

Die Definition der Metropolräume durchlief zwei Phasen. Im Jahre 2003 – bei der neuen Definition der Agglomerationen – wurden dem Metropolraum Bern neben der Agglomeration Bern auch die Agglomerationen Biel/Bienne, Burgdorf, Thun und Fribourg sowie die isolierte Stadt Lyss zugeteilt und dem Metropolraum Milano-Como-Varese die Agglomerationen Bellinzona, Chiasso-Mendrisio, Locarno und Lugano (CH). Im Jahre 2005, bei der Erarbeitung der Gemeindetypologie und deren Anpassung an die Agglomerationsdefinition ist für Bern nur die Agglomeration Bern und für Milano-Como-Varese nur die Agglomeration Chiasso-Mendrisio als metropolitan bestimmt worden.

Die detaillierten Daten zur Metropolitanstatistik stehen Ihnen online zur Verfügung (vgl. QR-Code).

La définition des aires métropolitaines est passée par deux phases. En 2003, avec la nouvelle définition des agglomérations, les agglomérations de Biel/Bienne, Berthoud, Thoun et Fribourg ainsi que la ville isolée de Lyss ont été aussi attribuées à l'aire métropolitaine de Berne aux côtés de l'agglomération Berne et les agglomérations de Bellinzona, Chiasso-Mendrisio, Locarno et Lugano (CH) ont été attribuées à l'aire métropolitaine de Milano-Como-Varese. En 2005, à l'élaboration des typologies de commune et leur adaptation à la définition des agglomérations, seules pour Berne l'agglomération de Berne et pour Milano-Como-Varese l'agglomération de Chiasso-Mendrisio ont été définies comme métropolitaines.

Les données détaillées sur la statistique des aires métropolitaines sont disponibles en ligne (voir le Code QR).



Die vollständigen Datentabellen finden Sie unter:
www.staedteverband.ch

Les tableaux de données complets sont disponibles sur:
www.uniondesvilles.ch



K_12.1 Die 5 Metropolräume der Schweiz – Volkszählung 2000
Les 5 aires métropolitaines de la Suisse – Recensement fédéral de la population 2000

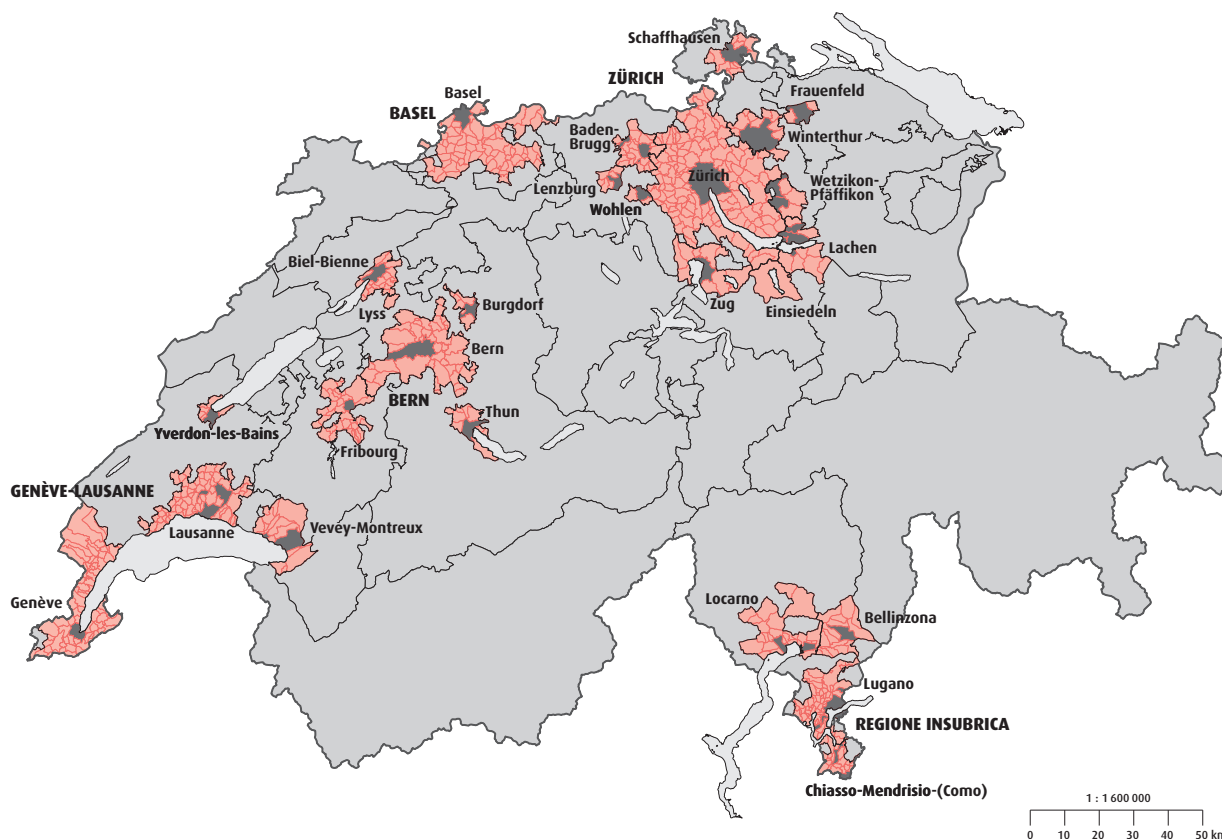

T_12.1.a Bevölkerungsbilanz – 2013 Bilan de la population – en 2013

	Wohnbevölkerung am 1.1.2013 / Population rési- dante le 1.1.2013	Lebendgeborene / Nés vivants	Gestorbene / Décédés	Geburten- überschuss / Excédent de naissance	Gesamtzu- bzw. -abnahme ¹ / Augmentation ou diminution ¹	Veränderung (%) / Variation (%)	Wohnbevölkerung am 31.12.2013 / Population résidante le 31.12.2013
Schweiz / Suisse ²	8 039 060	82 731	64 961	17 770	100 571	1,25	8 139 631
Metropolräume total / Aires métropolitaines	4 406 410	46 981	35 084	11 897	58 766	1,33	4 465 176
Anteil an der Schweiz in % / En pour-cent de la Suisse	54,8	56,8	54,0	66,9	58,4	...	54,9
Basel	503 851	4 681	4 675	6	4 789	0,95	508 640
Bern	699 062	7 245	6 356	889	8 798	1,26	707 860
Genève-Lausanne	1 008 093	11 365	7 180	4 185	16 102	1,60	1 024 195
Region insubrica	301 662	2 521	2 625	-104	4 732	1,57	306 394
Zürich	1 893 742	21 169	14 248	6 921	24 345	1,29	1 918 087

1 Einschliesslich Bestandesbereinigungen. / Y compris divergences statistiques.

2 Einschliesslich Personen mit unbekannter Wohngemeinde. / Y compris les personnes dont la commune de domicile n'est pas connue.

T_12.1.b Wohnungsbestand und -zuwachs – 2013 Nombre total et accroissement des logements – en 2013

	Wohnungs- bestand am 1.1.2013 / Effectif des logements au 1.1.2013	Wohnungszuwachs bzw. -abgang / Accroissement resp. Diminution du nombre de logements				Wohnungs- bestand am 31.12.2013 / Effectif des logements au 31.12.2013	Veränderung (%) / Variation (%)	Leerwohnungs- ziffer (%) / Logements vacants (%)
		Neubau / Constructions nouvelles	Umbau / Transformations	Abbruch / Démolitions	Saldo ¹ / variation total ¹			
Schweiz / Suisse	4 177 521	46 865	3 816	2 783	57 385	4 234 906	1,37	1,08
Metropolräume total / Aires métropolitaines	2 235 896	23 021	1 600	1 838	24 591	2 260 487	1,10	0,68
Anteil an der Schweiz in % / En pour-cent de la Suisse	53,5	49,1	41,9	66,0	42,9	53,4
Basel	260 877	1 500	97	128	-813	260 064	-0,31	0,43
Bern	363 426	3 088	183	238	4 105	367 531	1,13	1,16
Genève-Lausanne	496 874	4 303	534	278	5 799	502 673	1,17	0,42
Region insubrica	186 155	2 101	362	99	1 718	187 873	0,92	0,90
Zürich	928 564	12 029	424	1 095	13 782	942 346	1,48	0,85

1 Einschliesslich Bestandesbereinigungen. / Y compris divergences statistiques.

T_12.1.c Arbeitsstätten und Beschäftigte – 2012¹ Etablissements et personnes occupées – en 2012¹

	Arbeitsstätten 2. und 3. Sektor 2012 / Etablissements du 2 ^e et 3 ^e secteur en 2012	Total / En tout	Beschäftigte 2012 / Personnes occupées en 2012			
			Total / En tout	2. Sektor / Secteur 2 Darunter Frauen / Dont femmes	Total / En tout	3. Sektor / Secteur 3 Darunter Frauen / Dont femmes
Schweiz / Suisse	589 921	4 738 359	1 088 742	255 338	3 649 617	1 882 901
Metropolräume total / Aires métropolitaines	344 011	2 972 444	543 015	127 030	2 429 429	1 216 047
Anteil an der Schweiz in % / En pour-cent de la Suisse	58,3	62,7	49,9	49,7	66,6	64,6
Basel	36 610	346 841	82 206	21 548	264 635	136 352
Bern	50 002	490 871	89 411	21 037	401 460	209 062
Genève-Lausanne	76 918	658 351	94 834	20 747	563 517	279 607
Region insubrica	29 116	193 959	45 625	11 324	148 334	71 201
Zürich	151 365	1 282 422	230 939	52 374	1 051 483	519 825

1 Gemeindefusionen bis 1.1.2014 nachvollzogen. / Fusions de communes réalisées jusqu'au 1^{er} janvier 2014.

13.1 Tabellen-, Karten- und Grafikverzeichnis

Tabellen¹

T_0.1	Wohnbevölkerung über 64 Jahre – nach Herkunft, 2013	13
T_0.2	Anteil über 64-Jähriger an der Wohnbevölkerung – nach Zivilstand und Geschlecht, 2013	15
T_0.3	Sozialmedizinische Institutionen – Alters- und Pflegeheime, 2012	17
T_0.4	Sozialhilfeempfänger und Sozialhilfequote – nach Altersklasse und Städte über 20 000 Einwohner, 2013	19
T_2.1	Wohnbevölkerung – 1930–2013	26
T_2.2	Wohnbevölkerung – nach Geschlecht, Altersklasse und Herkunft, 2013	28
T_2.3	Bevölkerungsbilanz – 2013	30
T_2.4	Privathaushalte – nach Haushaltsgrösse, 2013	34
T_4.1	Arbeitsstätten nach Grössenklasse und Beschäftigten – nach Sektor und Geschlecht, 2012	40
T_4.2	Arbeitslose – nach Geschlecht und Sektor im Jahresdurchschnitt, 2013	42
T_5.1	Motorfahrzeuge – 2013	46
T_6.1	Fremdenverkehr Betriebe – Ankünfte, Übernachtungen, 2013	50
T_7.1	Wohnungsbestand und -zuwachs – 2013	54
T_7.2	Leerwohnungsbestand – nach Zimmerzahl, am 1. Juni 2014	56
T_7.3	Durchschnittliche Wohnfläche – Belegungs- und Wohndichte, nach Zimmerzahl, 2013	58
T_9.1	Kommunale Aktiven und kommunale Passiven – in 1000 Franken, Ende 2012	64
T_9.2	Kommunale Einnahmen und kommunale Ausgaben – in 1000 Franken, Ende 2012	66
T_10.1	Sitzverteilung in den städtischen Volksvertretungen – 1. August 2014	72
T_10.2	Sitzverteilung in den städtischen Exekutiven – 1. August 2014	74
T_12.1.a	Bevölkerungsbilanz – 2013	107
T_12.1.b	Wohnungsbestand und -zuwachs – 2013	107
T_12.1.c	Arbeitsstätten und Beschäftigte – 2012	107
T_13.1	Gemeindemutationen – 2009–2014	114

Grafiken

G_0.1	Entwicklung des Anteils über 64-Jähriger an der Gesamtbevölkerung, 2000–2013	8
G_0.2	Verteilung des Zivilstands der über 64-jährigen Bevölkerung – nach Geschlecht und Gemeindegrössenklasse, 2013	9
G_0.3	Erwerbstätigkeit bei Personen über 64 Jahren – nach Gemeindegrössenklasse, 2012	10
G_0.4	Altersstruktur in SOMED-Institutionen – nach Gemeindegrössenklasse, 2012	12
G_1.1	Stadtgebiet – nach Bodennutzungsart, 2004/2009	20
G_2.1	Altersverteilung der Wohnbevölkerung – nach Gemeindegrössenklasse, 2013	22
G_2.2	Wanderungssaldo – pro 1000 Einwohner, 2013	23
G_3.1	Schüler/-innen-Zuwachs – nach Gemeindegrössenklasse, 2003–2013	36
G_4.1	Beschäftigte – nach Betriebsgrössenklasse und Gemeindegrössenklasse, 2012	38
G_5.1	Entwicklung Motorisierungsgrad – nach Gemeindegrössenklasse, 2006–2013	44
G_5.2	Personenwagen pro Einwohner/-in – nach Gemeindegrössenklasse, 2013	45
G_6.1	Anzahl Übernachtungen pro 1000 Einwohner/-innen – nach Gemeindegrössenklasse, 2012	48
G_7.1	Veränderung des Wohnungsbestandes – nach Gemeindegrössenklasse, 2013	52
G_8.1	Wasserabgabe je Einwohner/-in und Tag des Versorgungsgebietes (Liter) – nach Gemeindegrössenklasse, 2013	60
G_9.1	Kommunale Einnahmen und kommunale Ausgaben pro Einwohner/-in – nach Gemeindegrössenklasse, 2012	62
G_9.2	Anteil Städte mit positiver und negativer Jahresrechnung – 2003–2012	63
G_10.1	Sitzverteilung in den städtischen Legislativen – nach Partei und Gemeindegrössenklasse, 2014	68
G_10.2	Sitzverteilung in den städtischen Exekutiven – nach Partei und Gemeindegrössenklasse, 2014	69
G_10.3	Frauenanteil in den städtischen Legislativen – nach Gemeindegrössenklasse, 1980–2014	70
G_10.4	Frauenanteil in den städtischen Exekutiven – nach Gemeindegrössenklasse, 1980–2014	71

Karten

K_0.1	Die 167 Städte und Gemeinden, 2015	4
K_11.1	Die 50 Agglomerationen der Schweiz	78
K_12.1	Die 5 Metropolräume der Schweiz – Volkszählung 2000	106

1 Die Nummerierung der Printtabellen kann sich von jener der Webtabellen unterscheiden.

13.1 Registre des tableaux, cartes et graphiques

Tableaux¹

T_0.1	Population de plus de 64 ans – selon l’origine, 2013	13
T_0.2	Proportion de plus de 64 ans par rapport de la population résidante – selon l’état civil et le sexe, 2013	15
T_0.3	Institutions médico-sociales – homes pour personnes âgées et lieux de soins, 2012	17
T_0.4	Bénéficiaires de l’aide sociale et taux d’aide sociale – selon l’âge / villes de plus de 20 000 habitants, 2013	19
T_2.1	Population résidante – 1930-2013	26
T_2.2	Population résidante –d’après le sexe, l’âge et l’origine, en 2013	28
T_2.3	Bilan de la population – en 2013	30
T_2.4	Ménages privés – selon la taille du ménage, en 2013	34
T_4.1	Etablissements par taille et personnes occupées – d’après le secteur et le sexe, en 2012	40
T_4.2	Personnes au chômage – d’après le sexe et les secteurs, moyenne annuelle, en 2013	42
T_5.1	Effectif des véhicules à moteur – en 2013	46
T_6.1	Mouvement hôtelier établissements – arrivées, nuitées, en 2013	50
T_7.1	Nombre total et accroissement des logements – en 2013	54
T_7.2	Logements vacants – d’après le nombre de pièces d’habitation, au 1er juin 2014	56
T_7.3	Surface moyenne – nombre moyen d’habitants par appartement, nombre moyen d’habitants par pièce, selon le nombre de pièces, en 2013	58
T_9.1	Actifs communaux et Passifs communaux – en 1000 francs, à fin 2012	64
T_9.2	Recettes communales et dépenses communales – en 1000 francs, à fin 2012	66
T_10.1	Parlements communaux – 1er août 2014	72
T_10.2	Conseils exécutifs communaux – 1er août 2014	74
T_12.1.a	Bilan de la population – en 2013	107
T_12.1.b	Nombre total et accroissement des logements – en 2013	107
T_12.1.c	Etablissements et personnes occupées – en 2012	107
T_13.1	Mutations de communes – 2009-2014	114

Graphiques

G_0.1	Evolution de la proportion des plus de 64 ans – dans la population générale, 2000-2013	8
G_0.2	Etat civil des plus de 64 ans – selon le sexe et la taille de la commune, 2013	9
G_0.3	Activités professionnelles chez les plus de 64 ans – selon la taille de la commune, 2012	10
G_0.4	Age des pensionnaires dans les institutions médico-sociales – selon la taille de la commune, 2012	12
G_1.1	Surface des villes – d’après des modes d’utilisation du sol, 2004/2009	20
G_2.1	Structure par âge de la population résidante – selon la taille de la commune, en 2013	22
G_2.2	Solde migratoire pour 1000 habitants, 2013	23
G_3.1	Croissance du nombre d’élèves – selon la taille de la commune, 2003-2013	36
G_4.1	Personnes occupées – selon la taille de l’entreprise et la taille de la commune, en 2012	38
G_5.1	Evolution du taux de motorisation – selon la taille de la commune, 2006-2013	44
G_5.2	Nombre de voitures de tourisme par habitant – selon la taille de la commune, en 2013	45
G_6.1	Nombre de nuitées pour 1000 habitants – selon la taille de la commune, en 2012	48
G_7.1	Variation de l’effectif des logements – selon la taille de la commune, en 2013	52
G_8.1	Eau livrée par habitant et par jour de la région desservie (en litres) – selon la taille de la commune, en 2013	60
G_9.1	Recettes communales et dépenses communales par habitant – selon la taille de la commune, en 2012	62
G_9.2	Nombre de villes avec comptes annuels positifs et négatifs – 2003-2012	63
G_10.1	Répartition des sièges dans les législatives des villes – par parti et selon la taille de la commune, en 2014	68
G_10.2	Répartition des sièges dans les exécutifs municipaux – par parti et selon la taille de la commune, en 2014	69
G_10.3	Part des femmes dans les législatifs des villes – selon la taille de la commune, 1980-2014	70
G_10.4	Part des femmes dans les exécutifs des villes – selon la taille de la commune, 1980-2014	71

Cartes

K_0.1	Les 167 villes et communes, en 2015	4
K_11.1	Les 50 agglomérations de la Suisse	78
K_12.1	Les 5 aires métropolitaines de la Suisse – Recensement fédéral de la population 2000	106

1 La numérotation des tableaux dans cette publication peut diverger de celle des tableaux disponibles en ligne.

13.2 Definitionen und Zeichenerklärungen

Bevölkerungsdefinition

Ab dem 31.12.2010 ersetzt im Bereich der Bestandesdaten die Statistik der Bevölkerung und der Haushalte (STATPOP) die Statistik des jährlichen Bevölkerungsbestandes (ESPOP). STATPOP basiert auf den Personenregistern des Bundes sowie den Einwohnerregistern der Gemeinden und Kantone. STATPOP ist ein Teil der Statistiken des neuen Volkszählungssystems. Im Vergleich zu ESPOP umfasst die ständige Wohnbevölkerung in STATPOP zusätzlich Personen im Asylprozess mit einer Gesamtaufenthaltsdauer von mindestens 12 Monaten.

Ständige Wohnbevölkerung (STATPOP)

Zur ständigen Wohnbevölkerung (STATPOP) zählen alle schweizerischen Staatsangehörigen mit einem Hauptwohnsitz in der Schweiz sowie alle ausländischen Staatsangehörigen mit einer Aufenthalts- oder Niederlassungsbewilligung für mindestens 12 Monate. Dazu gehören alle Personen mit einem B-, C- oder EDA-Ausweis (internationale Funktionär/-innen, Diplomaten und deren Familienangehörige). Die ständige Wohnbevölkerung (STATPOP) beinhaltet des Weiteren ausländische Staatsangehörige mit einer Kurzaufenthaltsbewilligung für eine kumulierte Aufenthaltsdauer von mindestens 12 Monaten. Neu umfasst die ständige Bevölkerung gemäss STATPOP Personen im Asylprozess mit einer Gesamtaufenthaltsdauer von mindestens 12 Monaten. Statistische Quellen: Das Konzept der ständigen Wohnbevölkerung (STATPOP) wird für die Registererhebungen angewandt.

Ständige Wohnbevölkerung (ESPOP)

Die ständige Wohnbevölkerung umfasst alle Personen, deren Wohnsitz ganzjährig in der Schweiz liegt. Neben den schweizerischen Staatsangehörigen zählen auch alle ausländischen Staatsangehörigen mit einer Niederlassungsbewilligung oder einer Anwesenheitsbewilligung, welche zu einem Aufenthalt von mindestens 12 Monaten berechtigt, sowie internationale Funktionäre, Diplomaten und deren Familienangehörige zur ständigen Wohnbevölkerung. Dabei ist unerheblich, ob sich diese Personen auch tatsächlich mindestens ein ganzes Jahr in der Schweiz aufhalten. Die ständige Wohnbevölkerung beinhaltet konkret die folgenden Ausländerkategorien: Niedergelassene und Aufenthalter/-innen (inkl. anerkannte Flüchtlinge), Kurzaufenthalter/-innen mit einem bewilligten Aufenthalt von mindestens 12 Monaten, Diplomaten und internationale Funktionär/-innen. Statistische Quellen: Die Schweizerische Arbeitskräfteerhebung basiert auf dem Konzept der «ständigen Wohnbevölkerung». Daneben wird dieses Konzept auch in der Statistik des jährlichen Bevölkerungsstandes angewandt.

Wohnbevölkerung (Volkszählung)

Die Wohnbevölkerung umfasst alle Personen, welche zu einem bestimmten Zeitpunkt ihren Wohnsitz in der Schweiz haben – unabhängig von ihrer Staatsangehörigkeit, Anwesenheitsdauer und Art der Anwesenheitsbewilligung. Personen ohne offiziellen Wohnsitz in der Schweiz (z.B. Grenzgänger, die in der Schweiz arbeiten, Touristen, Besucher oder Geschäftsreisende) zählen nicht zur Wohnbevölkerung. Die Wohnbevölkerung beinhaltet konkret die folgenden Ausländerkategorien: Niedergelassene und Aufenthalter/-innen (inkl. anerkannte Flüchtlinge), Kurzaufenthalter/-innen, Personen des Asylbereichs, Diplomaten und internationale Funktionäre/Funktionärinnen. Statistische Quellen: Das Konzept der «Wohnbevölkerung» wird in der Volkszählung, in der Arbeitslosenstatistik des Staatssekretariats für Wirtschaft und in der Erwerbslosenstatistik angewandt.

Gebäude- und Wohnungsbestand

Seit 2009 wird der Gesamtwohnungsbestand mit der neuen Gebäude- und Wohnungsstatistik (GWS) ermittelt. Basis der GWS ist das eidgenössische Gebäude- und Wohnungsregister. Vor 2009 wurde – zwecks Berechnung der Leerwohnungsziffer – jedes Jahr ein approximativer Wohnungsbestand berechnet. Zur Ermittlung dieses Bestandes wurde zum Bestand an Wohnungen mit Küche oder Kochnische aus der letzten Gebäude- und Wohnungserhebung der Reinzugang an Wohnungen für die jeweiligen Jahre addiert. Die neue Erhebungsmethode kann zu Abweichungen gegenüber der bisherigen Bau- und Wohnbaustatistik führen.

Unternehmensstruktur

Ab 2011 ersetzt die Statistik der Unternehmensstruktur (STATENT) die bisherige Betriebszählung (BZ). Die STATENT ist eine umfassende Statistik, die jährlich basierend auf Registerdaten (hauptsächlich AHV-Register und Betriebs- und Unternehmensregister des BFS) sowie auf Daten aus Unternehmenserhebungen durchgeführt wird. Die veränderte Erhebungsmethode führt zu neuen Definitionen von Beschäftigten und Arbeitsstätten.

Beschäftigte (STATENT)

Als Beschäftigte gelten Personen, die für ihre Arbeit jährlich mindestens Fr. 2300.– verdienen. Basis für diese Berechnung ist der AHV-pflichtige Lohn. Die Beschäftigten umfassen alle Personen (Unselbstständig- und Selbstständigerwerbende), die eine Tätigkeit ausüben, mit der sich Güter oder Dienstleistungen erzeugen lassen. Eine Person mit mehreren Arbeitsverträgen wird in diesem Sinne mehrmals als beschäftigt erfasst, sofern die Arbeitsverträge mit verschiedenen Unternehmen abgeschlossen wurden. Unter Beschäftigten wird immer

13.2 Définitions et légendes des signes

Définition de la population

La statistique de la population et des ménages (STATPOP) a remplacé la statistique de l'état annuel de la population (ESPOP) concernant les données d'état de la population depuis le 31.12.2010. Cette statistique se base sur les registres de personnes de la Confédération et sur les registres des habitants des communes et des cantons. Elle est une partie du nouveau système de recensement de la population. La statistique STATPOP comprend, en plus de la population qui était considérée dans ESPOP, les personnes dans le processus d'asile totalisant au moins 12 mois de résidence en Suisse.

Population résidente permanente (STATPOP)

La population résidente permanente selon la statistique STATPOP comprend toutes les personnes de nationalité suisse ayant leur domicile principal en Suisse ainsi que les personnes de nationalité étrangère titulaires d'une autorisation de séjour ou d'établissement d'une durée minimale de 12 mois. En font partie les personnes avec livret B, C ou livret du DFAE (fonctionnaires internationaux, diplomates et les membres de leur famille). La statistique recense aussi les personnes de nationalité étrangère titulaires d'une autorisation de séjour de courte durée pour une durée cumulée minimale de 12 mois. La nouveauté est la prise en compte des personnes dans le processus d'asile totalisant au moins douze mois de résidence en Suisse. Sources statistiques: le concept de population résidente permanente (STATPOP) exploite les données contenues dans les registres administratifs.

Population résidente permanente (ESPOP)

Sont assimilées à la population résidente permanente toutes les personnes résidant en Suisse durant une année au moins. La population résidente permanente comprend toutes les personnes de nationalité suisse domiciliées en Suisse et les personnes de nationalité étrangère possédant une autorisation d'établissement ou une autorisation de séjour d'une durée d'au moins 12 mois, ainsi que les fonctionnaires internationaux, les diplomates et les membres de leurs familles. Concrètement, la population résidente permanente recense les catégories d'étrangers suivantes: titulaires d'une autorisation d'établissement, titulaires d'une autorisation de séjour (y compris les réfugiés reconnus), titulaires d'une autorisation de séjour de courte durée de 12 mois ou plus, diplomates et fonctionnaires internationaux. Sources statistiques: le concept de population résidente permanente est utilisé dans l'enquête suisse sur la population active. Il est par ailleurs utilisé dans la statistique de l'état annuel de la population.

Population résidente (Recensement)

La population résidente permanente comprend toutes les personnes ayant leur domicile en Suisse à un moment donné, indépendamment de leur nationalité, de la durée ou du type de leur séjour. Les personnes n'ayant pas de domicile officiel en Suisse (telles que les frontaliers travaillant en Suisse, les touristes, les personnes en visite ou en voyage d'affaires), n'en font pas partie. La population résidente permanente comprend officiellement les catégories d'étrangers suivantes: les titulaires d'un permis d'établissement ou d'un permis de séjour (y compris les réfugiés reconnus), les titulaires d'un permis de séjour de courte durée, les personnes ressortant du domaine de l'asile, les diplomates et les fonctionnaires des organisations internationales. Sources statistiques: le concept de «population résidente» est utilisé dans le recensement de la population, dans la statistique du chômage du Secrétariat d'Etat à l'économie et dans la statistique des sans-emplois.

Statistique des bâtiments et des logements (StatBL)

Depuis 2009, le nombre total de logements est recensé dans le cadre de la nouvelle statistique des bâtiments et des logements (StatBL), qui repose sur le registre fédéral des bâtiments et des logements. Avant 2009, une statistique approximative était calculée chaque année dans le but d'établir le taux de logements vacants. Pour calculer ce chiffre, on ajoutait au total des logements avec cuisine ou cuisinette, établi lors du dernier relevé des bâtiments et des logements, l'augmentation nette du nombre de logements au cours des années considérées. La nouvelle méthode de recensement peut provoquer des divergences avec les données précédentes.

Statistique structurelle des entreprises

La statistique structurelle des entreprises (STATENT) a remplacé le recensement des entreprises (RE) en 2011. Réalisée chaque année à partir d'informations tirées des registres (principalement ceux des caisses de compensation AVS et ceux de l'OF8), de même que sur la base de sondages auprès des entreprises, la STATENT regroupe des informations élargies sur l'univers des entreprises. La nouvelle méthode a entraîné des précisions de définition pour les notions d'«emploi» et d'«établissement».

Emploi (STATENT)

Les actifs comptabilisés dans la STATENT perçoivent au moins 2300 francs par an pour leur activité. Le revenu déterminant est le montant soumis à une cotisation AVS obligatoire. L'emploi comprend toutes les personnes (saliés et indépendants) qui exercent une activité rémunérée permettant la production de biens ou de services. Une personne ayant plusieurs contrats de travail a par

die Gesamtheit der Voll- und Teilzeitbeschäftigten verstanden. Die Begriffe «Beschäftigte» und «Arbeitsplätze» werden synonym verwendet.

Arbeitsstätte (STATENT)

Eine Arbeitsstätte entspricht einem Unternehmen oder einem Teil des Unternehmens, das sich an einem bestimmten Ort befindet. Dort führen eine oder mehrere Personen Tätigkeiten für dasselbe Unternehmen aus. In der STATENT wird eine Einheit statistisch erfasst, sobald sie für sich selber oder für die ihre Beschäftigten AHV-Beiträge bezahlt. Die Begriffe «Arbeitsstätten» und «Betriebe» werden synonym verwendet.

Zeichenerklärung

Ein Strich (-) an Stelle einer Zahl bedeutet, dass nichts vorkommt (kein Fall, kein Betrag usw.).

Eine Null (0 oder 0,0 usw.) an Stelle einer anderen Zahl bedeutet eine Grösse, die kleiner als die Hälfte der verwendeten Zählheit ist.

Eine Klammer () an Stelle einer Zahl bedeutet, dass eine Zahlenangabe aus Gründen des Datenschutzes unterbleibt.

Drei Punkte (...) an Stelle einer Zahl bedeutet, dass diese nicht bekannt oder aus statistischen Gründen nicht aufgeführt ist.

13.3 Quellennachweis

T_0.1 – T_0.2	Bundesamt für Statistik, Neuenburg, Sektion Demografie und Migration
T_0.3	Bundesamt für Statistik, Neuenburg, Sektion Gesundheit
T_0.4	Bundesamt für Statistik, Neuenburg, Sektion Sozialhilfe
T_2.1 – T_2.4	Bundesamt für Statistik, Neuenburg, Sektion Demografie und Migration
T_4.1	Bundesamt für Statistik, Neuenburg, Sektion Unternehmensstruktur
T_4.2	seco, Staatssekretariat für Wirtschaft, Direktion für Arbeit
T_5.1	Bundesamt für Strassen (ASTRA)
T_6.1	Bundesamt für Statistik, Neuenburg, Sektion Tourismus
T_7.1 – T_7.3	Bundesamt für Statistik, Neuenburg, Sektion Gebäude und Wohnungen GEWO
T_9.1 – T_9.2	Eidgenössische Finanzverwaltung, Bern, Sektion Statistik
T_10.1 – T_10.2	Schweizerischer Städteverband, Bern
T_12.1.a – T_12.1.b	Bundesamt für Statistik, Neuenburg, Sektion Demografie und Migration, Sektion Unternehmensstruktur, Sektion Gebäude und Wohnungen GEWO
T_12.1.c	Bundesamt für Statistik, Neuenburg, Sektion Unternehmensstruktur
K_0.1 – K_12.1	Statistik Stadt Zürich

conséquent plusieurs emplois, dans la mesure où les contrats sont conclus avec des entreprises différentes. L'emploi comprend toujours l'ensemble des actifs, à plein temps et à temps partiel. Les notions d'«emplois» et de «places de travail» sont synonymes.

Etablissement (STATENT)

Un établissement correspond à une entreprise, ou à une partie d'entreprise, située à un endroit précis. Dans ce lieu sont exercées des activités pour lesquelles une ou plusieurs personnes travaillent pour le compte d'une même entreprise. Un établissement est pris en compte dans la STATENT dès que des cotisations AVS sont payées.

Légendes des signes

Un tiret (-) à la place d'un nombre indique qu'il n'y a rien à inscrire (ni chiffre, ni montant, etc.).

Un zéro (0 ou 0,0, etc.) à la place d'un autre nombre correspond à une quantité inférieure à la moitié de l'unité numérique utilisée.

Une parenthèse () à la place d'un nombre signifie que celui-ci n'est pas indiqué pour des raisons de protection des données.

Trois points (...) à la place d'un nombre signifie qu'il est impossible de déterminer ou de mentionner la donnée numérique correspondante, les conditions nécessaires n'étant pas remplies.

13.3 Indication des Sources

T_0.1 – T_0.2	Office fédéral de la statistique, Neuchâtel, Section démographie et migration
T_0.3	Office fédéral de la statistique, Neuchâtel, Section Services de santé
T_0.4	Office fédéral de la statistique, Neuchâtel, Section Aide sociale
T_2.1 – T_2.4	Office fédéral de la statistique, Neuchâtel, Section démographie et migration
T_4.1	Office fédéral de la statistique, Neuchâtel, Section structure des entreprises
T_4.2	seco, Secrétariat d'Etat à l'économie, Direction du travail
T_5.1	Office fédéral des routes (OFROU)
T_6.1	Office fédéral de la statistique, Neuchâtel, Section de la statistique du tourisme
T_7.1 – T_7.3	Office fédéral de la statistique, Neuchâtel, Section bâtiments et logements GEWO
T_9.1 – T_9.2	Administration fédérale des finances, Berne, Section statistique
T_10.1 – T_10.2	Union des villes suisses, Berne
T_12.1.a – T_12.1.b	Office fédéral de la statistique, Neuchâtel, Section démographie et migration, Section structure des entreprises, Section bâtiments et logements GEWO
T_12.1.c	Office fédéral de la statistique, Neuchâtel, Section structure des entreprises
K_0.1 – K_12.1	Office de statistique de la ville de Zurich

13.4 Gemeindemutationen / Mutations de communes

Über das Amtliche Gemeindeverzeichnis der Schweiz gibt das BFS jährlich die Gemeindemutationen bekannt. Für diese Publikation wurden in den Tabellen jeweils sämtliche Gemeindefusionen bis zum Stand 01.01.2014 berücksichtigt und nachvollzogen. Wo sich die Daten auf einen früheren Zeitraum beziehen, wurden die Werte der zu diesem Zeitpunkt noch eigenständigen Gemeinden wenn möglich zusammengefasst. Die untenstehende Liste zeigt die für die Statistik der Schweizer Städte relevanten Mutationen der letzten vier Jahre.

L'Office fédéral de la statistique (OFS) publie chaque année le Répertoire officiel des communes donnant des informations sur les modifications de statut des communes. L'état pris en compte pour le présent annuaire statistique est celui du 1er janvier 2014. Lorsque les données portent sur une époque plus ancienne, les chiffres des communes encore indépendantes à cette date ont été, pour autant que cela soit possible, réunies. La liste ci-dessous représente les modifications importantes pour la statistique des villes suisses ces quatre dernières années.

T_13.1 Gemeindemutationen – 2009-2014
Mutations de communes – 2009-2014

Neue Bezeichnung / Nouvelle dénomination	Alte Bezeichnungen / Anciennes dénominations	Fusioniert auf Datum / Fusionné avec effet au date
Lugano	Bogno, Cardo, Carona, Certara, Cimadera, Lugano, Sonvico, Valcolla	14.04.13
Mendrisio	Besazio, Ligornetto, Mendrisio, Meride	14.04.13
Arosa	Arosa, Calfreisen, Castiel, Langwies, Lüen, Molinis, Peist, St. Peter-Pagig	01.01.13
Murten	Büchslen, Murten	01.01.13
Sion	Salins, Sion	01.01.13
Val-de-Ruz	Boudevilliers, Cernier, Chézard-Saint-Martin, Coffrane, Dombresson, Engollon, Fenin-Vilars-saules, Fontainemelon, Fontaines (NE), Les Geneveys-sur-Coffrane, Les Hauts-Geneveys, Montmollin, Le Pâquier (NE), Savagnier, Villiers	01.01.13
Wil (SG)	Bronschhofen, Wil (SG)	01.01.13
Belp	Belp, Belpberg	01.01.12
Yverdon-les-Bains	Gressy, Yverdon-les-Bains	01.07.11
Glarus	Ennenda, Glarus, Netstal, Riedern	01.01.11
Glarus Nord	Bilten, Filzbach, Mollis, Mühlehorn, Näfels, Niederurnen, Oberurnen, Obstalden	01.01.11
Lyss	Lyss, Busswil bei Büren	01.01.11
Aarau	Aarau, Rohr (AG)	01.01.10
Brugg	Brugg, Umiken	01.01.10
Langenthal	Langenthal, Untersteckholz	01.01.10
Luzern	Luzern, Littau	01.01.10
Mendrisio	Arzo, Capolago, Genestrerio, Mendrisio, Rancate, Tremona	05.04.09
Davos	Davos, Wiesen (GR)	01.01.09
Schaffhausen	Schaffhausen, Hemmental	01.01.09
Val-de-Travers	Les Bayards, Boveresse, Buttes, Couvet, Fleurier, Môtiers (NE), Noiraigue, Saint-Sulpice (NE), Travers	01.01.09

